

広報

おおいずみ 12

oizumi

2022.Dec
Vol.936



混雑緩和のため
分散でのご来場にご協力を
お願いします



広報おおいずみ11月10日号でお知らせした

「くらし応援商品券」の 引換方法をご案内します

商品券の配付対象で引き換えを行っていただく人については、その人が属する世帯の世帯主宛てに令和4年12月5日付けで引換券を兼ねた通知を発送しました。お手元に届きましたら、以下に記載のとおり商品券との引き換えをお願いします。同封の案内資料も必ずご確認ください。

なお、世帯員全員が70歳以上の世帯については、商品券自体を簡易書留で郵送しますので、引き換えていただく必要はありません。発送は12月12日頃となりますが、配達にはある程度の期間を要することが想定されますので、しばらくお待ちください。

■引換期間 12月19日(月)～26日(月)の8日間

※引換場所の混雑緩和のため、左表のとおり、お住まいの行政区ごとに日時を指定し、通知にも記載しています。指定の日時で都合がつかない場合は、この期間内のいずれかの日に引き換えをお願いします。

■受付時間 月～金曜日は午前9時～午後7時まで、土・日曜日は午前9時～午後5時まで

■引換場所 役場3階 大会議室(日の出55-1)

■引換方法 1枚の引換券で世帯全員分の商品券との引き換えとなります。引換券に必要事項を記入し、商品券を受け取りに来る人の本人確認書類と併せてお持ちのうえ、指定の日時に引換場所へお越しください。

■引き換えが可能な人 世帯主本人または世帯主から引換券を預かった人であれば、商品券との引き換えができます。

■本人確認書類の例

顔写真付きのものを1点

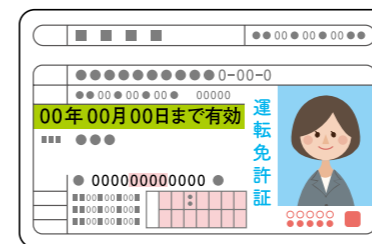

- ◎運転免許証
- ◎マイナンバーカード
- ◎パスポート など

または

顔写真無しのものを2点



- ◎健康保険被保険者証
- ◎キャッシュカード
- ◎年金手帳 など

お住まいの行政区	指定日時
1・2・3・4・5・6・7・8	12月19日(月) 午前9時～午後7時 24日(土) 午前9時～午後5時
9・10・11・12・13・14	12月20日(火) 午前9時～午後7時 24日(土) 午前9時～午後5時
15・16・17	12月21日(水) 午前9時～午後7時 24日(土) 午前9時～午後5時
18・19・20・21	12月22日(木) 午前9時～午後7時 25日(日) 午前9時～午後5時
22・23・24・25	12月23日(金) 午前9時～午後7時 25日(日) 午前9時～午後5時
26・27・28・29・30	12月25日(日) 午前9時～午後5時 26日(月) 午前9時～午後7時

■お問合せ先 くらし応援商品券コールセンター(役場内)
☎55・0302

□設置期限 令和5年1月31日(火)(土・日曜日、祝日、年末年始(12月29日(木)～令和5年1月3日(火))は除く。ただし、12月24日(土)、25日(日)は商品券引換日のため開設)

□受付時間 午前9時～午後5時(ただし、12月19日(月)～23日(金)、26日(月)は午前9時～午後7時まで)



町商工会で発行している大泉町プレミアム付商品券の取り扱い店で令和5年2月28日(火)までご利用いただけます。詳しくは町商工会ホームページ(<http://www.gos.or.jp/>)をご確認ください



※詳しくは、くらし応援商品券コールセンター(☎55・0302)へ。



大泉町庁舎建設基本計画を

策定しました

※詳しくは、新庁舎建設室（内線291）へ。

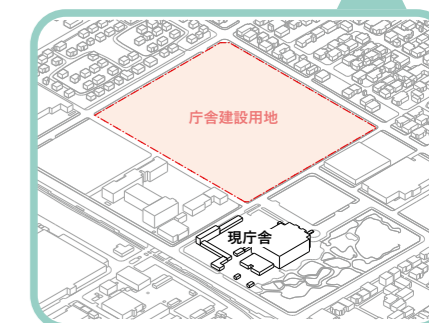

「三洋電機(株)運動場および駐車場」を取得し、庁舎建設を進めます。

現庁舎の老朽化および耐震性の不足に伴い、町では町民の皆さんが安心して利用できる新庁舎の建設を推進しています。このたび、令和4年2月に策定した「新庁舎整備の基本的な考え方」を踏まえ、庁舎建設に必要な基本的事項を具体的に整理し、今後の基本設計に反映すべき事項を示す「**大泉町庁舎建設基本計画**」を策定しましたので、概要をお知らせします。

基本理念と基本方針

5つの基本理念に基づき、**基本方針にはSDGsの考え方を反映し、持続可能な庁舎**を目指します。



基本方針

- I** 町民の利用が多い窓口を低層階に集約配置することで、一連の手続きがスムーズに行える窓口機能を確保するとともに、施設内外にわたりユニバーサルデザインを導入するなど、**誰にでもわかりやすく利用しやすい庁舎**を目指します。
- II** 高い耐震性を確保し、町民が安心して利用できる庁舎にするとともに、災害発生時には防災拠点機能を十分に発揮し、救援・支援、復旧などに迅速に対応するための機能を備えた、**町民の安全・安心を支える庁舎**を目指します。
- III** 将来のさまざまな状況に対応していくため、行政組織の機構改革やデジタル化にも柔軟に対応できる事務効率の高い執務空間や設備を備えるとともに、経済的で効率的に庁舎を管理・運営できる、**シンプルで機能的な庁舎**を目指します。
- IV** 温室効果ガスの削減や地球環境への負荷を低減させるため、省資源・省エネルギー対策を可能な限り取り入れるとともに、緑の景観形成による快適性を求めた、**環境に優しい庁舎**を目指します。
- V** 町民が町政に積極的に参加し、町民と行政が互いに協力して、まちづくりを推進することに必要な機能を確保するほか、**町民との協働や町民同士の交流の拠点となる庁舎**を目指します。

必要な機能

新庁舎の機能として検討している主な内容は以下のとおりです。今後、庁舎の規模や事業費などを考慮して検討を進めます。

①窓口サービス機能

- ・来庁者の利便性が高い窓口
- ・相談時のプライバシーを確保
- ・誰にでもわかりやすい庁舎案内

②防災拠点機能

- ・防災拠点として高い耐震性能を確保
- ・災害時に、迅速に災害対策活動が行える施設
- ・災害時においても、庁舎として必要な機能を継続して使用できる施設

③町民利用機能

- ・来庁者が安全で快適に移動し利用できる施設
- ・さまざまなイベントが行え、多くの町民が交流できるスペースを整備

④執務機能

- ・効率的な事務処理を可能とするレイアウト
- ・室内環境の快適性に配慮
- ・庁舎内のセキュリティ対策を徹底
- ・ペーパーレス化を推進

⑤議会機能

- ・充実した機能を持つ議場空間
- ・誰もが傍聴しやすい機能を整備

⑥環境配慮機能

- ・省資源・省エネルギー化に配慮

⑦長寿命化・維持管理

- ・シンプルで機能的な庁舎

新庁舎へ配置する部署

町民にとって、利用しやすい庁舎とするため、新庁舎へは、現庁舎の機能のほか、**保健福祉総合センター・公民館・公民館南別館の一部の機能を集約**することを検討します。

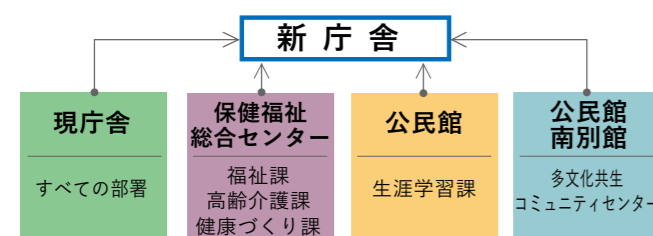

新庁舎の規模

新庁舎の目標概略面積は、現庁舎と国の基準を参考とし、**約7,200㎡**とします。

今後のスケジュール

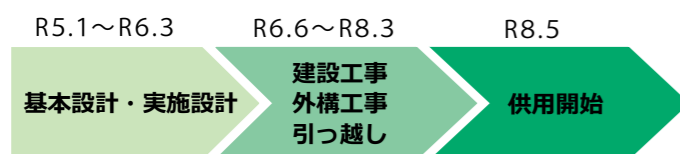

概算事業費・財源計画

社会経済情勢による物価高騰などを踏まえ、現時点での概算事業費を次のとおりとします。なお新庁舎整備事業費を抑制するため、建設工事費の縮減につながる構造や設備方式の検討など、コスト管理に努めます。

■ 概要事業費

区分	事業費	備考
I. 調査・設計費	2.7 億円	
II. 建設工事費	63.1 億円	
① 本体工事	51.5 億円	環境配慮対応費、防災対応費を含む
② 外構工事	8.7 億円	外構、駐車場等
③ 解体工事	2.9 億円	
III. 付帯工事	4.2 億円	什器費用等
合計	70.0 億円	

■ 財源計画

区分	金額	備考
公共施設等整備基金	10.0 億円	
地方債	40.0 億円	本体工事費、解体工事費等
一般財源	20.0 億円	
合計	70.0 億円	

こちらからご覧いただけます▶



あなたの地区の身近な相談相手

3年に1度の
一斉改選

民生委員 児童委員

12月1日から民生委員児童委員の活動が始まりました。
前委員の皆さまには多大なご尽力をいただきありがとうございました。



■委嘱の伝達

暮らしのなかで心配事や悩み事はありませんか。そんなときは、お近くの民生委員児童委員へご相談ください。お住まいの地区の委員は7ページをご覧ください。委員には守秘義務がありますので、相談内容の秘密は守られます。
※詳しくは、福祉課社会福祉係（☎62・2121）へ。

東部自治会 齊藤 直子 ☎62・6218 石井 アヤ子 ☎63・4021 久保田 保子 ☎63・4861	14区自治会 若林 裕子 ☎62・6626 久保田 恵子 ☎63・0328 新 森 ふじ子 ☎63・0653	第23区自治会 川島 銀一 ☎63・0509 川島 正己 ☎63・0172 川島 雪枝 ☎63・8885 新
第2区自治会 近藤 美佐恵 ☎62・2030	古氷自治会 内海 謙一 ☎62・5791 志村 美津子 ☎62・4298	日の出町自治会 細谷 公子 ☎63・2603
第三区自治会 渡辺 充子 ☎63・7221	第16区自治会 萩本 美喜子 ☎63・1140	住吉町自治会 久保田美知子 ☎63・3211 新 山崎 敬次 ☎62・5996 新
第4区自治会 中川 清安 ☎62・0331	第17区寄木戸南自治会 萩本 久子 ☎62・5213 新	第二十六区富士之越自治会 久保田 哲 ☎63・1500 新 原島 彰 ☎62・7869
大泉町第5区自治会 高橋 恵子 ☎62・4707 新 田野 五月 ☎62・6764 新	小島 美佳 ☎52・8764	南部南自治会 宮下 正夫 ☎62・4980 恩田 みどり ☎63・8492 新 戸叶 敏子 ☎62・3608
第6区自治会 金井 直美 ☎63・2490	田中 清 ☎63・7174	第28区自治会 車崎 利津子 ☎090・6656・5294 新
第7区えのき自治会 長谷川 純子 ☎62・7529 新	田村 三津江 ☎62・4878 新	西志部自治会 戸羽 裕美 ☎090・3595・1809 新
第8区自治会 對比地 初美 ☎63・2713	鈴木 和代 ☎63・7589	第30区三吉町自治会 尾形 たつ子 ☎62・7786 新 小川 府美江 ☎62・2379
第9区自治会 金井 充子 ☎63・3533 大河原 房美 ☎63・6778 安部 久江 ☎63・5527 新	久保田 吉春 ☎63・1009	南中学校区 岩瀬 良子 ☎63・1610 新
第10区東志部自治会 岩瀬 富美子 ☎63・3170	成田 和子 ☎61・2855 新	北中学校区 関口 充代 ☎62・2714
東松原自治会 石井 智子 ☎62・4489 新	柿沼 敦子 ☎63・4176 新	西中学校区 峯崎 弘子 ☎63・3096
第12区自治会 大和田 晴美 ☎63・3788 新	伊東 雄治 ☎63・6368	
第13区自治会 澤田 京美 ☎63・5621 新 川島 美知代 ☎63・2288 新	福田 節夫 ☎63・7065 新	
	荒田 幸江 ☎63・3275 新	
	松本 晴美 ☎090・4668・8774 新	
	第22区自治会 森田 加寿子 ☎62・4724 大槻 勝則 ☎63・4778 植木 壽恵 ☎62・5357	

※「新」は新任の
民生委員児童委員です。

■民生委員児童委員とは？
民生委員児童委員は、自らも地域住民の一員として、高齢者や障害のある人の見守りや子どもたちへの声掛けなどを行っています。
民生委員児童委員には、区域担当委員と主任児童委員がいて、区域担当委員は、委員一人ひとりに担当する地区があります。
主任児童委員は、町の中学校区に1人ずつ配置され、子どもや子育てに関する支援を専門に担当し、区域担当委員と連携しながら子育ての支援や児童健全育成活動などに取り組んでいます。

■どんな活動をしているの？
医療や介護の悩み、妊娠や子育ての不安、失業や経済的困窮による生活上の心配事など、さまざまな相談に応じるため、相談内容に合わせて、必要な支援が受けられるよう、役場や町社会福祉協議会などの地域の専門機関と連携しています。

■どんな人がなるの？
住民の人で、地域の実情をよく知り、福祉活動やボランティア活動などに理解と熱意があるなどの要件を満たす人が民生委員児童委員に選ばれる対象になります。
厚生労働大臣から委嘱された非常勤の地方公務員で、民生委員は児童委員を兼ねています。給与の支払いはなく、ボランティアとして活動し、任期は3年です。
活動上知り得た情報について守秘義務があり、委員退任後も引き続き課されます。

また、近年の夏は猛暑が続き、全国的に多くの高齢者が熱中症により救急搬送されていることを受け、町では、民生委員児童委員がひとり暮らし高齢者に声掛けを行い、熱中症予防の周知啓発に取り組みました。
民生委員児童委員は、地域を見守り、地域住民の身近な相談相手であり、専門機関へのつなぎ役として活動しています。

7つのはたらき

- 社会調査** (福祉ニーズを日常的に把握) / **相談** (親身になって相談を受ける) /
- 情報提供** (制度やサービスの情報提供) / **連絡通報** (関連機関とのパイプの役割)
- 調整** (適切なサービスの提供が得られるように支援) / **生活支援** (生活支援活動を自ら行い、支援体制をつくる) / **意見具申** (活動で得た問題点や改善策を関係機関に意見を提起)

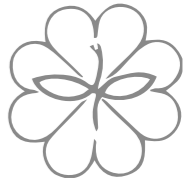

年末年始のごみ収集にご協力ください

年末年始のごみ収集は、ごみ収集カレンダーのとおりです。なお、ごみ処理施設の混雑などの理由で通常時の収集時刻より遅くなる可能性があります。ご理解とご協力をお願いします。また、収集後や回収を行わない日には絶対にごみを出さないでください。

■燃えるごみの回収を行わない日

月・木曜日の収集地区…令和5年1月2日(月)、火・金曜日の収集地区…令和5年1月3日(火)

■燃えないごみ・資源ごみの回収を行わない期間

12月29日(木)～令和5年1月4日(水)

【剪定枝の搬入】 リサイクル処理委託業者が休業の間は搬入できません

(株)グリーンマテリアル休業期間…12月29日(木)～令和5年1月5日(木)

【ごみ処理施設の年末受入日】

ごみ処理施設では、家庭から出たごみ（家庭系ごみ）に限り年末のごみ受入を行います。例年、大変混み合っていますので、年末以外の受入日をご利用いただき、混雑緩和にご協力ください。大泉町外二町清掃センターには、家庭から排出されたソファ、マットレス、タンスなどの粗大ごみ（長さ60cm以上のごみ）しか搬入できませんので、搬入の際は、各ごみ処理施設の受入品目にご注意ください。

◆太田市外三町クリーンプラザ・太田市外三町リサイクルプラザ (☎33・7980)

休業期間：12月31日(土)～令和5年1月3日(火)

- 受入時間 12月29日(木)・30日(金)…午前8時30分～正午、午後1時～3時
- 受入品目 太田市外三町クリーンプラザ…燃えるごみ/太田市外三町リサイクルプラザ…燃えないごみ・資源ごみ（紙類は搬入できません）・粗大ごみ（長さ60cm以上のごみ）
- 搬入手数料 10kgあたり130円（資源ごみは無料）
- *年末以外の受入日：月～土曜日（祝日や休日を除く）

◆大泉町外二町清掃センター (☎63・1266)

休業期間：12月31日(土)～令和5年1月3日(火)

- 受入時間 12月29日(木)…午前9時～11時30分、午後1時～4時
12月30日(金)…午前9時～正午
- 受入品目 粗大ごみ（長さ60cm以上のごみ）

※詳しくは、環境整備課（内線562）へ。

■年末年始の各施設の休館など

役場および保健福祉総合センターは、12月29日(木)～令和5年1月3日(火)まで土・日曜日を含めた年末年始の休業となります。なお、収納課では、12月29日(木)・30日(金)に年末特設窓口を開設します。そのほか各施設の休館については以下のとおりです。

【町公民館・町公民館南別館】

- 期間 12月29日(木)～令和5年1月3日(火)
- 午後5時閉館 12月28日(水)、令和5年1月4日(水)
- ※詳しくは、町公民館 (☎62・2330) へ。

【図書館】

- 期間 12月29日(木)～令和5年1月4日(水)
- 午後5時閉館 12月28日(水)
- ※詳しくは、図書館 (☎63・6399) へ。

【児童館】

- 期間 12月29日(木)～令和5年1月4日(水)
- ※詳しくは、こども課子育て支援係（内線352）へ。

【洋泉興業大泉町文化むら】

- 期間 12月28日(水)～令和5年1月4日(水)
- ※詳しくは、洋泉興業大泉町文化むら (☎63・7733) へ。

【老人福祉センター・高齢者ふれあいセンター (吉田・寄木戸・北小泉)】

- 期間 12月28日(水)～令和5年1月4日(水)
- ※詳しくは、高齢介護課 (☎62・2121) へ。

【町民体育館】

- 期間 12月29日(木)～令和5年1月3日(火)
- ※詳しくは、町民体育館 (☎63・5250) へ。

【いずみの杜】

- 期間 12月29日(木)～令和5年1月4日(水)
- ※詳しくは、いずみの杜 (☎20・0035) へ。

【斎場】

- 期間 12月31日(土)～令和5年1月2日(月)
- ※詳しくは、斎場 (☎62・6001) へ。

【多文化共生コミュニティセンター・住民活動支援センター】

- 期間 12月29日(木)～令和5年1月3日(火)
- ※詳しくは、多文化協働課（内線262）へ。

【衛生センター】

- 期間 12月29日(木)～令和5年1月3日(火)
- ※し尿・浄化槽汚での受入れができないので、計画的なくみ取りや清掃をお願いします。詳しくは、環境整備課（内線562）へ。

News 01 おめでとーございます 秋の叙勲

この度、國井 勉氏が瑞宝双光章を、飯塚清司氏が瑞宝単光章を受章されました。

栄えある受章を心よりお喜び申し上げますとともに、ますますのご活躍をご期待申し上げます。

■瑞宝双光章を受章

國井 勉氏は、教育功労により瑞宝双光章を受章されました。

氏は、昭和52年に教諭として奉職以来、教育に対する情熱と児童生徒への思いやりをもって教育を進め、町立小学校長、町立中学校長などを歴任され、35年間教育一筋に歩まれました。また、氏は平成29年から3年間、大泉町教育長としても町の教育行政の推進に尽力され、この度、永年にわたり教育の発展に貢献された功績が認められました。



國井 勉氏

飯塚清司氏は、消防功労により瑞宝単光章を受章されました。

■瑞宝単光章を受章

氏は、昭和51年に太田地区消防組合大泉消防団に入団以来、積極的に消防業務に精励し、平成4年に大泉町消防団第1分団長、平成16年には団本部員に就任され、率先して後進の指導にあたるなど、退団する平成24年までの36年間、団員の先頭に立ち、消防団の発展に尽力された功績が認められました。

また、氏は平成24年から8年間、大泉町選挙管理委員を務めており、公正な選挙執行にも尽力されています。



飯塚 清司氏

※詳しくは、長公室秘書係（内線852）へ。

News 02 おめでとーございます 群馬県市町村教育行政功労者表彰

この度、前教育委員の高倉圭子氏が群馬県市町村教育行政功労者表彰を受賞されました。教育委員として永年にわたり本町教育行政の発展に貢献した功績が認められたものです。

高倉氏の受賞を心よりお喜び申し上げますとともに、今後の更なるご活躍をご期待申し上げます。



高倉 圭子氏

※詳しくは、教育管理課教育総務係（内線331）へ。

News 03 デマンド交通「ほほえみ」乗降所標識の広告募集

この度、前教育委員の高倉圭子氏が群馬県市町村教育行政功労者表彰を受賞されました。教育委員として永年にわたり本町教育行政の発展に貢献した功績が認められたものです。

高倉氏の受賞を心よりお喜び申し上げますとともに、今後の更なるご活躍をご期待申し上げます。

高倉氏の受賞を心よりお喜び申し上げますとともに、今後の更なるご活躍をご期待申し上げます。

高倉氏の受賞を心よりお喜び申し上げますとともに、今後の更なるご活躍をご期待申し上げます。

高倉氏の受賞を心よりお喜び申し上げますとともに、今後の更なるご活躍をご期待申し上げます。



し込む（申込書は町ホームページからダウンロードできます）

※注意事項 標識に掲載する広告は群馬県の許可が必要です。許可申請は館林土木事務所施設管理係（☎72・4355）へお問い合わせください

※広告掲載できる標識の場所や広告内容の制限、広告主の制限など詳しくは、高齢介護課高齢福祉係（☎62・2121）へ。

高倉氏の受賞を心よりお喜び申し上げますとともに、今後の更なるご活躍をご期待申し上げます。

中止 大泉町消防出初式

令和5年1月上旬に開催を予定していた「大泉町消防出初式」は新型コロナウイルス感染症の感染拡大防止のため、中止となりました。

※詳しくは、安全安心課地域安全係（内線842）へ。

外国人集住都市会議おおいずみ 2022

- 期日 令和5年1月27日(金)
 - 時間 午前10時～午後4時
 - 場所 洋泉興業大泉町文化むら大ホール（朝日5-24-1）
- ※申し込み・詳細は外国人集住都市会議ホームページをご覧ください。新型コロナウイルス感染症の拡大状況によって、オンライン配信など開催方法が変更となる場合があります。詳しくは、多文化協働課（内線262）へ。



大泉町障害者就労施設 発注奨励金

福祉課

町では、町内の障害者就労施設の受注の機会を確保し、就労施設へ通う障害者の工賃などの向上につなげ、自立を支援するために、町内の障害者就労施設（げんき、多機能型事業所いずみ、就労継続支援B型事業所のぞみ）から物品などの調達を行った事

- 業者に奨励金を交付します。
- 対象 令和4年1月～令和4年12月に、町内の障害者就労施設から物品などの調達を行っている、市区町村税を完納している事業者
- 奨励金額 発注年間総額（消費税を除く）に10分の1を乗じた額で上限15万円（1000円未満の端数は切り捨て）
- 申請方法 必要書類を添えて福祉課障害福祉係へ直接申請する
- 申請期間 令和5年1月4日（水）～3月31日（金）（土・日曜日、祝日を除く）

※必要書類など詳しくは、福祉課障害福祉係（☎62・2121）へ。



水環境を守りましょう

環境整備課

生活排水による河川の水の汚れを防ぐため、合併浄化槽の設置と適正な管理をお願いします。町では、合併浄化槽設置費用の一部を浄化槽設置費補助金として交付しています。

パブリックコメントの結果を公表しています

町では、「大泉町災害廃棄物処理計画（素案）」について、パブリックコメント（意見公募手続き）の結果を公表しています。詳細は町ホームページおよび指定公表場所をご覧ください。

- 公表資料 大泉町災害廃棄物処理計画（素案）
 - 実施期間 令和4年10月11日～11月10日
 - 資料の公表場所 町ホームページ、役場1階情報コーナー、保健福祉総合センター、町公民館、町公民館南別館、図書館、老人福祉センター、高齢者ふれあいセンター（吉田・寄木戸・北小泉）、町立保育園（3園）、児童館（4館）、町民体育館、洋泉興業大泉町文化むら、いずみの杜、大泉保育福祉専門学校、県立大泉高等学校、県立西邑楽高等学校、(株)群馬銀行大泉支店、桐生信用金庫大泉支店、大泉郵便局
 - 提出された意見 0件
 - 公表期限 令和5年1月10日(火)
- ※詳しくは、環境整備課（内線561）へ。

- 対象
 - ・下水道認可区域以外の地域
 - ・10人槽以下の浄化槽を専用住宅または住宅部分が床面積の2分の1以上の併用住宅に設置する場合
- 補助金額（新設）
 - ・5人槽：12万3000円
 - ・7人槽：15万7000円
 - ・10人槽：21万円
- 補助金額（単独浄化槽、くみ取り槽から転換）
 - ・5人槽：27万4000円
 - ・7人槽：32万5000円

- ・10人槽：39万8000円
- 申請方法 設置前に環境整備課（1階5番窓口）へ申請する
- 申請期限 令和5年1月10日（火）（令和5年3月末までに工事を完了し、実績報告書を提出すること）
- ※転換の場合は群馬県から工口補助金10万円が加算されます。工口補助金制度について、詳しくは、県下水環境課（☎027・2226・3689）へお問い合わせください。詳しくは、環境整備課（内線561）へ。

福祉シヨップ

福祉課

- 会場が変更になっていますので、ご注意ください。
- 期日 12月20日(火)
- 時間 午前11時～午後1時
- 場所 保健福祉総合センター待合ホール（吉田2465）
- 出店予定施設 地域活動支援センター、のぞみ、げんき、うさぎ&かめれおん、太陽の家
- 出品予定商品 クッキー、野菜、うどん、手芸品など

お知らせ

※出店予定施設と場所は変更になる場合があります。詳しくは、福祉課障害福祉係（☎62・2121）へ。

蔵書点検による休館

図書館

図書館では、蔵書点検を行うため休館となります。期間中はインターネット予約も休止となります。休館中に図書や雑誌などを返却する場合は、正面入口脇の「返却ポスト」をご利用ください。なお、DVDやCDなどの視聴覚資料は壊れてしまう場合がありますため、返却ポストに

「地域型」年金委員に 委嘱されました

住民課



「地域型」年金委員に金井健氏が令和4年10月1日付けで厚生労働大臣から委嘱されました。

□期間 令和5年1月12日（木）～17日（火）

※詳しくは、図書館（☎63・6399）へ。

※詳しくは、住民課住民係（内線534）へ。



かない けん 氏

「地域型」年金委員は、地域において年金制度の普及・啓発活動や公的年金に関する各種手続きについて相談・助言を行っています。

生理の貧困を抱える人へ 生理用品を配布しています

- 配布場所 福祉課（保健福祉総合センター内 吉田2465）
- 配布時間 月～金曜日、午前8時30分～午後5時15分

新型コロナウイルス感染症の影響により失業や収入減少などの経済的理由などから生理用品が買えない人へ生理用品を配布しています。

- 対象 経済的困窮などにより生理用品を用意することが困難な人
- 配布方法 福祉課窓口にて用意してある意思表示マークを指差しするか、町ホームページなどに掲載している右記の意思表示マークをスマートフォンなどでダウンロードして提示する
- 配布期限 在庫がなくなりしだい終了

※詳しくは、福祉課社会福祉係（☎62・2121）へ。



▲意思表示マーク

選挙人名簿抄本の閲覧状況を公表します

令和3年11月1日から令和4年10月31日までの期間における公職選挙法（昭和25年法律第100号）第28条の2第1項および第28条の3第1項の申出に係る選挙人名簿抄本の閲覧状況について、同法第28条の4第7項および公職選挙法施行規則（昭和25年総理府令第13号）第3条の4第2項の規定に基づき、次のとおり公表します。

□選挙人名簿抄本の閲覧状況 下表のとおり

閲覧年月日	申出者の氏名	主たる事務所の所在地 (申出が法人である場合)	利用目的の概要	閲覧に係る選挙人の範囲
令和3年11月10日	群馬県知事 山本一太	群馬県前橋市大手町一丁目1番1号	「令和3年度県民幸福度アンケート」の対象者抽出のため	18歳以上の男女 朝日2丁目、中央2丁目、富士1丁目、坂田2丁目、仙石3丁目 合計75人
令和4年5月30日 6月2日 6月3日	日本共産党 東毛地区委員会 委員長 渋沢哲男	群馬県桐生市宮本町一丁目12番5号	アンケート活動などの郵送における住所確認のため	町内全域 1,509人
令和4年6月16日	群馬県環境森林部 森林保全課 課長 黒沢 勉	群馬県前橋市大手町一丁目1番1号	「ぐんま緑の県民税県民アンケート調査」の対象者抽出のため	満18歳以上の男女 50人
令和4年9月13日	(一社)共同通信社 社長 水谷 亨	東京都港区東新橋一丁目7番1号	「日本世論調査会・共同通信社 世論調査」の対象者抽出のため	第5投票区 12人
令和4年10月11日	群馬県知事 山本一太	群馬県前橋市大手町一丁目1番1号	「令和4年度人権問題に関する県民意識調査業務」の対象者抽出のため	全投票区 満18歳以上の男女 65人
令和4年10月14日 10月17日	総務省統計局 統計調査部 消費統計課長 田村彰浩	東京都新宿区若松町19番1号	「家計消費状況調査」の対象者抽出のため	西小泉2丁目・3丁目、住吉、北小泉1丁目・3丁目、城之内3丁目 100人

□在外選挙人名簿抄本の閲覧状況 閲覧はありませんでした
 ※詳しくは、町選挙管理委員会（内線832）へ。

【広告】

【広告】

新入学準備費を支給

経済的理由により就学が困難な家庭へ新入学準備費を支給します。

□対象 次のすべての要件に該当する人
 ・令和5年2月1日時点で大泉町に在住
 ・令和5年4月に小・中学校に新入学予定
 ・令和4年度就学援助制度の認定基準で「準要保護」の基準に該当

□支給額
 ・小学校：5万4060円
 ・中学校：6万円

□申請方法 申請書に必要事項を記入の上、必要書類を添えて次の場所に提出する
 ・小学校：新入学予定の小学校
 ・中学校：現在在学している小学校

□申請期間 令和5年1月6日（金）～27日（金）（土・日曜日、祝日を除く）

□支給日 令和5年2月17日（金）予定

※申請書は教育管理課（3階22番窓口）や町内各小・中学校で配布するほか町ホームページからもダウンロードできます。新入学準備費以外にも就学に必要な



〈町立小学校〉 外国籍児童の就学申請

教育管理課

該当する児童の保護者には通知を郵送しますので、手続きをしてください。

□申請期間 令和5年1月10日（火）～13日（金）

□時間 午前8時30分～11時30分、午後1時～5時

□場所 教育管理課教育総務係（3階22番窓口）

□対象 2016年4月2日から2017年4月1日に生まれた外国籍児童で、就学時健康診断を受診した人
 ※詳しくは、教育管理課教育総務係（内線331）へ。

な費用（学用品費や学校給食費など）の一部について援助を行っています。詳しくは、教育管理課教育総務係（内線331）へ。

〈母子・父子家庭〉 入学・進学支度金を支給

教育管理課

母子・父子家庭の児童が小・中学校に入学予定の家庭に対して支度金を支給します。なお、高校進学を予定している家庭は、令和5年4月に受付予定です。

□対象 配偶者の死亡や離婚などにより母子・父子家庭となった人や父母のいない児童を養育している人で次の条件を満たす人
 ・町内に住
 ・児童を扶養し、かつ、当該児童と同居している
 ・令和3年分所得に対して、所得税が課せられていない
 ・生活保護を受給していない

□支度金額
 ・小学校：1万円
 ・中学校：1万5000円

□申請方法 必要書類を添えて、ごも課子育て支援係（3階24番窓口）へ直接申請する

□申請期間 令和5年1月16日（月）～2月28日（火）（土・日曜日、祝日を除く）

※町の外の学校に入学する場合は、事前にご連絡ください。必要書類など詳しくは、ごも課子育て支援係（内線352）へ。

【広告】

【広告】

明るい選挙を実現しましょう！

政治家が選挙区内の人にお金や物を贈ることは禁止されています。有権者が求めてもいけません。また、政治家は選挙区内の人に対し、答礼のための自筆によるものを除き、年賀状や暑中見舞状などの時候のあいさつ状を出すことも禁止されています。

※詳しくは、町選挙管理委員会（内線832）へ。



控除を受けるためには、年末調整や確定申告を行うときに、領収証書など保険料を納めたことを証明する書類が必要です。令和4年1月1日～9月30日までの間に国民年金保険料を納めた人には、日本年金機構から「社会保険料（国民年金保険料）控除証明書」が11月に郵送されていますので、必ずこの証明書または領収証書を添付して

家屋を新築・名義変更・取り壊したときの手続き

税務課

固定資産税や都市計画税は、毎年1月1日（賦課期日）の現況で課税されます。令和5年度の場合、令和5年1月2日以降に家屋の所有権の移転や取り壊しをしても、令和5年1月1日現在の所有者に1年度分（全額）課税されます。なお、次のいずれかに該当する場合は、税務課資産税係（1階11番窓口）へ届け出てください。

【家屋を建てたとき】

建築確認申請が必要でない床面積10㎡未満の小規模な家屋（後付けのサンルームや車庫なども含む）についても固定資産税などが課税されます。家屋の床面積の大小にかかわらず、固定資産の評価がまだ済んでいない家屋は届け出てください。

【未登記家屋の名義変更】

未登記になっている家屋を売買・相続・贈与などで名義変更した場合は、売買契約書の写しなど名義変更が確認できる書類を用意し、届け出てください。なお、登記家屋の場合は、法務局で名義変更の手続きを行ってください。

【家屋を取り壊したとき】取り壊した日が確認できる書類を用意し、届け出てください。なお、家屋の滅失を法務局に申請している場合は届け出が不要です。詳しくは、税務課資産税係（内線572）へ。

不要なカレンダーなどの収集・配布

多文化協働課

町では、外国籍住民の皆さんに日本の文化・慣習を知っていただくため、日本のカレンダーや手帳を収集して配布しています。各ご家庭で不要な令和5年版のカレンダーや手帳があまりましたら、ご協力ください。

【収集】

□期限 12月28日(水)

□場所

・役場（日の出55の1）

・多文化共生コミュニティセンター（町公民館南別館内）

田2011の1）

【配布】

□配布開始日 令和5年1月4日(水)

□場所

・多文化共生コミュニティセンター

※詳しくは、多文化協働課（内線262）へ。

固定資産税（償却資産）の申告

税務課

令和5年1月1日現在、町内に償却資産を所有している法人・個人は、所有資産を町に申告する義務があります。前年中に申告した人や新規で事業を開始した人には12月上旬に申告書類を送付しますが、申告書類が届かない場合は、税務課資産税係（1階11番窓口）で配布しているほか、町ホームページからもダウンロードできます。なお、資産の増減がない場合でも必ず申告してください。また、廃業・休業中でも申告が必要になる場合がありますのでお問い合わせください。

□償却資産とは

土地や家屋以外の事業用資産で、法人税法所得の計算上、減価償却の対象となる資産

・構築物、機械、器具、備品など

・太陽光発電設備（事業用）

□申告方法 必要書類を税務課資産税係へ直接またはeLTA Xを利用して申告する

□申告期限 令和5年1月31日(火)

※詳しくは、税務課資産税係（内線572）へ。

「りんごの木」代表

□対象 どなたでも参加できます

□申込方法 下記

の二次元コードから

申し込み込む

□配信方法 Zoom

□費用 無料

※詳しくは、大泉町私立幼稚園・認定こども園PTA連絡協議会・みよし幼稚園（☎62・3935）へ。



齋藤 孝氏講演会

スバル地域交流会

□期日 令和5年3月5日(日)

□時間 午後2時～（午後1時20分開場）

□場所 洋泉興業大泉町文化むら大ホール（朝日5の24の1）

□講師 齋藤 孝氏（明治大学文学部教授）

□定員 400人（応募多数の場合は抽選）

□申込方法 スバル地域交流会事務局へはがき（〒3738555 太田市スバル町1の1）またはメール（gun-sounu13@subaru.co.jp）で申し込み（申し込み際は代表者氏名・住所・全参加者の氏名・連絡先（電話番号）を明

記すること。1組4人まで申込可能）

□申込期限 令和5年1月13日(金)

□費用 無料

※当選の結果については、令和5年2月上旬までに発送する通知をもって代えさせていただきます。詳しくは、スバル地域交流会事務局（☎070・4473・9895）へ。

国民年金保険料は社会保険料として控除

住民課

国民年金保険料は所得税法および地方税法上、社会保険料控除としてその年の所得金額から控除され、税額が軽減されます。控除対象は、令和4年1月～12月までに納めた保険料の全額で、過去の年度分や追納した保険料、家族の負担すべき国民年金保険料を納めた場合、その保険料も合わせて控除が受けられます。

【広告】



第13回 大泉かるた原画展

町発足45周年記念事業で作成した「大泉かるた」を中心に、各地から収集した郷土かるたなどを展示公開します。

□日時 令和5年1月26日(木)～28日(土) 午前9時～午後4時30分

□場所 町公民館1階ロビー（吉田2465）

□費用 無料

※詳しくは、生涯学習課スポーツ文化振興係（内線631）へ。



記すること。1組4人まで申込可能）

□申込期限 令和5年1月13日(金)

□費用 無料

※当選の結果については、令和5年2月上旬までに発送する通知をもって代えさせていただきます。詳しくは、スバル地域交流会事務局（☎070・4473・9895）へ。

北朝鮮人権侵害問題啓発週間
110番の日

大泉警察署

【12月10日～16日は北朝鮮人権侵害問題啓発週間】

国民的な課題である拉致問題をはじめ、北朝鮮当局による人権侵害問題に対して、関心と認識を深めましょう。また、北朝鮮による拉致容疑事案および拉致の可能性を排除できない事案に対する情報提供などのご協力をお願いいたします。

【1月10日は110番の日】

110番通報すると、すべて群馬県警察本部につながります。通報内容について質問しますので、落ち着いて答えてください。通報を受理しながら無線指令で現場へ出動させるなどの指示をします。また、携帯電話から通報すると県境付近では他の警察本部につながる場合がありますが、群馬県警察本部に転送されますので、指示に従って



お待ちください。緊急を要さない相談は警察相談電話「#9110」または大泉警察署へ相談してください。
※詳しくは、大泉警察署（☎62・0110）へ。

新ぐんまチャレンジ支援金
要件緩和・申請期間延長

新ぐんまチャレンジ支援金事務局

県では物価高騰などにより業況が厳しい県内事業者を対象に、新事業展開などの前向きな取り組みを後押しするために支援金を支給しています。この度、売上要件の撤廃と申請期間の延長が行われました。

【対象】 県内の中小企業者・小規模事業者・個人事業者などで次の要件を満たしているもの

- ・令和4年4月以降の連続する2か月における原材料費・燃料費などの仕入金額・経費の合計が、令和元年～3年のいずれかの年の同2か月と比較して10%以上増加
- ・次の①～③のいずれかの前向きな取り組みを令和4年4月以降に実施すること
- ①省エネ対応機器・設備の導入など、原油価格・物価高騰を踏まえた取り組み

教室・講座

ゴックンモグモグ教室

健康づくり課

町では、生後5～8か月の乳児とその保護者を対象にした「見ておぼえる」離乳食教室を行います。新型コロナウイルス感染症拡大防止のため試食は行いません。

- 期日 令和5年1月20日(金)
- 時間 午前10時～11時
- 場所 保健福祉総合センター(吉田2465)
- 内容 離乳食の基本的な調理方法とメニューの紹介
- 講師 町管理栄養士
- 対象 町内在住の人
- 定員 5人(定員になりしだい締め切り)



Help me Hand Sign

ご存知ですか
ヘルプミーハンドサイン

いつでもどこでも誰でも使える
“助けて!”を伝えるサイン

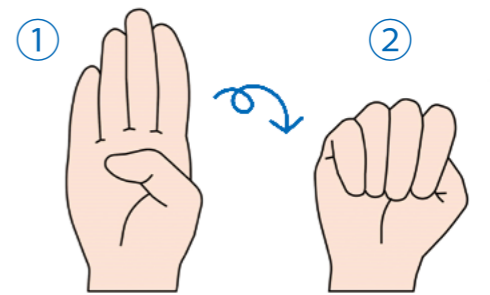

- ①親指を手のひらの上に折り、4を作る
- ②そのまま親指を握り、グーを作る
※片手でできるSOSサインです。困ったときは迷わず助けを求めましょう。詳しくは、大泉警察署（☎62・0110）へ。

危険物取扱者試験

太田市消防本部

- 申請期限 令和5年1月31日
- ※詳しくは、新ぐんまチャレンジ支援金コールセンター（☎0120・977・289）へ。
- 期日 令和5年2月5日(日)
- 場所 関東学園大学(太田市藤阿久町200)
- 申込方法 12月12日(月)～26日(月)までに(二財)消防試験研究センター

- 申込方法 健康づくり課へ直接、電話または町ホームページから申し込む
- 申込期限 令和5年1月16日(月)
- 持ち物 運動のできる服装、上履き、飲み物、タオル
- 費用 無料
- ※詳しくは、健康づくり課（☎62・2121）へ。

働く人の
リフレッシュ教室

健康づくり課

年末年始に緩んだ体と心を引き締めたい・整えたい人・運動不足を感じている人などにおすすめです。

- 期日 令和5年1月20日(金)、27日(金)
- 時間 午後7時30分～8時30分
- 場所 保健福祉総合センター(吉田2465)
- 内容 ボクシングエクササイズ(ボクシングの動きを参考に効率よく脂肪を燃焼するトレーニング)
- 講師 秋山賢一氏(スポーツプログラマー)
- 対象 町内在住または在勤で運動不足を感じている人
- 定員 12人(定員になりしだい締め切り)

〈歳末防火運動〉

お出かけは マスク戸締り 火の用心

12月25日～31日は歳末防火運動重点期間です。

歳末は、注意力が散漫になり警火心が低下する傾向にあります。また、気象の悪条件も重なり予想外の惨事を招く恐れがありますので、火気の取り扱いには注意しましょう。

※詳しくは、太田市消防本部・予防課（☎33・0202）へ。





村山町長の

今日も
全力投球!



11月17日、地域貢献活動の一環としてスバル地域交流会の皆さんがいずみ緑道の清掃活動を行い、スバル地域交流会の渡邊郁夫会長（株）SUBARU群馬製作所長）をはじめ会員各社から45人が参加してくださいました。

また、集められた落ち葉680kgは資源として再利用されます。



11月30日、県立西邑楽高等学校女子バレーボール部の皆さんが表敬訪問してくださいました。令和5年1月4日から行われる「第75回全日本バレーボール高等学校選手権大会」に群馬県女子代表校として出場します。皆さんで応援しましょう。

子どもお楽しみ会

図書館

群馬大学結城研究室の学生の皆さんを講師として、「大人になつたら何になりたい？」をテーマに「子どもお楽しみ会」を開催します。

- 期日 令和5年1月22日(日)
- 時間 午後2時～
- 場所 図書館1階視聴覚ホール(中央3の11の21)
- 講師 群馬大学・結城研究室の学生
- 対象 幼児・児童(未就学児は保護者同伴)
- 定員 32人(申し込み多数の場合は抽選)
- 申込方法 図書館へ直接または電話で申し込む
- 申込期限 令和5年1月11日(水)
- 費用 無料

※参加した子どもたちにはプレゼントがあります。詳しくは、図書館(☎63・6399)へ。

初心者料理教室

健康づくり課

料理に不慣れな人を対象にした「初心者料理教室」を動画配信で行います。どなたでも視聴できます。

- 期日 令和5年2月5日(日)
- 時間 午後2時～
- 場所 町公民館ホール(吉田2465)
- 講師 萩原朔美氏(前橋文学館館長)
- 対象 どなたでも参加できます
- 定員 80人(定員になりしだい締め切り)
- 申込方法 図書館へ直接または電話で申し込む
- 申込開始日 12月13日(火)
- 費用 無料

※詳しくは、図書館(☎63・6399)へ。

こちらから
ご覧いただけます



□ 内容 初心者でも簡単に作れるレシピの紹介

- 講師 町食生活改善推進員
- 監修 町管理栄養士
- 対象 どなたでも視聴できます
- 視聴方法 町ホームページまたは右記の二次元コードから視聴する
- 費用 無料
- 注意事項 動画閲覧には自身のパソコンやスマートフォンなど機器のインターネット環境が必要です。また、通信料がかかる場合があります

※詳しくは、健康づくり課(☎62・2121)へ。

英会話サロン

大泉国際交流協会

英文ニュース記事やその他の話題について、小グループに分かれて英語で話し合う講座です。

- 期日 毎月第3木曜日
- 時間 午後1時30分～3時30分

緑化講座

県緑化センター

- 期日 令和5年1月5日(木)
- 時間 午前10時～正午
- 場所 県緑化センター(邑楽町中野3924の1)
- 内容 この時期にやっておきたいウメの剪定
- 講師 木村則之氏(一級造園技能士)
- 定員 16人(定員になりしだい締め切り)
- 申込方法 県



- 申込開始日 12月19日(月) 午前8時30分～
- 費用 無料
- 緑の相談室 専門の相談員が庭木や花の作り方、管理の仕方などの相談に応じています。電話での相談も受け付けていますので、ご利用ください。
- 期日 毎週木曜日
- 時間 午前10時～午後3時

※詳しくは、県緑化センター(☎88・7188または☎89・0782)へ。

餅による窒息事故に注意!

餅が喉に詰まったら、絵のように左右の肩甲骨の間を手のひらで力強く何度もたたきましょう。餅は①小さく切る ②食べる前に水分を摂る ③ゆっくりよくかんでから食べましょう!



※詳しくは、太田市消防本部救急課(☎33・0306)へ。

2023/1/1日 ニューイヤー駅伝2023 in ぐんま

全国6地区の予選を勝ち抜いた37チームが実力日本一をかけて7区間、100kmを駆け抜けます。大会の様子は、午前8時30分からTBS系列28局フルネット・群馬テレビで放映され、「ふるさと・群馬」を全国に発信します。

大会当日にコースとなる道路は交通規制が行われますので迂回にご協力をお願いします。コース・通過予想時刻・迂回路は県ホームページ(https://www.pref.gunma.jp/03/z8700066.html)でご確認ください。沿道で観戦する際は感染症対策を行っていただき、拍手での応援をお願いします。 ※詳しくは、県地域創生部スポーツ振興課(☎027・226・2081)へ。



文学活動実践講座

萩原朔美講演会

図書館

作家や文学研究者を講師としてお迎えし、講演をしていただく「文学活動実践講座」を開催します。今回は、前橋文学館館長の萩原朔美氏を講師に迎え、郷土の誇る近代詩人である萩原朔太郎について講演いただきます。

男女共同参画講演会

私が見つけた夢と路
 ～落語界における女性作家の挑戦～

本県出身の落語家で、性別にとらわれることなく、自分の夢を追い続け、古典落語を女性目線から描き直す取り組みに挑戦している林家つる子氏を講師に迎え、挑戦することの大切さやそのための一歩を踏み出す勇氣についてお話いただきます。

□期日 令和5年2月12日(日)
 □時間 午後3時～4時30分
 □場所 洋泉興業大泉町文化むら大ホール(朝日5-24-1)

□講師 林家つる子氏(落語家)
 □対象 どなたでも参加できます
 □定員 350人(定員になりしだい締め切り)

□申込方法 多文化協働課(2階16番窓口)へ直接、電話または町ホームページから申し込む(申し込みの際は「男女共同参画講演会申込」の旨、氏名・電話番号を申し出てください)

□費用 無料
 ※手話通訳・託児(生後6か月～小学6年生まで)を用意していますので、希望する人は令和5年2月1日(水)までにお申し込みください。当日の受付はできません。詳しくは、多文化協働課(内線262)へ。



林家つる子氏

バラの栽培ワークショップ

地域での遊休地にバラを植えて環境美化や遊休地の管理に取り組んでいるボランティア団体「よりきごローズサミット」では、バラの栽培に関するノウハウを学ぶために、「バラの栽培ワークショップ」を開催します。

□期日 令和5年1月20日(金)
 (雨天中止)
 □時間 午前10時～正午
 □場所 毘沙門ローズガーデン(寄木戸1313の7)

□内容 接木教室(切接ぎ)です
 □対象 どなたでも参加できます
 □定員 30人(定員になりしだい締め切り)
 □申込方法 よりきごローズサミット・月橋さんへ電話またはメール(akira505moon@cloud.com)で申し込む
 □服装 帽子、手袋、剪定ばさみ
 □費用 500円(初参加の場合のみテキスト代)
 ※詳しくは、よりきごローズサミット・月橋さん(☎080・6582・5501)へ。

相談

〈若者向け〉消費生活特別相談

「お試しのつもりで化粧品を注文したら毎月届く定期購入だった」「簡単に儲かるというSNS広告から副業サイトに登録したが、説明と違って儲からない」など、消費生活に関するトラブルのご相談をお受けします。

□期日 令和5年1月10日(火・11日(水))
 □時間 午前9時～午後4時
 □対象 町内在住のおおむね30歳代までの人
 □相談方法 町消費生活センターへ直接または電話による相談
 □費用 無料
 ※詳しくは、町消費生活センター(☎63・3511)へ。

ぐんま・ほほえみネット

ぐんま男女共同参画センター
 新型コロナウイルス感染症の拡大は、特に女性に深刻な影響を及ぼし、解雇・雇止め・DVの危険の高まり・心身の不調などの課題を浮き彫りにしました。県では、関係機関と連携して、電話・SNSでの相談受付や訪問・同行などによる支援を無料で行っています。

※ぐんま・ほほえみネットホームページ(<https://gunma-hohoemi.net/>)でもご覧いただけます。詳しくは、ぐんま男女共同参画センター(☎027・224・2211)へ。



ご厚意ありがとうございます
 (敬称略)

- 町内福祉施設へ
 - ・タオル112枚、石けん60個、巾着32個など (株)日東電機製作所コンサート実行委員会
- スポーツ振興関係寄附金
 - ・5万円 群馬県ゴルフ連盟 館林支部
- 災害用トイレトレーラー配備事業寄附金
 - ・15万9622円 大川中学校第10回卒業生同級会
 - ・5万円 群馬県トラック協会大泉支部
 - ・10万円 さくら井電機(株)
 - ・30万円 (株)槻岡工業
 - ・10万円 (株)日装
 - ・5万円 (同)プロケアコンデション
 - ・3万円 プロファ設計(株)
 - ・30万円 本田建設(株)
 - ・3万円 ミツフモーターズ
 - ・1万円 (株)村田製パン所
- (株)アルテ・ワン
- 江原建設(株)
- (株)カンセイ

【企業版ふるさと納税】

- ・10万円 (有)江田建設
 - ・10万円 小林興業(株)
 - ・10万円 (株)坂本塗装工業
 - ・10万円 (株)森緑造園土木
 - ・10万円 新和建設(株)
 - ・10万円 東毛重機(株)
 - ・10万円 (株)東毛造園土木
 - ・10万円 増尾造園土木(株)
 - ・10万円 真仁田土建(株)
 - ・10万円 丸糸造園(株)
 - ・あいあいニッセイ同和損害保険(株)
 - (株)トーカイ
 - (株)諸田トラフィック
- 企業名の五十音順および11月30日現在で入金確認済の企業を掲載しています

災害用トイレトレーラー導入に向けたご支援をお願いします

導入に向け、クラウドファンディング、企業版ふるさと納税などによる寄附を募集しています。詳しくは、右記の二次元コードを読み取るか安全安心課危機管理係(内線841)へお問い合わせください。



締切：12/31(土)



群馬テレビデータ放送「市町村情報サービス」を配信中

- 1 テレビのチャンネルを群馬テレビ(3ch)にあわせる
- 2 リモコンの「dボタン」を押す
- 3 「大泉町のお知らせ」を選び、決定ボタンを押す

★大泉町のお知らせボタンが表示されない場合は「市町村情報」→大泉町の順で操作してください。またはテレビ本体の郵便番号設定をすることで表示されます。



なんていうのがな?

いざという時に役立つキーワードをやさしい日本語・英語・ポルトガル語で言い換えてみましょう

今月のKey word

明けましておめでとうございます

やさしい日本語

あけましておめでとうございます

英語

Happy New Year

ポルトガル語

Feliz Ano Novo!



今月のひとこと

「イルミネーション」



①頭の上で両手を開いたり、閉じたりする



②両手を開いたり、閉じたりしながら下げる



手話たいむは町ホームページや町公式YouTubeチャンネルでもご覧いただけます。詳しくは、福祉課障害福祉係(☎62・2121)へ。

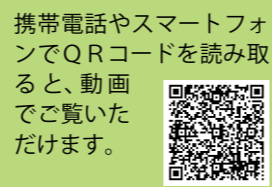

互いに理解・協力をし、明るい町づくりを 町ぐるみ人権教育推進大会

11月8日、洋泉興業大泉町文化むら大ホールで「令和4年度町ぐるみ人権教育推進大会」が開催されました。町内3中学校代表生徒による人権作文の発表のほかパラリンピック競泳金メダリストの成田真由美さんが「自分の可能性を求めて」と題し、ご自身の経験をお話してくださいました。参加した人は真剣に耳を傾け、人権に対する意識を深めました。



日本各地に伝わるさまざまな民俗芸能の魅力 巡回公演事業

11月11日、町立北小学校で巡回公演事業「みて・きいて・おどって感じる ニッポンのおどり」が行われ、都内を拠点に活動している舞踊集団「菊の会」が日本各地の民俗芸能を披露しました。また、3年生が八木節を共演し、活気ある囃子と唄で明るく賑やかに踊りました。鑑賞した子どもたちは日本各地に伝わるさまざまな民俗芸能の魅力を間近で感じていました。



地域の歴史に触れながら町内を巡る

大泉歴史ウォーキング

11月19日、おおいずみまちウォーキングマップのコースを歩き、町の歴史に親しむ「大泉歴史ウォーキング」が開催されました。今回のコースは、城之内公園からスタートし、彫刻家「中平四郎」の像、小泉城初代城主「富岡直光」を訪ねる「華やかな功績・歴史を巡るコース」。途中訪れた小泉神社では、神主の井上さんから小泉神社の歴史にまつわる話などを聞き、身近な地域の歴史に触れながらウォーキングを楽しみました。



今年も多くの皆さんで賑わいました

秋の泉農フェア

11月26日、県立大泉高等学校で農産物即売会「秋の泉農フェア」が行われました。生徒たちが実習で栽培したブロッコリー・キャベツ・ネギなどの良質な農産物や秋から春にかけて美しい花を咲かせるシクラメンなどの草花を求めて多くの人が来場し、長蛇の列ができていました。



ジェンダーってなんだろう?

性別特有の健康問題について考えてみましょう

日本のジェンダーギャップ指数

分野	スコア
経済	0.564
政治	0.061
教育	1.000
健康	0.973

健康の評価基準
● 出生児の男女比
● 健康寿命の男女比
健康分野では、平等に近いと評価されています。



性別特有の健康問題は相互理解が難しく、現状は平等とは言いがたい！
また、これらの悩みは周りに相談しにくく、我慢してしまう人が多いことが問題視されています。

フェムテック (Femtech) ・メンテック (Mentech)

フェムテックとは、**Female** (女性) と **Technology** (技術) をかけあわせた造語です。女性特有の健康問題をテクノロジーで解決する商品やサービスのことを指します。

メンテックは **Men** (男性) と **Technology** (技術) をかけあわせた男性版です。

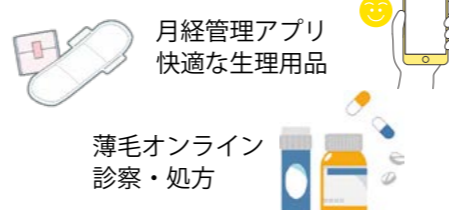

性別特有の健康問題に対処するため、さまざまな技術が開発されています。また、これらについて学習する機会も充実してきています。男女が相互の健康問題を理解しながら、人権を尊重しつつ、相手に思いやりを持って生きていくことは、男女共同参画社会の実現につながります。

Q 広報クイズ

町商品券が10人に当たる

3つの答えの中から正しいものを選んでお送りください。応募した人の中から抽選で10人に500円分の大泉スタンプ加盟店共通商品券をプレゼントします。

今月の問題 (ヒント)

- ①大泉町庁舎建設基本計画 ○つの基本理念 (4ページ)
 - ④ A 5 B 15 C 50
- ②意思表示マークの花 (10ページ)
 - ④ A チューリップ B サルビア C さざんか
- ③〇かるた原画展 (15ページ)
 - ④ A 群馬 B 東毛 C 大泉
- ④お出かけは〇戸締り火の用心 (17ページ)
 - ④ A 玄関 B マスク C 鍵
- ⑤みんなのイラスト ○件 (24ページ)
 - ④ A 5 B 6 C 7

☆「2023年は卯年。ピョーンと飛躍したいこと」を教えてください。(お答えの中から、広報おおいずみに掲載させていただきます)。

□応募方法 はがきまたはメールに必要事項を記入し、応募する(1人につきどちらか1通まで)

□必要事項 クイズの答え(例:①-A)、住所、行政区、氏名、年齢、電話番号

□応募期限 12月20日(火)(当日消印有効)

□応募先

〒370-0595
大泉町役場 長公室 「広報クイズ」係
quiz-kouhou@town.oizumi.gunma.jp

※町政などに関するご意見要望がありましたら書き添えてお送りください。楽しい情報や文芸、イラスト、各種作品も大歓迎!(匿名を希望する人は「匿名希望」と明記してください)

- 11月号正解
 - ①-C ②-C ③-B ④-C ⑤-A
- 応募総数 77通で正解は75通でした

□当選者(敬称略)

阿部尚史 兼康元希 藤橋幸子
本間修 河口智子 平塚富二子
関根澄夫 廣瀬壮琉 宮崎加代子
狩野千恵子

私のひとこと

皆さんからのご意見・ご質問
お待ちしております

応援したいこと 〒370-0595 大泉町役場 長公室宛
してもらいたいこと ☎63・3111
✉kouhou@town.oizumi.gunma.jp

👉 **台階でできるよ!**
新しい資格を取得するため、通信教育で勉強中です。子どもたちが寝静まったあと、眠い目をこすって頑張っています。1月の試験に合格できるように応援してもらいたいです。
P・N かくれくま

👉 **母子ともに無事で**
近々、我が家に新しい家族が加わる予定です。コロナで出産に立ち会えないので、どうか母子ともに無事でいてくれるよう応援してもらいたいです!
P・N かね

👉 **赤城おろしにも負けず**
来年のニューイヤークラッシュを路肩で実際見ながら応援したい。
〇応援してもらいたいこと
これから西風、赤城おろしのシーズン。自転車が進まなくなるので、通勤時後ろを押しながら応援してもらいたいです。
P・N としくん

<p>四年 時計で</p> <p>約斗</p>	<p>空山野 菊新</p> <p>博子</p>	<p>葉落惜 光陰</p> <p>しのぶ</p>
<p>三年 の心音え</p> <p>川島渚</p>	<p>かなぜみ</p> <p>かわしまみゆき</p>	<p>空山野 菊新</p> <p>葉登美</p>



👉 **へいずみ俳壇**
雲一朵ゆつくり流れ布団干す
栗ごはんしづかに話す夕餉かな
まね人や豊年祭り祝酒
溜池へ割れて色濃き通草の実

青木しづ子
青木登美子
泉谷澄美
栗原 満

👉 **短歌**
元氣よく一万歩の沼めぐり
翌朝腰が立たなくなりぬ
朝日さんさん気持は不惑
帰り花哀しいほどのピュアな色

成島福子
内田八恵子

👉 **やよい短歌会**
文芸作品・イラストを募集しています。掲載希望の人は長公室へご応募ください。

暮れ方の庭にチラチラ揺れ揺れて
秋明菊の白き一叢
次々に増える葉を飲みながら
五年日記買ふ八十二才

濱野シズ江
森 千代
青木登美江

👉 **俳句**
木々切られ鳥も惑うか冬の空
遅速なる燃える山はだ迫る雪
朝焼けやほっこり笑顔のプレゼント

江口典子
金子ツル
内田八恵子

👉 **短歌**
紫に熟れし通草の手に重し
銀杏散る黄色の風や茜雲
枯芒吹かれ踏まれてなほ立ちし
みぞそばに埋もれ佇む道祖神

森 千代
森 千代
前嶋春生
真下忠男

👉 **短歌**
スマホより聞こえる校内アナウンス
この声孫だと思わず拍手
いつもよりたわなに生りし柿の実は
深まる秋の青空に映ゆ

山中志津江
富田美亀江

👉 **短歌**
頂きし小さき苗の数珠珊瑚
大事に育て今朝赤き実つける
花ばなに埋めつくされて手洗鉢
バラの中よりみつばち二匹

横川久代
森 千代

👉 **短歌**
夕焼け見事に色塗るごとく
少しだけ寂しさ感じる山々に
夕焼け見事に色塗るごとく

前田洋子

👉 **短歌**
始めました。すでに挫折しかけています。乗れたらカッコいいよ、がんばれー!

匿名希望

👉 **短歌**
菊祭り大河ドラマの武者姿
逆さ富士もみぢあかりの湖畔かな
茶の花や灯して夢き兜屋根
枯芒吹かれ踏まれてなほ立ちし

野口一美
林 宣子
前嶋春生
真下忠男

👉 **短歌**
夕焼け見事に色塗るごとく
少しだけ寂しさ感じる山々に
夕焼け見事に色塗るごとく

前田洋子

👉 **短歌**
始めました。すでに挫折しかけています。乗れたらカッコいいよ、がんばれー!

匿名希望



👉 **みんなのイラスト**

PN ドキンちゃん
PN みおりん
PN ドラえもん
PN ポチタ

いっしょにご利用ください

Twitter
https://twitter.com/oizumi_koho

マチイロ
http://machiuro.town/

Facebook
https://www.facebook.com/oizumi.town

YouTube
https://www.youtube.com/c/oizumikoho

町公式LINE
@oizumi

安全安心メール

町内無線放送が聞き取れなかった場合はお電話ください
通話料無料のフリーダイヤル ☎0120・313・141

F Mラジオ放送 76.7MHz

みみよりOIZUMI



町の新鮮な話題をご紹介します。

- 月・水・金曜日 午後0時50分～1時
- 土・日曜日 午前10時5分～15分

町の人口と世帯 ()内は外国人数・世帯数

	11月30日現在の数	前月対比
人口	41,813人 (8,240人)	-13 (+16)
男性	21,835人 (4,328人)	-15 (-1)
女性	19,978人 (3,912人)	+2 (+17)
世帯数	20,184世帯 (4,145世帯)	-7 (+10)

出生20人 死亡35人

先月の119番

	11月30日現在の数	本年累計
△火災発生	3 (2)件	17 (9)件 ()内は建物火災
△損害額	調査中	872,000円
△救急出動	135件	1,586件
●交通事故	12件	114件
●急病	92件	1,147件
●その他	31件	325件

・火災の問い合わせ ☎0180・992・666
・病院の案内 ☎45・7799 ・大泉消防署 ☎62・3119
・太田市消防本部 ☎33・0119

令和4年12月11日～令和5年1月9日

日曜・祝日当番医 変更になる場合があるため、電話で確認してから受診してください

月日	内科	外科	耳鼻科	歯科
12月11日 日曜日	たなか医院 大泉 (62・2881)	星野こどもクリニック (小児科のみ) 館林 (70・7200)	-	堀井乳腺外科クリニック 館林 (55・2100)
12月18日 日曜日	ハートクリニック 館林 (71・8810)	小児科おぎわらクリニック (小児科のみ) 大泉 (61・1133)	-	館林医院 館林 (74・2112)
12月25日 日曜日	福田ペインクリニック 明和 (84・1233)	多々良診療所 館林 (72・3060)	-	真中医院 館林 (72・1630)
12月30日 金曜日	三浦医院 大泉 (62・2917)	森下内科医院 館林 (73・7776)	こやなぎ小児科 (小児科のみ) 館林 (80・2220)	井上整形外科医院 板倉 (82・1131)
12月31日 土曜日	さくま内科胃腸科クリニック 館林 (55・2500)	はまだクリニック 館林 (80・1100)	公立館林厚生病院※ (小児科のみ) 予約専用番号 館林 (76・8031)	ふじの木整形・内科クリニック 板倉 (91・4070)
1月1日 日曜日	ハートクリニック 館林 (71・8810)	後藤内科医院 館林 (72・0134)	[予約時間] 午前9時～11時	しんじょう整形外科クリニック 館林 (55・3623)
1月2日 月曜日	県西在宅クリニック館林 館林 (55・3818)	黛泌尿器科内科医院 大泉 (63・7800)	-	富士クリニックペインクリニック 大泉 (20・1971)
1月3日 火曜日	横田胃腸科内科 館林 (72・4970)	高橋クリニック 館林 (75・7772)	うえの医院 館林 (72・3330)	慶友整形外科病院 館林 (49・9000)
1月8日 日曜日	ましも内科・胃腸科 大泉 (62・2025)	長谷川クリニック 館林 (80・3311)	-	館林市夜間急病診療所 館林 (73・2313)
1月9日 月曜日	みづほクリニック 大泉 (20・1122)	竹越医院 明和 (84・3137)	明和赤ちゃんこどもクリニック (小児科のみ) 明和 (84・1166)	明和セントラル病院 明和 (84・1234)

○内科、外科の診療時間は午前9時～午後5時、耳鼻科の診療時間は午前9時～午後1時です。
○歯科の受付時間は、午前9時～11時30分、診療時間は午前9時～正午です。
○小児科や婦人科は、午前中のみ診療する医療機関もありますので、事前に電話でご確認ください。

○時間外、夜間などは、救急医療テレホンサービス(45・7799)で受診できる病院などを紹介します。
○急患のみ診察可能な救急指定病院は、公立館林厚生病院(72・3140)で内科系・外科系のみです。
※公立館林厚生病院(小児科のみ)の受付時間は午前9時～11時(要電話予約)で、診療時間は午前9時～午後5時までです。

平日夜間急病診療所 (内科・小児科)

・受付時間…午後6時45分～9時45分(祝日・年末年始を除く月～土曜日)
※詳しくは、太田市保健センター1階(☎60・3099)へ。

時間外窓口

- 【窓口延長】
- 期日 12月14日、21日、28日および令和5年1月4日、11日の水曜日
 - 時間 午後7時15分まで
 - 開設課 住民課・収納課
- 【土曜窓口】
- 期日 12月10日、17日、24日および令和5年1月7日の土曜日
 - 時間 午前8時30分～午後5時15分
 - 開設課 住民課・収納課
- 【年末特設窓口】
- 期日 12月29日(木)、30日(金)
 - 時間 午前8時30分～午後5時15分
 - 開設課 収納課
- ※内容によっては受付ができないこともありますので、事前にご確認ください。詳しくは、各担当課へ。

今月の納期

- 今月の納期 納期を守りましょう
 - ・固定資産税 4期 ・国民健康保険税 6期
 - ・介護保険料 6期 ・後期高齢者医療保険料 6期
- 納期限 12月26日(月)
- 口座残高にご注意ください。口座の再振替で納付した場合、一定金額を超えると延滞金がかかる場合があります。
- 町税等の納付は、安全・便利な口座振替をご利用ください。※詳しくは、収納課(内線582)へ。

かしこい消費者の手引き

フリマサービス
受取評価は商品をよく確認してから

【事例】フリマサービスのアプリで中古のプロジェクターを購入した。電源が入らなかったので出品者に連絡したが、評価したことを理由に対応してくれない。フリマサービス運営事業者に苦情を伝えると「受取評価をしたらお金は戻らない」と言われた。

- 【アドバイス】
- ・フリマサービスでの取引は、売主と買主との個人間の取引です。トラブルが起きた場合は基本的には当事者間での解決を求められることを理解しましょう
 - ・買主が商品を受け取り、出品者を「評価」すると出品者に代金が支払われます。評価してサービス上の取引が完了してしまうと、トラブルが起きてもフリマサービス運営事業者の補償サービスやサポートを受けられないことがあります。商品が届いたら状態をよく確認してから評価しましょう
 - ・利用する際は、規約や初心者ガイドなどで取引ルールやトラブル発生時の対応(補償サービスやサポートなど)をしっかりと確認することが大切です
- ※消費生活に関することで不安に思った時は、専門の相談員が秘密厳守で丁寧に対応しますので、ご相談ください。
※詳しくは、消費生活センター(☎63・3511)へ。

定例相談

連絡先の記載のない相談や相談の予約は、住民課相談係(内線594)へ。

町民相談

日時	月～金曜日(祝日を除く) 午前8時30分～午後5時15分
場所	町民相談室(役場内)
内容	行政に対する苦情や要望、日常生活上の悩みごとなど

法律相談(要予約)

電話相談となる場合があります

日時	12月15日、22日、 令和5年1月12日の各木曜日 午後1時30分～4時30分
場所	町民相談室(役場内)
担当	顧問弁護士

女性のための法律相談(要予約)

電話相談となる場合があります

日時	令和5年1月18日(水) 午後1時～5時
場所	邑楽町役場(邑楽町中野2570-1)
担当	女性弁護士

教育相談

日時	月～金曜日 午前10時～午後4時
場所	教育研究所(城之内4-2-1)
担当	教育相談員
内容	非行、いじめ、不登校など教育に関すること
対象	小学生・中学生・保護者ほか

※詳しくは、教育研究所(☎63・8626)へ。

親と子の電話相談

日時	月～金曜日 午後2時～5時
担当	相談経験豊かな先生
内容	学校での悩みごとなど

※フリーダイヤル(☎0120・00・1305)へ。

DV相談

日時	月～金曜日(祝日を除く) 午前9時～正午、午後1時～5時
担当	専門女性相談員
内容	配偶者などからの暴力に関する悩みごとなど

※詳しくは、相談専用電話(☎20・3988)へ。

消費生活相談

日時	月～金曜日(祝日を除く) 午前9時～午後4時
場所	消費生活センター(役場内)
担当	消費生活相談員
内容	消費生活に関するトラブルなど

※詳しくは、消費生活センター(☎63・3511)へ。

費用無料 秘密は厳守します



西邑楽高女子バレー部 2年ぶり8回目の春高バレー出場決定!!

高校バレー日本一を決める大会であり、3年生にとっては最後の大会となる「春の高校バレー（第75回全日本バレーボール高等学校選手権大会）」

高崎アリーナで開催された群馬県大会の決勝（対健大高崎）で最終セットまでもつれ込むも、序盤から修正を繰り返してきた堅い守備で見事勝利をつかみ、2年ぶり8回目となる春高への夢切符を獲得しました。

西邑楽高等学校が出演する春高バレーは令和5年1月4日(水)～8日(日)まで、東京体育館で熱い試合が繰り広げられます。選手たちへの温かいご声援をお願いします。

SDGs × 大泉町

SD izumi

「人にやさしく環境にもやさしい」そんな暮らし

プラちゃんたちと考える

今月の「がんばらなくてもできそうな」こと
～食品ロスを減らそう～

「食品ロス」とは、
食べ残し、期限切れ、皮の厚むきなどで
本来食べられるのに捨てられている食品 のこと

日本の食品ロス 年間発生量
600万トン以上



たまちゃん

さーて、お昼ごはんを食べようかな。
あ！賞味期限が過ぎたものが
冷蔵庫にたくさん!!

えー！本当？
これはかなりの食品ロスだね。



ブラちゃん



てまえどり

ブラちゃん、たまちゃん、
「家庭でできる食品ロス削減のとりくみ」を
ふたりで確認しよう!

家庭でできる食品ロスの取り組み

01 POINT 買い物のとき

すぐ食べる食品は賞味期限や消費期限の長い商品を選択せず、陳列順に購入する

てまえどりに
ご協力ください



02 POINT 調理するとき

群馬県グリーンイノベーション対策課が配信している「Let's MOTTAINAI クッキング」をチェック!



※詳しくは、環境整備課（内線561）へ。