



味の素冷凍食品(株)
はたらくの味

広報

おおいずみ 7

oizumi



2021.Jul
Vol.919

64歳以下の 新型コロナウイルスワクチン接種

64歳以下の接種については次のとおりです。また、送付した接種券は、接種日当日に使用します。無くなりすぎないように保管をお願いします。

【60～64歳の人】

接種日および会場を町で割り振りをさせていただきます。都合の悪い人や大規模接種センターなどの接種を希望する人は、健康づくり課またはコールセンター（☎55・4661）までご連絡ください。

ください。なお、接種時期につきましては、現在調整していますので、早く受けたい人で大規模接種センターや職域・大学などで接種する場合は、調査票の回答は不要です。送付した接種券をそのまま利用してください。

□ 申出方法

・同封されている調査票に必要事項を記入の上、同封の封筒に入れ、ポストに投函または健康づくり課へ持参する
・町ホームページの回答フォームから必要事項を入力の上、回答する

【12～15歳の人】

接種時期については、現在未定です。決まりましたら、お知らせします。

※詳しくは、健康づくり課（☎62・2121）へ。

保育等従事者に 支援金を支給

新型コロナウイルス感染症拡大防止のための「大泉町緊急事態宣言」下において、感染の危険と隣り合わせで勤務した保育等従事者に対して支援金を支給します。



□ 対象

大泉町緊急事態宣言発出期間中（令和3年1月11日から3月1日）において、保育所等で10日以上勤務した人で、次のいずれかに該当する人（公立の保育所等で勤務していた人は以前にコロナ禍における勤務に対して市区町村などから慰労金などの支給を受けた人は除く）

- ① 町内の保育所等で勤務した人
- ② 町外の保育所等で勤務し、かつ、本町の住民基本台帳に大泉町緊急事態宣言期間中記録されている人

□ 支援金額

5,000円分の大泉スタンプ加盟店共通券を交付（1人1回限り）

□ 申請方法

申請書に必要事項を記入の上、必要書類を添えて、子ども課教育保育係（3階23番窓口）へ直接または郵送で申請する（町内の保育所等で勤務した人は、施設の代表者に提出する）

□ 申請期限

10月29日（金）

□ 必要書類

- ・大泉町緊急事態宣言発出期間中に、保育所等で10日以上勤務したことを証明する書類
- ・本人確認できるもの（運転免許証など）

【保育所等とは】

保育所等とは、次の①から⑤のいずれかに該当する施設をいいます。

- ① 保育所
- ② 幼稚園
- ③ 認定こども園
- ④ 認可外保育施設
- ⑤ 地域型保育事業の実施施設

※申請書は、子ども課窓口で配布するほか、町ホームページからもダウンロードできます。詳しくは、子ども課教育保育係（内線353）へ。

生理用品でお困りの人へ 生理用品を配布

町では、新型コロナウイルス感染症の影響により失業や収入減少などの経済的理由などにより生理用品でお困りの人へ生理用品を配布します。

- 対象 経済的困窮などにより生理用品を用意することが困難な人
- 配布数 100セット（生理用品の種類は選べません。1人1セット紙袋に入れてお渡します）
- 配布方法 福祉課窓口にあるちらしを指差しするか、町ホームページなどに掲載する意思表示マークをスマートフォンなどで提示することで声に出すことなくお渡します
- 配布開始日 7月12日（月）（在庫がなくなりしだい終了）



■ 意思表示マーク

【生理用品の寄付を募集します】

- 募集物品 生理用品（未開封のパック単位でサイズ、入数は問いません）
 - 受付場所 福祉課社会福祉係（吉田2465）
 - 受付開始日 7月12日（月）
 - 受付時間 月～金曜日 午前8時30分～午後5時15分
- ※詳しくは、福祉課社会福祉係（☎62・2121）へ。



新型コロナワクチン接種状況

■ 65歳以上

接種対象者： 10,006人
（令和3年5月7日現在）
接種希望者： 8,586人
（令和3年7月1日現在）

令和3年7月1日現在

	接種者	接種率 (対象者)	接種率 (希望者)
1回目	7,383人	73.8%	86.0%
2回目	3,234人	32.3%	37.7%

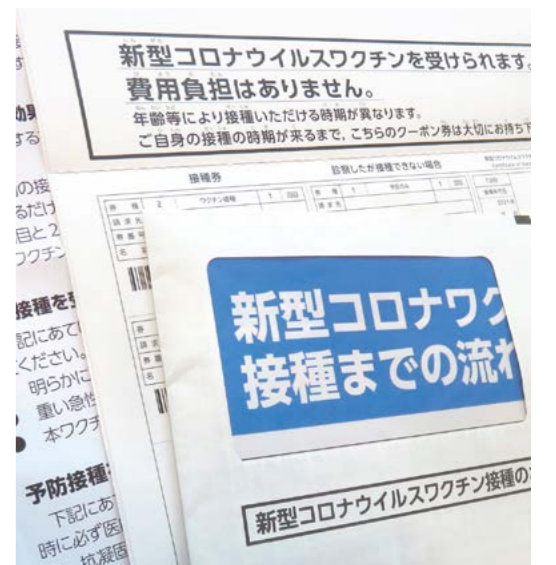

子育て世帯生活支援 特別給付金を支給

子育て世帯の実情を踏まえた生活支援を行うため、低所得の子育て世帯に特別給付金を支給します。

【ひとり親世帯以外】

- 支給対象 次の項目に該当する人
 - ①令和3年4月分の児童手当または特別児童扶養手当を受給し、令和3年度分の住民税(均等割)非課税の人
 - ②令和3年3月31日時点で18歳未満の児童(障害児の場合は20歳未満)を養育し、ア・イいずれかに該当する人(令和3年4月から令和4年2月未だに生まれた子を扶養している人も含む)
 - ア：令和3年度分の住民税(均等割)非課税の人
 - イ：新型コロナウイルス感染症の影響を受けて令和3年1月1日以降の収入が急変し、住民税非課税相当の収入となった人

- 養手当を支給している口座に振り込みます)
- ②に該当する人：申請必要(申請書類などの審査が完了した人から支給します)
- 申請期限 令和4年3月15日(火)
- 申請場所 こども課子育て支援係(3階23番窓口)

【ひとり親世帯】

- 支給対象
 - ③令和3年4月分の児童扶養手当を受給している人
 - ④公的年金等を受給していること
- で、令和3年4月分の児童扶養手当の支給を受けていない人
- ⑤新型コロナウイルス感染症の影響を受けて家計が急変するなど、収入が児童扶養手当を受給している人と同じ水準となっている人
- 給付額 児童1人当たり5万円
- 申請方法
 - ①に該当する人：申請不要(対象の人に案内通知を郵送します。7月下旬頃、令和3年4月分の児童手当または特別児童扶養手当の支給を受けていない人)
 - ③に該当する人：5月11日に振込済みです
 - ④・⑤に該当する人：申請が必要

国民健康保険税 介護保険料 後期高齢者医療保険料



町では、新型コロナウイルス感染症の影響により収入が減少した人などの減免を行います。

□対象

- ・新型コロナウイルス感染症により、世帯の主たる生計維持者が死亡または重篤な傷病を負った世帯
- ・新型コロナウイルス感染症により、世帯の主たる生計維持者の収入が令和2年中と比べて一定以上減少する見込みであり、下図に当てはまる世帯

□注意事項

- ・令和2年中の所得が0円またはマイナスの場合は、減免できません。また、令和2年中の収入と令和3年中の収入見込金額の比較は、異なる種類ではできません(令和2年中の収入 給与収入、令和3年中の収入 事業収入)
- ・今回の申請は、令和3年度に納期限を迎える国民健康保険税・介護保険料・後期高齢者医療保険料が対象です。令和2年度中

- に納期限が過ぎた国民健康保険税・介護保険料・後期高齢者医療保険料は対象ではありません
- ・世帯の主たる生計維持者が非自発的失業者の国民健康保険税軽減制度に該当する場合は、申請できません
- 申請方法 必要書類を添えて各課窓口へ直接または郵送(〒370-0595 日の出55の1 大泉町役場)で申請する

□必要書類

- ・減免申請書
- ・収入状況等申告書
- ・令和3年1月以降の収入の分かるものの写し
- ※詳しくは、各課へ。
- ・税務課町民税・諸税係(内線575)
- ・高齢介護課介護保険係(内線742)
- ・国民健康保険課国民健康保険係(内線542)

国民健康保険税・介護保険料・後期高齢者医療保険料
新型コロナウイルス感染症の影響による減免判定簡易フローチャート

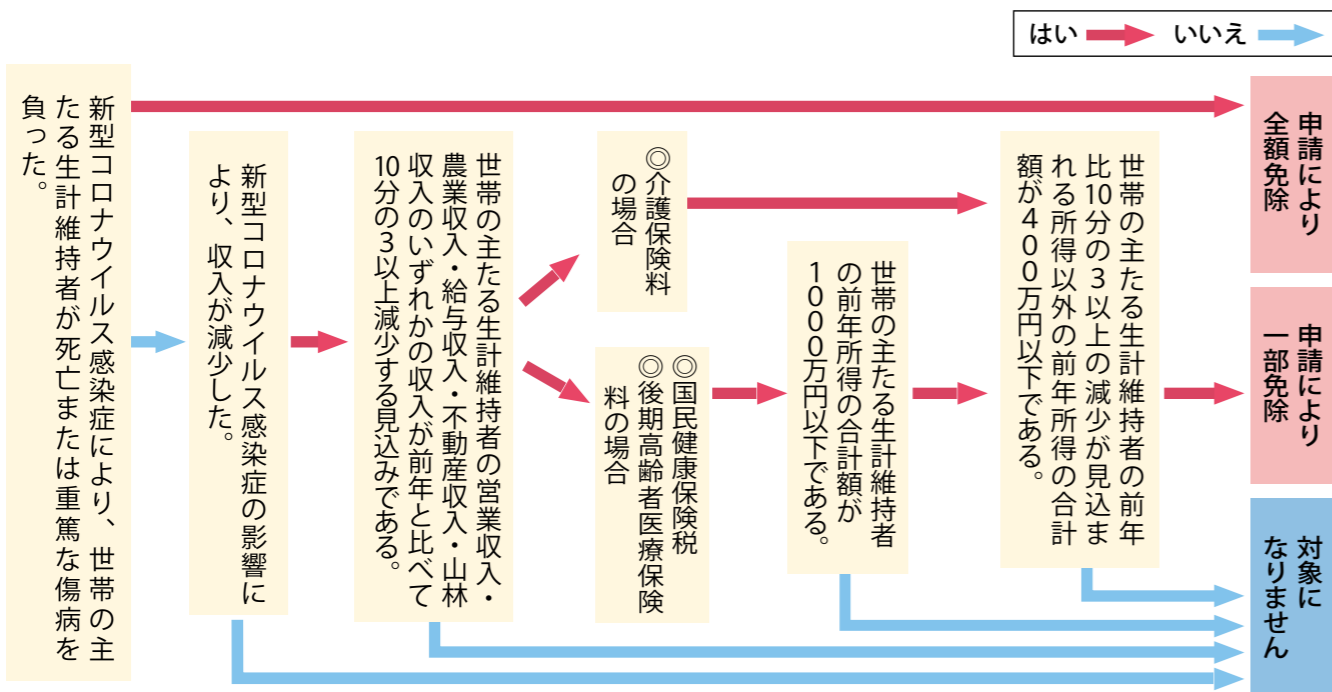

新型コロナウイルスによる 離職者等一時金

町では、新型コロナウイルス感染症の影響により派遣切り、雇止めまたは内定の取消しなどになった人を支援するために一時金を交付します。福祉課窓口で申請してください。

- 対象 次の条件をすべて満たす人
 - ・本町に居住し、住民基本台帳に記録されていること
 - ・新型コロナウイルス感染症の影響により派遣切り、雇止め(有期雇用契約において、雇用期間の更新が無く契約を終了された人)、内定取消しなどになっていること
- 交付金額 2万円(1人1回限り)
- 必要書類
 - ・大泉町離職者等一時金交付申請書
 - ・離職等確認同意書
 - ・口座振込依頼書
 - ・本人確認書類(在留カードを持つ人は持参すること)
 - ・離職がわかる証明書など
 - ・印鑑
 - ・振込口座がわかるもの
- ※申請書は福祉課窓口で配布するほか、町ホームページからもダウンロードできます。詳しくは、福祉課社会福祉係(☎62・2121)へ。

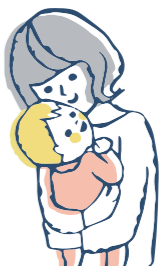

- 問い合わせ先 県児童福祉・青少年課(ひとり親世帯のみ)：(☎027・226・2624)
- 申請期限 令和4年2月28日(月)
- 申請場所 こども課子育て支援係
- 問い合わせ先 県児童福祉・青少年課(ひとり親世帯のみ)：(☎027・226・2624)

・こども課：(☎63・3111)
※申請書類などはこども課窓口で配布するほか、町ホームページからもダウンロードできます。詳しくはこども課子育て支援係(内線352)へ。

クーリング・オフ



クーリング・オフできる取引とその期間

取引内容	適用対象	期間
訪問販売	店舗以外での訪問販売（キャッチセールス・アポイントメントセールス・催眠商法では店舗契約を含む）	8日間
電話勧誘販売	電話による勧誘がきっかけで結んだ契約	
特定継続的役務提供	エステティックサロン・美容医療・語学教室・家庭教師・学習塾・パソコン教室・結婚相手紹介サービス	
訪問購入	業者が消費者の自宅を訪ねて、商品の買い取りを行うもの	20日間
連鎖販売取引 （マルチ商法・ネットワークビジネス）	販売員（会員）になるように消費者を勧誘し、販売員になった人に新たに販売員を勧誘させ、組織を拡大する契約	
業務提供誘引販売取引 （内職商法・モニター商法）	「副業で高収入」などと勧誘し、その仕事をするのに必要であるとパソコンなどの商品を買わせるなどの金銭的負担をさせる契約	

クーリング・オフができない場合

- ・自分で店舗に出向き、商品などを購入した場合
- ・電話やインターネットで申し込む通信販売で購入した場合
- ・3,000円未満のものを現金で購入した場合
- ・購入者が営業目的で契約した場合

期間が過ぎてもあきらめないでください！

- 次のような場合は契約を取り消すことができます。
- ・クーリング・オフをする際に事業者から「クーリング・オフはできない」と言われたり、脅されたというような妨害行為を受けた場合
 - ・事実とは異なる説明を受け、誤認して申し込んだ場合
 - ・契約者が未成年で親の同意のない契約をした場合

など

突然の訪問などで、強引な勧誘を受け、よく考えることなく不要な契約をしてしまったことはありませんか。訪問販売や電話勧誘販売など、特定の取引に限り、「契約をやめたい」と思ったら、一定期間内であれば、クーリング・オフで契約を解除できます。

クーリング・オフをする方法は決まっています。次のことに注意して手続きしましょう。
手続き方法で不明なことがあれば、お手伝いしますので、ご相談ください。

クーリング・オフの手続き方法

- ①必ず書面で行う
- ②クーリング・オフできる期間内に特定記録郵便か簡易書留で送る
- ③クレジットカードを利用した場合は、クレジットカード会社と販売会社に同時に送る
- ④はがきの両面をコピーし、郵便局発行の受領書といっしょに5年間保管する

契約解除通知書

契約年月日 令和〇年〇月〇日
 商品名 〇〇〇〇〇
 契約金額 〇〇〇円
 販売会社 株式会社×××
営業所 担当者△△

上記契約は解除します。支払い済みの〇〇円を返金し、商品を引き取ってください。

令和〇年〇月〇日
 〇県〇郡〇町〇丁目〇番〇号
 氏名〇〇〇〇

〒〇〇〇〇-〇〇〇〇

株式会社×××
 代表者様

××県××市××町
 ××丁目××番××号

特定記録郵便
 または
 簡易書留

消費生活センターでは、こんなことをしています

- 相談の受付・対応
消費者から相談を受け付け、トラブルが解決できるようアドバイスなどの支援を行っています。
- 消費者トラブルの情報提供
広報おおいずみやツイッター、フェイスブックによる情報発信、リーフレットなどの配布を行い、注意を促しています。
- 消費者教育
幼児から高齢者までの年代に合わせた出前講座を相談員が行います。
相談の多い事例やトラブルを防ぐポイントを紹介し、知識の普及を図っています。

私たちに
ご相談ください

消費生活センターでは、消費者からの消費生活に関する苦情相談や問い合わせに応じ、くらしに役立つ情報を随時提供しています。

相談は、資格を持った専門の相談員が対応しますので、困ったことや知りたいことがある場合は、お気軽にご利用ください。相談は無料で秘密は厳守します。

□期日 月～金曜日（祝日、年末年始を除く）

□時間 午前9時～午後4時
 □場所 役場（日の出55の1）
 □費用 無料
 ※詳しくは、消費生活センター（☎63・3511）へ。



News 01 全国人権擁護委員連合会長表彰受賞 おめでとうございます

この度、野村王男氏、金井健氏が全国人権擁護委員連合会長表彰を受賞されました。野村王男氏は平成25年1月、金井健氏は平成25年4月に人権擁護委員に就任されました。以来、町民の皆さんの人権擁護や人権尊重思想の普及にご尽力をいただき、その功績が認められ、この度受賞することになりました。



野村 王男 氏



金井 健 氏

※詳しくは、住民課相談係（内線594）へ。

News 02 監査委員が決まりました

監査委員の水谷清子氏の任期満了に伴い、6月8日に開催された町議会の同意を得て、引き続き同氏を6月13日付で選任



水谷 清子 氏



須田 敏彦 氏

・婚姻したことがない
【福祉医療制度を利用する人へのお願】
福祉医療制度は皆さんの税金でまかなわれています。この制度を将来にわたり維持していくために、適正な受診を心がけて

News 04 地籍調査にご協力ください

いただきますようご理解とご協力をお願いします。
※持参する物などは町からの通知や町ホームページでもご覧いただけます。詳しくは、国民健康保険課（内線542）へ。

町では、地籍調査事業に着手しています。令和3年度は、日の出・坂田一丁目地区、寄木戸・坂田の一部の地区の調査を進め、新たに寄木戸（中東部）で調査を開始します。調査を円滑に進めていくため、皆さんのご理解ご協力をお願いします。
【地籍調査とは】
国土調査法に基づく「国土調査」のひとつです。主に市町村が主体となって、一筆ごとの土地について所有者・地番・地目の確認調査をし、境界（筆界）や面積（地積）に関する測量を行います。その結果をもとに、地図（地籍図）や簿冊（地籍簿）を作成し、土地の利活用に役立ちます。

測量の結果をまとめ、地図（地籍図原図）などを作成し、土地所有者などの関係者に閲覧を確認していただきます。
■寄木戸（北東部）・坂田（大字坂田）の一部の地区
□一筆地調査 土地所有者の立会いなどにより、一筆ごとの土地について所有者・地番・境界などの確認をします
□地籍測量 地球上の座標値と結びつけた、一筆ごとの正確な測量を行います（測量のため、町職員や委託業者が現地立ち入ることがあります）
■寄木戸（中東部）地区
□調査図素図作成 法務局で所管する公図をもとに、調査の基礎となる地図を作成します
※町ホームページでもご覧いただけます。詳しくは、土木管理課地籍調査係（内線233）へ。

News 03 福祉医療費受給資格者証の更新手続き

福祉医療制度とは、対象者が医療機関で保険診療を受けた場合、医療費の自己負担分を助成する制度です。
現在、高校生世代または母子家庭や父子家庭などの人で、福祉医療費受給資格者証をお持ちの人は、更新手続きをしてください。期間内に更新に來られない人は資格が喪失となり、自己負担分の助成を受けられなくなります。また、現在受給していない人で、次の対象に該当する人は、申請してください。

【共通事項】
□期間 7月21日(水)～30日(金)（土・日曜日、祝日は除く）
□時間 午前8時30分～午後7時
□場所 国民健康保険課（1階2番窓口）
【母子家庭・父子家庭など】

員に選任しました。田邊氏には町行政に多大なご尽力をいただき、ありがとうございました。詳しくは、監査委員事務局（内線559）へ。
□対象
・所得税5万円未満で18歳未満の児童を扶養している配偶者のいない母子または父子（配偶者には事実上婚姻関係と同様の事情にある人も含む）
・所得税5万円未満で父母のいない18歳未満の児童
※所得税法等の一部を改正する法律による年少扶養控除および特定扶養控除の上乗せ部分の廃止がなかったものとして計算された所得税額が5万円未満となる場合も、所得税額が5万円未満であるとみなす

【高校生世代】
□対象 中学校卒業から18歳に到達した最初の3月31日までで、次のすべてに該当する人
・父母などに扶養されている
・本人およびその扶養している父母などが市町村民税非課税

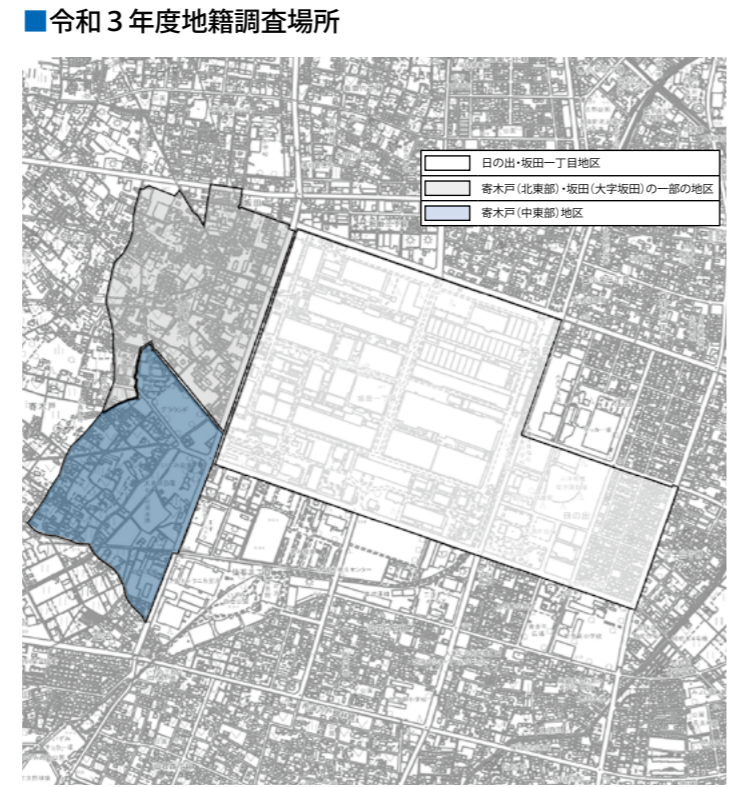

News 05 家屋評価にご協力ください

【家屋評価を実施します】
町では、令和3年1月2日から令和4年1月1日までの間に、家屋を建築（新・増築）した人に実地調査にご協力いただき、課税のもととなる間取りや内外装の確認（収納・トイレなども含む）をしています。所要時間は約30分で、建築図面などを借用する場合がありますのでご協力をお願いします。家屋評

価の日時を指定したい場合は事前にご連絡ください。
【家屋を取り壊した場合など】
家屋（住宅・物置・店舗・工場など）を取り壊した場合や、リフォームなどにより家屋の用途（店舗から住宅に変更など）や面積が変わった場合もご連絡ください。
※詳しくは、税務課資産税係（内線572）へ。

News 06

各種けんしんを実施します

40歳以上の人に、通知を5月中旬に発送しています。なお、けんしんの日程変更や延期、中止、人数を制限する場合がありますので、広報おおいずみや町ホームページなどで確認してください。

けんしん受診時の注意事項

発熱や強いだるさ、息苦しさ、かぜの症状などがあるときは、けんしんを受けないでください。また、医療機関で行う子宮頸がん検診を受診する際はマスクを着用して受診してください。

けんしん受診に関するお願い

感染症感染拡大予防対策のため、3密（密集・密閉・密接）を防ぐうえで、混雑が予想される午前中の保健福祉総合センター実施日は、自治会ごとに日程の指定をさせていただきます。可能な限りのご協力をお願いします。詳しくはすでに郵送した「令和3年度大泉町各種検診の日程表」をご覧ください。

各種けんしん

■**共通事項**
□**申込方法** 健康づくり課へ直接または電話、町ホームページから申し込む。なお、胃内

視鏡検査は健康づくり課窓口のみで申し込み可能です

注意事項

□**対象年齢**は、令和4年3月31日時点での満年齢となります
・生活保護世帯・町民税非課税世帯の人は、けんしん費用の自己負担金が免除されますので、けんしんを受ける前日までに本人またはその世帯の人が、印鑑と身分証明書を持参し、健康づくり課へ申請してください（けんしんを受診する時期により対象となる課税年度が異なります）
・けんしんは年1回の受診となります

【結核・肺がん検診】

□**対象** 学校や会社などで、レントゲン撮影を受ける機会がない40歳以上の男性
□**自己負担金** 無料
□**注意事項** 喀痰細胞診検査を希望する場合は、喀痰容器を提出時に自己負担金500円が必要で
【**前立腺がん検診**】
前立腺について経過観察お

■わかば・特定健康診査、結核・肺がん検診、前立腺がん検診、肝炎ウイルス検診、骨密度検診日程一覧

日時	会場	受付時間	わ・特	肺	前	肝	骨
7月 27日(火)	吉田東公民館	8:30~11:00	-	●	●	●	-
	古氷公民館	14:00~15:00	-	●	●	●	-
5日(木)	保健福祉総合センター	8:30~11:00	●	●	●	●	●
	古海西公民館	14:00~15:00	-	●	●	●	-
8月 10日(火)	保健福祉総合センター	8:30~11:00	●	●	●	●	●
	保健福祉総合センター	14:00~15:00	-	●	●	●	●
20日(金)	保健福祉総合センター	8:30~11:00	●	●	●	●	●
	保健福祉総合センター	14:00~15:00	-	●	●	●	●
9月 21日(火)	保健福祉総合センター	8:30~11:00	●	●	●	●	●
	保健福祉総合センター	14:00~15:00	-	●	●	●	●
10月 29日(金)	保健福祉総合センター	8:30~11:00	●	◎	●	●	●
	保健福祉総合センター	14:00~15:00	-	◎	●	●	●

【わ・特】わかば・特定健康診査 【肺】結核・肺がん検診 【前】前立腺がん検診
【肝】肝炎ウイルス検診 【骨】骨密度検診
●：実施 ◎：車いすも可 -：実施せず

※車いす受診希望の場合は、待ち時間短縮のため、事前にご連絡ください。

■胃がん、大腸がん、乳がん、子宮頸がん 検診日程一覧

日時	受付時間	胃	大	乳	子	
9月	13日(月)	14:00~15:00	-	●	×	×
	29日(水)	14:00~15:00	-	-	×	●
	30日(木)	14:00~15:00	-	-	●	●
10月	8日(金)	14:00~15:00	-	-	●	●
	23日(土)	13:00~14:00	-	-	×	●
	27日(水)	13:00~14:00 14:00~15:00	-	●	●	●
11月	7日(日)	14:00~15:00	-	●	×	×
	1日(水)	13:00~14:00 14:00~15:00	-	●	●	●
12月	2日(木)	13:00~14:00 14:00~15:00	-	●	●	●
	20日(月)	8:30~9:30 9:30~10:30	×	●	-	-
	6日(木)	13:00~14:00 14:00~15:00	-	-	●	-
1月	12日(水)	8:30~9:30 9:30~10:30	×	●	-	-
	13日(木)	8:30~9:30	●	●	-	-
		9:30~10:30	●	●	-	-
		13:00~14:00	-	-	●	●
	14日(金)	13:00~14:00 14:00~15:00	-	-	●	-

【胃】胃がん検診 【大】大腸がん検診 【乳】乳がん検診
【子】子宮頸がん検診
●：申込受付中 ×：受付終了 -：実施せず
※10月27日(水)、12月1日(水)、2日(木)には、歯科衛生士による歯科相談を併設しています。

□自己負担金 500円

【胃がん検診】

①**胃部エックス線検査（集団検診）**

- 対象** 40歳以上の人
- 自己負担金** 500円
- ②**胃内視鏡検査（個別検診）**
- 対象** 40歳以上の人
- 検査期限** 令和4年1月31日(月)

□**場所** 館林市邑楽郡の14医療機関

□**自己負担金** 2000円（医療機関へお支払いください）

□**注意事項**

・令和元年度に、町の胃内視鏡検査を受診した人は該当にならない

りません

健康づくり課の窓口で必ず申し込みが必要で、申し込みをせずに受診した場合、全額自己負担となります

【大腸がん検診】

- 対象** 40歳以上の人
- 自己負担金** 500円
- ①**集団検診**
- 対象** 20歳以上の女性
- 自己負担金** 500円
- ②**個別検診**
- 対象** 20歳以上の女性

【子宮頸がん検診】

□**注意事項** 令和4年3月31日時点で、21歳の人には無料クーポン券を郵送しています

□**検査期限** 11月30日(火)

□**実施場所** 館林市邑楽郡医師会の6医療機関

□**自己負担金** 500円

※詳しくは、健康づくり課（☎62・2121）へ。

■**特定健康診査**

町では、令和3年度の特定健康診査および後期高齢者健康診査を実施しています。受診票をお持ちでない人は前日までに国民健康保険課（1階2番窓口）へご連絡ください。

【共通事項】

□**持参する物** 国民健康保険または後期高齢者医療制度の被保険者証、受診票、お薬手帳

□**費用** 無料

【集団検診】

□**日時・場所** 前頁日程一覧のとおり

□**対象** 40～64歳（令和4年3月31日現在）の人で国民健康保険に加入している人

【個別検診】

□**期限** 8月31日(火)
□**場所** 町内12医療機関（事前にお知らせした受診票に記載）
□**対象** 65歳以上で国民健康保険に加入している人または後期高齢者医療制度に加入している人

※詳しくは、国民健康保険課（内線542）へ。

高齢介護課から各種お知らせ

【介護保険第1号被保険者保険料の減免および徴収猶予】

特別な事情により保険料の納付が困難なときは、個々の事情に応じて保険料が減免または徴収猶予されますので、納期限までに高齢介護課へ申請してください。

□対象 次のすべてに該当する人

- ・保険料の所得段階が、第1段階、第2段階、第3段階の人
- ・全世帯員の前年中の総収入額が一定の金額以下である人
- ・住民税が課税されている人と生計を共にしていない人、および住民税が課税されている人に扶養されていない人
- ・資産（預貯金、有価証券などを含む）を活用してもなお、生活に困っている状況の人

□持参する物

- ・世帯員全員（本人含む）の収入と預貯金の状況が確認できる書類（預貯金通帳など）

【介護保険負担割合証の更新】

介護保険の要介護認定（要支援認定）を受けた人に対して、利用者の負担割合を示す介護保険係（☎62・2121）へ。

の65歳以上の人がいる場合、毎月の負担上限額が変わります。 ※詳しくは、高齢介護課介護保険係（☎62・2121）へ。

■表2 食費の負担限度額の見直し

	施設入居者		ショートステイ利用者	
	令和3年7月まで	見直し後	令和3年7月まで	見直し後
年金収入等80万円以下（第2段階）	390円	390円	390円	600円
年金収入等80万円超120万円以下（第3段階①）	650円	650円	650円	1,000円
年金収入等120万円超（第3段階②）	650円	1,360円	650円	1,300円
補足給付の対象でない人	ご負担いただく額は、施設と利用者の契約で決定			

※食事の提供に要する平均的な費用の額（基準費用額）は1,392円→1,445円（日額）に変わります。
※居住費の負担限度額は変更ありません。また、生活保護受給者や老齢福祉年金受給者等（第1段階）の負担限度額は、食費・居住費ともに変更ありません。

■表3 毎月の負担上限額

新設	課税所得690万円（年収約1,160万円）以上	140,100円（世帯）
	課税所得380万円（年収約770万円）～690万円（年収約1,160万円）未満	93,000円（世帯）

※上記以外の町民税非課税の人などの負担上限額は変わりません。

介護保険第1号被保険者保険料の減免および徴収猶予
介護保険第1号被保険者保険料の減免および徴収猶予は、8月1日に負担割合証が更新となりますので、新しい負担割合証を7月末頃に郵送します。この負担割合証は、介護保険のサービスを利用するときに必要になりますので、介護保険被保険者証とともに大切に持ちください。

【介護保険サービス利用料の各種軽減制度】

介護保険サービスの利用料には、さまざまな軽減制度があります。すでに減額認定されている人も、7月末日で期限が切れますので、高齢介護課で更新の手続きが必要です。

■介護保険施設における食費および居住費（滞在費）の利用者負担額の減額制度

一定の所得要件を満たした人を対象に、介護保険施設（介護老人福祉施設、介護老人保健施設、介護療養型医療施設、介護医療院）を利用（短期を含む）する際にかかる食費および居住費（滞在費）の費用を減額します。なお、利用者負担段階を判定する上で用いる年金収入等には、課税年金に加え非課税年金

（障害年金、遺族年金）も勘案されます。

■社会福祉法人などによる利用者負担軽減制度

一定の所得要件などを満たした人で、特定の社会福祉法人の介護保険サービスを利用している場合には、その利用料の4分の1（老齢福祉年金受給者は2分の1）が軽減されます。

■町介護保険サービス利用者負担助成制度

社会福祉法人などによる利用者負担軽減制度の軽減対象者に該当する人で、特定の社会福祉法人以外の介護保険サービスを1（老齢福祉年金受給者は2分の1）助成します。

【介護保険施設における食費・居住費と高額介護サービス費の負担限度額が8月1日から変わります】

高齢化が進む中で、必要なサービスを必要の人に提供できるようにしつつ、負担の公平性と制度の持続可能性を高める観点から一定以上の収入のある人に対して、負担能力に応じた負担を求める見直しを行います。

■介護保険施設入所者やショートステイ利用者の食費・居住費の変更

①補足給付の預貯金要件の見直し

令和3年度予算の補正を行いました

■一般会計補正予算第1号

令和3年度大泉町一般会計補正予算第1号では、歳入歳出予算の総額に、それぞれ71万3,000円を増額し、予算総額は131億8,271万3,000円となりました。

【歳入】	
全国町村会総合賠償補償保険金	713,000円
【歳出】	
損害賠償金	713,000円

■一般会計補正予算第2号

令和3年度大泉町一般会計補正予算第2号では、歳入歳出予算の総額に、それぞれ8,355万5,000円を増額し、予算総額は132億6,262万8,000円となりました。

【歳入】		【歳出の主なもの】	
新型コロナウイルスワクチン接種対策負担金	△20,823,000円	介護従事者等宿泊費用助成事業	426,000円
新型コロナウイルス感染症対応地方創生臨時交付金	14,242,000円	新型コロナウイルス感染症包括支援事業	10,222,000円
新型コロナウイルス感染症セーフティネット強化交付金	42,800,000円	低所得の子育て世帯に対する子育て世帯生活支援特別給付事業	42,800,000円
新型コロナウイルスワクチン接種体制確保事業費補助金	63,165,000円	保育等従事者支援事業	2,250,000円
学校保健特別対策事業費補助金	2,132,000円	新型コロナウイルス予防接種事業	42,342,000円
財政調整基金繰入金	△17,961,000円	感染症対策・学習保障等に係る支援事業	4,272,000円

※詳しくは、財政課財政係（内線361）へ。

■表1 補足給付の預貯金要件の見直し

	令和3年7月まで	見直し後（令和3年8月～）
年金収入等80万円以下（第2段階）		単身650万円、夫婦1,650万円
年金収入等80万円超120万円以下（第3段階①）	単身 1,000万円 夫婦 2,000万円	単身550万円、夫婦1,550万円
年金収入等120万円超（第3段階②）		単身500万円、夫婦1,500万円

※年金収入等＝公的年金等収入金額（非課税年金を含む）＋その他の合計所得金額

し：左表1のとおり
②食費の負担限度額の見直し：次頁左表2のとおり
■毎月の負担上限額（高額介護サービス費）の変更：次頁左表3のとおり
介護サービスの利用者と同じ世帯に、年収約770万円以上

良好な生活環境のためにできること

- 【生活騒音】**
音楽やテレビの音、人の話し声などの生活音は昼夜に関わらず、近隣住民に迷惑をかける場合がありますので次のことに注意してください。
- ・特に深夜や早朝など、時間帯に配慮する
 - ・窓を閉めるなど、音が屋外や室外に漏れないように工夫する。また、窓を開放する際は、音楽などを止める
 - ・ドアや窓の開け閉めの際や、荷物を降ろす際などには、大きな音を立てないように配慮する
 - ・テレビやラジオ、音楽を聴く際や、楽器を演奏する際には、スピーカーなどの音源や楽器自体を適切に配置して、音量を小さくする工夫をする
 - ・屋外に給湯器や風呂釜、ボイラー、エアコンの室外機などの機器を設置する際は、機器の動作に支障のない範囲で、消音ボックスの設置などの遮音対策を行う
 - ・家電製品などを購入する時は、静音性能の高いものを選択する
 - ・自動車や自動二輪車の必要以上のエンジンのアイドリングや空ぶかしを控える。また、音の大きなマフラーを装着しない
 - ・バーベキューなどをする際には、臭いや音、煙などで近隣住民の生活環境を損なうことがないように配慮する
 - ・相互理解を深めるため、ご近所付き合いを大切にする

- 【あき地の適正な管理】**
あき地は所有者や管理者、占有者が適正に管理しなければなりません。管理を怠ると雑草や樹木が繁茂するなど近隣住民に不快感を与え、病害虫が発生する原因にもなります。
- また、ごみの不法投棄、火災や犯罪の誘発場所ともなりかねません。あき地と住まいが離れているなど、ご自身で管理ができない場合は、専門の業者などに除草などを委託してください。
- ※詳しくは、環境整備課環境整備係（内線562）へ。

ご協力よろしくお願いします

成人式を迎える皆さんへ
生涯学習課

町では、成人を迎える皆さんの新しい門出を祝福するとともに、社会人としての自覚と責任を新たに考える場として、成人式を開催します。

□期日 令和4年1月9日(日)
□時間 午前10時30分開式(午前10時受付)
□場所 文化むら大ホール(朝日5の24の1)

※詳しくは、高齢介護課介護保険係(☎62・2121)へ。

成人式運営スタッフ募集
令和4年に成人式を迎える人の中から、式典運営などに協力していただける人を募集します。式典運営に関わることで、人生の節目である成人式を、さらに思い深いものにしていただきませんか。希望する人は生涯学習課へ直接または電話、町ホームページからご連絡ください。

■令和4年度以降の成人式について

□対象 平成13年4月2日〜平成14年4月1日生まれの人
※成人式は手話通訳と、希望がある場合は要約筆記を用意します。



民法の一部改正に伴い、令和4年4月1日から成年年齢が20歳から18歳に引き下げられます。町では、「成人式」を「20歳を祝う会」に改称し、引き続き20歳となる人を対象に開催します。

※詳しくは、生涯学習課生涯学習係(内線632)へ。

大泉町看護職員入学金補助金交付のお知らせ
健康づくり課

町では、地域医療の充実を図るため、保健師、助産師、看護師、准看護師を養成する学校などの新入学生またはその保護者に対し、入学金の一部を補助しています。申請受付期間は入学した日から6か月です。該当する人は早めに申請してください。

※詳しくは広報おおいずみ4月10日号をご確認いただくか、健康づくり課(☎62・2121)へ。

「現況届」・「所得状況届」の提出を忘れずに!
こども課

児童扶養手当を受給している人は「現況届」、特別児童扶養手当を受給している人は「所得状況届」の提出が必要です。届け出がないと児童扶養手当は11月分以降、特別児童扶養手当は8月分以降の支払いが受けられません。7月下旬に通知書を送付しますので、内容を確認し、期間内に提出してください。

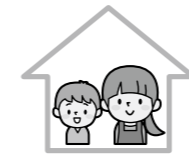

なお、所得制限で支給が停止されている人も届け出が義務付けられています。

【児童扶養手当の現況届】
□届出期間 8月3日(火)〜6日(金)
□時間 午前9時〜午後7時
□場所 役場3階第1小会議室(日の出55の1)

【特別児童扶養手当の所得状況届】
□届出期間 8月16日(月)〜18日(水)
□時間 午前9時〜午後5時15分
□場所 こども課子育て支援係(3階23番窓口)

※持参する物などは町ホームページでもご覧いただけます。詳しくは、こども課子育て支援係(内線352)へ。

【利用券の交付】
□交付期間 7月14日(水)〜8月29日(日)
□交付場所・時間
・町公民館(吉田2465) : 午前9時〜午後10時
・町民体育館(仙石3の22の1) : 午前9時〜午後9時
・文化むら(朝日5の24の1) : 午前9時〜午後10時
□交付できない日など
・町公民館: 8月13日(金)〜16日(月)は午後5時までの交付
・文化むら: 毎週月曜日(ただし)

介護職員等永年勤続表彰
高齢介護課

町では、多年にわたり町内の事業所に勤務する介護職員を表彰し、表彰状と記念品を授与します。

□表彰の種類 勤続5年・10年・20年・30年表彰(通算勤務期間による)

□対象 基準日(令和3年4月1日)から引き続き町内の事業所などに勤務し、次の要件を満たす人
・基準日の1年前から引き続き町内に住所がある人
・町税を滞納していない人
□申込方法 事業所長の推薦書などの必要書類を持参し、高齢介護課介護保険係へ直接申し込む
□申込期限 8月31日(火)

掲載しているイベントなどは、新型コロナウイルス感染症の状況により、開催を中止する場合や入場制限などを行う場合がありますので、ご了承ください。

【新型コロナウイルス感染者情報】 令和3年7月4日現在

- ・1週間あたりの新規陽性者数の平均 0.1人
- ・1週間あたりの感染経路不明者の割合 100%

新型コロナウイルス感染症からあなたと身近な人の命を守るよう日常生活を見直してみよう。

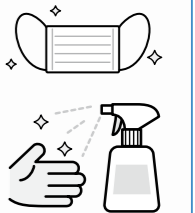

レジャープールの無料利用券を交付します

生涯学習課

町では、レジャープールの無料利用券を交付します。なお、新型コロナウイルス感染症の影響により、交付を中止する場合があります。

- 利用期間 7月21日(水)〜8月29日(日)
□利用施設
・カリビアンビーチ(桐生市新里町野461 ☎0277・70・2121)
・アクアパラダイスパティオ(埼玉県深谷市榎台763 ☎048・574・5000)
- 対象 町内在住の小・中学生、幼児

し、8月9日(月)は開館し、8月10日(火)を休館)

□申込方法 交付場所へ直接申請する(1人1日分の申請を毎回提出。まとめて数日分の申請はできません)

※施設の状況については、各施設へ問い合わせるか、ホームページを確認してください。詳しくは、生涯学習課スポーツ文化振興係(内線631)へ。

学童保育受入時間を延長しました

ごとも課

町では、7月1日から学童保育の受入時間を次のとおり変更し、延長しています。

□変更受入時間

- ・小学校の授業のある日…下校時から午後6時30分まで
 - ・小学校の授業のない日…午前7時30分から午後6時30分まで
- ※詳しくは、ごとも課子育て支援係（内線352）へ。

大泉町小規模契約希望者登録を行います

契約管財課

町が発注する小規模な契約の受注を希望する町内業者の登録受付を行います。これは、町が発注する小規模な契約のうち、積極的に町内小規模業者を選定の対象とすることによって受注機会を拡大し、町内経済の活性化を図るものです。

なお、この制度は、業者選定や契約の保証を約束するものではありません。前回の申請期間に登録をした人も新たに申請が必要で

□小規模な契約

- 日、祝日の場合は、役場正面玄関
 - 時間 午前8時30分～午後5時15分
 - 回収する油 植物性または動物性の食用油（サラダ油・コーン油・紅花油・ごま油・ラードなど）
 - 出し方 ペットボトルなどにに入れて環境整備課へ持参する（土・日曜日、祝日の場合は、正面玄関で日直に渡す）
- ※詳しくは、環境整備課（内線562）へ。

町税等の納め忘れに ご注意ください

収納課

納期内の納付にご理解とご協力を願います。

特に、健康保険などが切り替わったことにより新しく国民健康保険税や後期高齢者医療保険料、介護保険料がかかる場合や、それらの保険税や保険料の金額が変更されたことにより納付方法が変わったときには、納め忘れが発生しやすくなりますので、ご注意ください。

□新しく保険税や保険料がかかる例

・国民健康保険に加入している人がいる世帯で、世帯主が変

- ・工事または修繕…1件の予定価格が130万円以下
- ・業務委託または役務の提供など…1件の予定価格が50万円以下
- ・物件（機械、器具など）の借入…1件の予定価格が40万円以下
- ・物品の購入…1件の予定価格が80万円以下

□登録できる人 次の要件を全て満たしている人

- ①町内に主たる事業所を有する人（個人、法人、建設業許可の有無、経営規模、従業員数などは問いません）
- ②町税・国民健康保険税、介護保険料・後期高齢者医療保険料の滞納がなく、かつ、確定申告を行っている法人・個人
- ③次のいずれにも該当しない人（いずれかに該当する場合は登録できません）
 - ・競争入札参加資格の登録をしている人
 - ・希望業種を履行するために必要な資格・免許などを有しない人
 - ・破産者で復権を得ていない人
 - ・精神の機能の障害により必要な認知、判断および意思疎通が困難な人
 - ・公共発注の相手方として不適

- ・当と認められる人
- ・暴力団員または暴力団員と社会的に非難される関係を有する人

□受付期間 8月2日(月)～20日(金)（土・日曜日、祝日を除く）

□受付時間 午前9時～午後5時（正午～午後1時は除く）

□登録有効期間 9月1日(水)～令和5年8月31日(木)（2年間）

□申込方法 申請書を契約管財課（3階24番窓口）へ直接提出する（郵送不可）

※申請の手引き・申請書などは契約管財課窓口で配布するほか町ホームページからもダウンロードできます。詳しくは、契約管財課契約検査係（内線382）へ。

油の扱いに注意！

環境整備課

油を排水にそのまま流してしまうと、河川汚染の原因となり、農作物や動植物などに被害を及ぼす恐れがあります。身近な川や沼を汚さないようご協力をお願いします。

□注意事項

- ・油を下水道や道路側溝に流さない
- ・燃料タンク、機械類から油が漏れていないかこまめに点検

【廃食用油の回収】

町では、ごみの減量化と水質浄化の取り組みとして、家庭で使用済みとなった天ぷら油や賞味期限の過ぎた食用油の回収を行っています。なお、エンジンオイルなどの鉱物油や、凝固剤で固めた油は回収できませんので、絶対に混ぜないでください。

※詳しくは、環境整備課（土・日曜日、祝日の場合は、役場正面玄関）へ。

更になると、納税義務者も新しい世帯主に変更になります。75歳になると、それまでの社会保険料や国民健康保険税などにかわって、後期高齢者医療保険料が新しくかかります。65歳になると、それまで社会保険料や国民健康保険税などに含まれていた介護保険料が分かれて、介護保険料として新しくかかります。

※国民健康保険税を口座振替にしているも、後期高齢者医療保険料、介護保険料は継続して口座振替にはなりませんので、別途、登録の手続が必要です。

□保険税や保険料の納付方法が変更になる例
・年金天引きになっていない人で、年度の途中で増額になった場合、増額分が納付書払いになることがあります

・年金天引きになっていない人で、年度の途中で減額になった場合、翌年度は納付書払いになることがあります
※事前に保険税や保険料の口座振替登録をしておく、年金天引きから納付書払いに変更になった際、自動で口座から引き落としできるので便利です。
※詳しくは、収納課（内線582）へ。

ごみ分別アプリを ご利用ください



太田市外三町広域清掃組合で作成した、ごみの分別アプリ「太田市外三町広域ごみ分別アプリ」を配信開始しました。このごみ分別アプリでは、ごみの分別や地域別の収集日の検索機能、ごみの出し忘れ防止アラート機能などが搭載されていて、さまざまな情報を手軽に確認することができます。

ごみ分別アプリは、無料でダウンロードできますので、スマートフォンやタブレット端末をお持ちの人はぜひご利用ください。

□主な機能

- ・ごみ分別辞典
- ・ごみの出し方
- ・ごみ収集カレンダー
- ・ごみの出し忘れ防止アラート設定
- ・よくある質問
- ・町からのお知らせ



□アプリのダウンロード方法

- ・「App Store」または「Google Play」から「太田市外三町ごみ」で検索する。
- ・次のQRコードを読み取る



ios端末用



Android端末用

※詳しくは、太田市外三町広域清掃組合（☎ 33・7980）へ。

町内小・中学校の女子トイレに 生理用品を設置しています

町では、児童・生徒がより安心して学校生活を送れるように、町立小学校高学年・町立中学校全学年の女子トイレに生理用品を設置しました。必要な児童生徒は誰でも使えます。
※詳しくは、教育指導課（内線 341）へ。

福祉ショップを開催

福祉課

- 期日 7月27日(火)
- 時間 午前11時～午後1時
- 場所 保健福祉総合センター 待合ホール(吉田2465)
- なお、今回の福祉ショップは場所が変更になりますので、「ご注意ください」
- 出店予定施設 地域活動支援センター、のぞみ、げんき、うさぎ&かめれおん、太陽の家
- 出品予定商品 クッキー、野菜、うどん、手芸品など
- ※出店予定施設と場所に変更になる場合があります。詳しくは、福祉課障害福祉係(☎62・2121)へ。

閉館時間変更／子どもお楽しみ会

図書館

- お盆期間中は図書館閉館時間が変更となります。
- 【閉館時間変更】
 - 期間 8月13日(金)～15日(日)(16日(月)は通常休館日)
 - 閉館時間 午後5時
 - 【子どもお楽しみ会】
 - 図書館では、読み聞かせボランティア・どんぐりの会による

「子どもお楽しみ会」を開催します。参加してくれたお友だちにはプレゼントもありますので、ぜひご参加ください。

- 期日 8月1日(日)
- 時間 午後1時30分～
- 場所 図書館1階視聴覚ホール(中央3の11の21)
- 内容 絵本・紙芝居の読み聞かせ、パネルシアターなど
- 対象 幼児や児童とその保護者25組、または50人
- 申込方法 図書館へ直接または電話で申し込む
- 申込開始日 7月22日(木)
- 費用 無料
- ※詳しくは、図書館(☎63・6399)へ。

わが家のおすすめ料理 おやこ食育レシピ募集

健康づくり課

- 町食生活改善推進協議会では、夏休み期間におやこ食育レシピを募集します。たくさんレシピ応募をお待ちしています。
- 応募期間 7月21日(水)～各小学校の登校日
 - 対象 町内の小学校に在籍している小学4～6年生の児童とその保護者
 - 条件

スバルふれあいコンサート

スバル地域交流会事務局

- スバル地域交流会では、「スバルふれあいコンサート」を開催します。
- 期日 10月8日(金)
 - 時間 午後7時開演(午後6時開場)
 - 場所 太田市新田文化会館工アリスホール(太田市新田金井町607)
 - 出演者 茨木智博(オカリナ)、森悠也(ピアノ)、



- ・子どもといっしょに作れる料理
- ・2人分の費用500円以内
- 応募方法 応募用紙を夏休みの登校日に在籍している小学校へ提出する(レシピ1品分と写真もしくはイラストを添付する)
- 審査員 町食生活改善推進協議会役員
- ※応募用紙などは、夏休み期間前に各小学校から児童へ配布します。詳しくは、健康づくり課(☎62・2121)へ。

- 相川 瞳(パークッション)
- 申込方法 スバル地域交流会事務局へはがき(〒3738555 太田市スバル町1の1)またはメール(gun-sounu13@subaru.co.jp)へ申し込む。
- 申し込みの際は代表者氏名・住所・参加者全員の氏名と連絡先(電話番号)を明記すること
- 申込期限 8月6日(金)
- 定員 400人(1組4人まで。応募多数の場合は抽選)
- 費用 無料
- ※当選した人へのみ当選結果を9月上旬までに発送します。詳しくは、スバル地域交流会事務局(☎070・4473・9895)へ。

職業訓練で再就職をサポートします

ハローワーク館林

求職者支援制度は職業訓練を通して再就職をサポートする公的な制度です。月10万円の生活支援の給付金を受けながら無料の職業訓練が受講できます。修了後の就職活動もサポートします。パソコン基礎・医療事務・介護関係などの知識を習得する職業訓練もあり、職業訓練に興味がある人を対象に

町内の放射線量の測定結果

町では、「県及び市町村による全県的な放射線監視」実施要領に基づき、町内の放射線測定を実施しました。今回の結果につきましては、地上1mでの基準値「0.23マイクロシーベルト/時」を上回る測定地点はありませんでした。

次回の測定は、11月の実施予定です。

- 測定日 5月31日
- 測定値(単位:マイクロシーベルト/時)
 - ・御正作公園(朝日四丁目) …0.044
 - ・城之内公園(城之内二丁目) …0.045
 - ・いずみ総合公園(仙石三丁目) …0.056
 - ・古海第二公園(大字古海) …0.052
- ※詳しくは、環境整備課(内線562)へ。

危険物取扱者保安講習

太田市消防本部

- 毎月説明会も開催していますので、お問い合わせください。詳しくは、ハローワーク館林(☎75・8609)へ。
- 期日 9月2日(木)
 - 時間 いずれか1回を受講
 - ・午前9時30分～午後0時30分
 - ・午後1時30分～4時30分
 - 場所 太田市新田文化会館 エアリスホール(太田市新田金井町607)
 - 対象 危険物取扱者免状を既得している人で、引き続き危険物取扱作業に従事している人

受講期限

- ・引き続き従事している人: 前回の講習を受けたあとから最初の4月1日から3年以内
- ・新たに従事した人: 1年以内(新規に免状を取得した人は3年以内)
- 定員 各400人
- 申込方法 必要書類を添えて太田市消防本部予防課または各消防署へ直接申し込む
- 申込期間 8月3日(火)～23日(月)
- 費用 群馬県収入証紙で4700円を納付(テキスト代を含む)
- ※詳しくは、太田市消防本部予防課(☎33・0202)へ。

【広告】

【広告】

【広告】

【広告】

健康保険の被保険者証などの更新

国民健康保険課

【後期高齢者医療被保険者証の更新】

後期高齢者医療被保険者証(保険証)が8月1日から新しくなりますので、医療機関などを受診される際は、新しい保険証を窓口でご提示ください。新しい保険証の色は茶色で、7月中旬に簡易書留で郵送しますので、届いたら住所・氏名などに誤りがないか確認してください。

■負担割合

前年中(1月から7月までは前々年中)の所得に応じて、医療費の負担割合が1割または3割になります。

■限度額適用・標準負担額減額認定証、限度額適用認定証の更新

令和2年度に限度額適用・標準負担額減額認定証または限度額適用認定証の交付を受け、8月以降も引き続き該当となる人には、申請手続きを省略し新しいものを保険証に同封します。

■後期高齢者医療保険料

令和3年度の保険料率(所得割率および均等割額)は昨年度と変更ありませんが、軽減内容や算定方法が変わります。なお、

□願書受付期間 7月28日(水)～8月17日(火)

※申込方法など詳しくは、大泉警察署(☎62・0110)へ。

水道企業団職員採用

群馬東部水道企業団

群馬東部水道企業団では、令和4年4月1日採用の職員採用試験を行います。

□第1次試験日 9月19日(日)

□募集職種 土木職または設備職(機械・電気)

□募集人数 若干人

□受験資格 昭和61年4月2日以降生まれで大学・大学院を

保険料の決定通知書は7月中旬以降に郵送します。

□所得割率 8・60%

□均等割額 4万3600円

□賦課限度額 64万円

【国民健康保険高齢受給者証の更新】

国民健康保険に加入している70歳以上の人がお持ちの高齢受給者証が8月1日から新しくなります。新しい受給者証は、7月下旬に郵送しますので、届いたら住所・氏名などに誤りがないかご確認ください。8月1日以降、医療機関などで受診する際は、新しい高齢受給者証を窓口でご提示ください。

※詳しくは、国民健康保険課(内線541)へ。

募集

町営住宅入居者

都市整備課

町では、吉田北町営住宅の入居者を募集します。

【共通事項】

□住宅の種類 一般世帯

□間取り 3DK

□入居者資格 町内在住または在勤者で、町税などを完納し

ている2人以上の世帯

□申込方法 申込書に必要事項を記入の上、必要書類を添えて都市整備課施設建築係(2階14番窓口)へ直接申し込む

□使用料など

・住宅使用料:世帯の収入に応じて決定

・共同施設使用料:月額1000円

・駐車場使用料:月額2000円

・敷金:住宅使用料の3か月分

【抽選申し込み】
申し込み多数の場合は、抽選となります。

□募集戸数 3戸

□住宅使用料(月額) 2万5400円～5万9000円

□申込期間 7月26日(月)～8月6日(金)(土・日曜日は除く)

【随時申し込み】
先着順で入居のご案内となります。

□募集戸数 1戸

□住宅使用料(月額) 2万5900円～5万9000円

□申込開始日 7月26日(月)

※収入制限・必要書類などは町ホームページでもご覧いただけます。

詳しくは、都市整備課施設建築係(内線242)へ。

さまざまな問題に対応し、次代の大泉町を担う青少年を健やかに育成していくため、家庭や地域の役割について考える講演会を開催します。



卒業した人卒業見込みも含む)

□申込方法 群馬東部水道企業団総務課へ直接または郵送(〒3730853 太田市浜町11の28)で申し込む

□申込期限 8月25日(水)

※詳しくは、群馬東部水道企業団(☎45・2734)へ。

□期日 8月20日(金)

□時間 各時間とも同内容
・午後4時～5時
・午後7時～8時

□場所 町公民館ホール(吉田2465)

□内容 こどもたちも、自分自身も、被害者・加害者にならないために、SNS被害当事者の声から考える。やさしい心で一隅を照らす

□講師 高橋美清氏(天台宗照)

青少年健全育成講演会

生涯学習課

今日の青少年を取り巻くさま



村山町長の

今日も全力投球!

「村山町長の今日も全力投球!」では、町長の日々の業務や活動などを抜粋してお伝えます。

※詳しくは、長公室秘書係(内線852)へ。



6月17日、JT(日本たばこ産業株式会社群馬第二支店)の皆さん、協力事業者の株式会社プラスメディアの比嘉さんが来庁し、ポルトガル語・日本語併記版ごみマナー向上ポスター、JTオリジナル清掃ツールを寄贈していただきました。町民の皆さまには引き続き、ごみマナーの向上にご協力いただきますよう、よろしくお願いいたします。



6月29日、役場大会議室で町内小中学校の保護者の皆さんにご参加いただき、世代別子育て会議を開催しました。さまざまなご意見をいただくなかで、危険な通学路があるというお話を伺いました。翌日、職員が実際に危険箇所を点検を行い、すぐにできることから対応するよう指示をしました。



諦山心月院尋清寺住職・元フリアナウンサー)

□対象 どなたでも参加できます

□定員 各50人(定員になりしだい締め切り)

□申込方法 生涯学習課生涯学習係へ直接または電話、町ホームページから申し込む

□費用 無料

※詳しくは、生涯学習課生涯学習係(内線632)へ。

□費用 無料

※詳しくは、生涯学習課生涯学習係(内線632)へ。

□費用 無料

※詳しくは、生涯学習課生涯学習係(内線632)へ。

【広告】

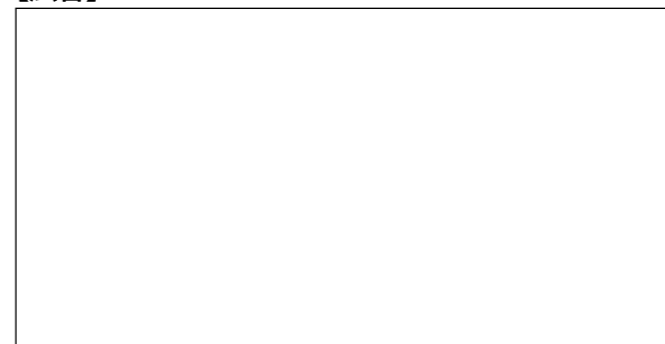

警察官

大泉警察署

令和4年4月1日採用予定の警察官を募集しています。

□第1次試験日 9月19日(日)

□受験資格

・警察官A(男・女)：昭和63年4月2日以降に生まれた大泉卒業または令和4年3月31日までに卒業見込みの人
・警察官B(男・女)：昭和63年4月2日から平成16年4月1日までに生まれた警察官A以外の学歴の人

多言語コーナー

なんていうのがな?

いざという時に役立つキーワードをやさしい日本語・英語・ポルトガル語で言い換えてみましょう

今月の Key word

 大雨警報が出ています。

やさしい日本語

 雨がたくさん降ります。気をつけてください。

英語

 Heavy Rain Warning have been issued.

ポルトガル語

 Foi emitido Alerta de Chuva Forte

今月のひとこと

「避難所」



①両手でこぶしを作って、同時に斜め上に上げる。

②右手の指を軽く曲げて下に向け、軽く下げる。



手話たいむは町ホームページや町公式YouTubeチャンネルでもご覧いただけます。詳しくは、福祉課障害福祉係(☎62・2121)へ。

携帯電話やスマートフォンでQRコードを読み取ると、動画でご覧いただけます。



町では、うつや不眠・ストレスなどさまざまなこころの問題について悩みごとのある人を対象にした、医師による個別の健康相談を行います。お気軽にご相談ください。

□ 期日 8月26日(木)
□ 時間 午後2時～4時
□ 場所 保健福祉総合センター(〒902-2405)
□ 担当 柴田信義氏(柴田メンタルクリニック院長)
□ 申込方法 健康づくり課へ電話で申し込む(予約制)
※詳しくは、健康づくり課(☎62・2121)へ。

こころの健康相談

健康づくり課

相談

町では、「心も体もホッと一息 親と子のピリピリやイヤライラを和らげるハープの知恵」を開催します。

□ 期日 8月7日(土)
□ 時間 午前10時～11時30分
□ 場所 町公民館ホール(吉田2465)
□ 講師 神山典子氏(ハーバリスト)
□ 対象 中学生の子ごもを持つ親や関心のある人(親子での参加も可)
□ 定員 30組(定員になりしだい締め切り)
□ 申込方法 町公民館内学級事務室へ直接または電話、メール(gakujimushitsu@town.oizumi.gunma.jp)、町ホームページから申し込む(メールの場合はタイトルに「ハープ」)

申込」と記入の上、本文に氏名・住所・電話番号・託児の有無(利用する場合は子ども名前と年齢)を明記する)
□ 申込期限 8月4日(水)(託児を利用する場合は、7月28日(水))
□ 費用 無料
※詳しくは、町公民館内学級事務室(☎62・2542)へ。

男女共同参画コーナー

ジェンダーってなんだろう?

誰もがいきいきと輝ける男女共同参画社会をめざし、男女共同参画に関連する用語を毎月紹介していきます!



今月のことは
いくじきゅうぎょうせいど
育児休業制度

◆育児休業制度とは…

子どもを育てるために休業することができる、仕事と育児の両立を支援するための制度です。子どもが1歳に達するまで育児休業を取得することができます。

また、パパが2回育児休業を取得できる「パパ休暇」、育児休業期間が延長される「パパ・ママ育休プラス」といった制度もあり、両親での育児休業の取得が促進されています。

2021年6月3日に「改正育児・介護休業法」(男性版産休)が成立したことで、今後さらなる育児休業取得率の向上が期待されます。

育休経験者に意見を聞きました!

◆育休とってみてどうだった?

男性で育休を取得した前例がなく、職場が忙しい時期だったこともあり「育休を取得しづらい雰囲気」を感じました。何度か上司と話し合い、最終的になんとか育休を取得することができました。

育休をとったことで、息子が初めて寝返りを打つ瞬間を見ることができたり、子どもの成長を身近に感じることができてうれしかったです。

はじめは戸惑うことも多かったですが、少しずつ家事・育児を覚え、妻と話し合いながらお互い納得して育児に向き合うことができたので育休を取得してよかったと思います。

世界一の制度と言われる日本の育休ですが、私のように取得に苦労することなく、日本全体で「男性も育休をとるのが当たり前」という雰囲気になってほしいですね。



30代男性 Aさんの場合
30代女性 Bさんの場合

2019年度の男性の育休取得率*は7.48%だよ!



夫と事前に話し合っ、私だけが育休を取得することにしました。夫が育休をとらなくても、仕事を早めに切り上げて帰ってきてくれたり、仕事から帰ってきてから積極的に育児や家事を行ってくれたのでうれしかったです。

制度として、夫婦ともに育休をとることができる環境があるのは良いことだと思いますが、夫が育休をとった場合も、ただ育休をとるだけになってほしくないですね。その時間をどう使うのが大切だと思います。

それぞれの家庭に合った育休の形があると思います。これを機に、ぜひ夫婦で育休について話し合ってみてください。

ミストシャワーを設置

暑さ対策にご利用ください

7月1日から熱中症対策のため、町内4か所にミストシャワー(噴霧器)を設置しています。いずみの杜野外ステージ北側、城之内公園東側ふじ棚、町民体育館玄関前、南公園管理棟北側に9月30日(木)まで設置していますので、夏の暑さ対策にご利用ください。使用する際は栓を回してご利用ください。なお、使用後は栓の閉め忘れにご注意ください。



包括連携協定を締結しました

大泉町と高崎健康福祉大学との包括連携協定

6月29日、大学との包括連携協定としては初めてとなる「大泉町と高崎健康福祉大学との包括連携協定」を締結しました。この協定は、人的交流および知的・物的資源の相互活用などの連携を推進し、地域社会の発展と人材育成に寄与することを目的としており、調印式では、村山町長と高崎健康福祉大学の須藤学長が協定書を取り交わしました。

Q 広報クイズ

町商品券が10人に当たる

3つの答えの中から正しいものを選んでお送りください。応募した人の中から抽選で10人に500円分の大泉スタンプ加盟店共通商品券をプレゼントします。

今月の問題 (ヒント)

- ①一定期間内の契約解除 クーリング・○ (6ページ)
 - A オフ B オン C センター
- ②レジャー○無料利用券 (14ページ)
 - A ランド B プール C スイミング
- ③手話たいむ 今月のひとこと (23ページ)
 - A 避難 B 避難中 C 避難所
- ④みんなのイラスト ○件 (24ページ)
 - A 4 B 5 C 6
- ⑤今月のひと皿 カラフル○のピクルス (28ページ)
 - A 野菜 B 果物 C ベジタブル

☆「暑さ対策」を教えてください(お答えの中から、広報おおいずみに掲載させていただきます)。

- 応募方法 はがきまたはメールに必要事項を記入し、応募する(1人につきどちらか1通まで)
- 必要事項 クイズの答え(例:①-A)、住所、行政区、氏名、年齢、電話番号
- 応募期限 7月23日(金)(当日消印有効)
- 応募先

〒370-0595

大泉町役場 長公室 「広報クイズ」係

quiz-kouhou@town.oizumi.gunma.jp

※町政などに関するご意見要望がありましたら書き添えてお送りください。楽しい情報や文芸、イラスト、各種作品も大歓迎!(匿名を希望する人は「匿名希望」と明記してください)

6月号正解

- ①-B ②-C ③-A ④-A ⑤-C

□応募総数 87通で正解は82通でした

当選者(敬称略)

安藤陽和	狩野千恵子	川島佐知子
木村秀美	久保田弥生	貞本美紀
澤井あさみ	鈴木雅子	服部麻衣子
山下美知子		

私のひとこと

皆さんからのご意見・ご質問お待ちしております

今年の夏の楽しみ・したいこと

〒370-0595 大泉町役場 長公室宛
☎63・3111
✉kouhou@town.oizumi.gunma.jp

絵と一緒に制作

今年の夏の楽しみ・したいことは、絵を描くこと、粘土で小物を作ることです。つつい、家のことや他のことを中心にしていると、後回しになります。娘と一緒に制作していつでも楽しそうです。

枝豆

お父さんが作付けした枝豆も収穫の時期に入り、楽しみの大泉まつり・自治会内等の行事に枝豆を湯がいて出す予定でしたが、中止になり残念です。その分、知人・親戚等に分けてやるのが一番の楽しみです。

匿名希望

長編小説

最近忙しくて本を読めていません。夏の休みを上手に使って長編小説にチャレンジしてみたいです。村上春樹さんか伊坂幸太郎さんにチャレンジしたい!

P・N アウエルバツハ神経叢

実家の墓参り

コロナ禍の中、実家の墓参り二年行つて無い。草ぼうぼうの草葉の陰から待ちわびているであろうご先祖さま、申し訳ない。今年の夏に行ければなあ...

P・N そうだっぺ・なや

広報おおいずみに寄せられたお手紙を紹介!

緑のおばちゃん

私の子どもは小学一年生です。少し前の話ですが、その日は雨が降った金曜日だったので、上履きや給食エプロン、傘や絵の具など持ち帰りが多い日でした。疲れた顔で帰宅した子どもが、「いつも立っている緑のおばちゃん、肩が痛くならないようになって挟んでくれたんだよ」と話し、ランドセルの肩部分にはおばちゃんのハンカチが挟んでありました。きっと、子どもの疲れた表情を見て挟んでくれたのだと思ひ、とても嬉しく感じました。後日、子どもに案内してもらい、ハンカチをお返しすることができました。暑い日も寒い日も、子どもの安全を笑顔で優しく見守って下さっている防犯パトロールの方々に、心から感謝致します。

匿名希望

文芸

俳句

かたばみやむしれば爆ぜて反撃す
軒静かつばめ帰りに抜ける風
金子ツル

〈いずみ俳壇〉

七変化古刹の石段せばめけり
初夏の風になりたる君の文
梅雨入りの皆既月食雲間より
約まやか他を引ききたてるかすみ草

揺るぎなき家族の絆梅は実に

青木しず子

門閉ざしあじさい寺もコロナ禍に

柴崎八重子

老農の夕日に映る代田かな

前嶋春生

紫陽花や谷のせせらぎ雨を呼ぶ

青木京子

遠き日や牛と家族の田植え時

野口一美

茎立ちてアガパンサスに水青し

渋谷 豊

びわの木の晴れ姿なり実のたわわ

松村美智子

綿シャツの糊の香りや柿若葉

森 千代

短歌

梅雨晴のぎらく太陽顔出し
老人泣かせの猛暑の始まり
小林美代子

〈やよい短歌会〉

ブルーベリー摘む手を止めて見上げれば
ネムの葉通して光射し込む
青木登美江

文芸作品・イラストを募集しています。掲載希望の人は長公室へご応募ください。

用水を流るる水の音軽く
早苗は日毎色深めゆく
森 千代

濱野シズ江

横川久代

森 千代

前田洋子

孫はうつむきトボトボ帰る

友遊きて空家となりし庭先に

ピンクのはまなす今年も咲けり

ワクチンを打つ日決まりて安心も

変異ウイルスに不安を残す

山志津江

怪我したる我に代わりて菜園の

草取る友に初夏の陽注ぐ

成島福子

一面のふきのとうに歓声あげる

達人の山菜見る目は確かなり

山志津江



PN 剣心



PN トトロ



PN むったんのおかん。



PN 宇随天元



PN みおりん



PN 超高校級のグンマー

いっしょにご利用ください

Twitter
https://twitter.com/oizumi_koho

マチイロ
http://machiuro.town/lp/gunma_oizumi

Facebook
https://www.facebook.com/oizumi.town

YouTube
https://www.youtube.com/c/oizumikoho

安全安心メール
町内無線放送が聞き取れなかった場合はお電話ください
通話料無料のフリーダイヤル ☎0120・313・141

F Mラジオ放送 76.7MHz

みみよりOIZUMI



町の新鮮な話題をご紹介します。

□月・水・金曜日 午後0時50分～1時

□土・日曜日 午前10時5分～15分

町の人口と世帯 ()内は外国人数・世帯数

	6月30日現在の数	前月対比
人口	41,723人 (7,885人)	-64 (-11)
男性	21,775人 (4,162人)	-49 (-17)
女性	19,948人 (3,723人)	-15 (+6)
世帯数	19,794世帯 (4,330世帯)	+1 (+9)

出生19人 死亡26人

先月の119番

	6月分	本年累計
△火災発生	2(2)件	12(6)件 ()内は建物火災
△損害額	調査中	1,495,000円
△救急出動	132件	655件
●交通事故	8件	51件
●急病	88件	459件
●その他	36件	145件

・火災の問い合わせ ☎0180・992・666
・病院の案内 ☎45・7799 ・大泉消防署 ☎62・3119
・太田市消防本部 ☎33・0119

時間外窓口

【窓口延長】

□期日 7月14日、21日、28日および8月4日、11日の水曜日

□時間 午後7時15分まで

□開設課 住民課・収納課

【土曜窓口】

□期日 7月10日、17日、24日、31日および8月7日、14日の土曜日

□時間 午前8時30分～午後5時15分

□開設課 住民課・収納課

※内容によっては受付ができないこともありますので、事前にご確認ください。詳しくは、各担当課へ。

今月の納期

□今月の納期 納期を守りましょう

・固定資産税 2期 ・国民健康保険税 1期

・介護保険料 1期 ・後期高齢者医療保険料 1期

□納期限 8月2日(月)

□町税等の納付には、口座振替が便利です

町税等の納付には、納め忘れがなく便利で安心、確実な口座振替をご利用ください。一度お申し込みいただければ、自動的に各税の納期限日に指定口座から振替納付できるので便利です。

○申込み月(郵送での申込みの場合は消印の月)の翌月末納期限分より口座振替が開始されます(申込み内容に不備があった場合は、不備事項の修正が完了するまでは口座振替できません)。それ以前に納期限の到来するものについては、納付書で納付してください。

例) ①7月31日申込み→8月末日納期限分より開始

②8月1日申込み→9月末日納期限分より開始

※月末が休日の場合は、金融機関の翌営業日 詳しくは収納課へ。

定例相談

連絡先の記載のない相談や相談の予約は、住民課相談係(内線594)へ。

町民相談

日時	月～金曜日(祝日を除く) 午前8時30分～午後5時15分
場所	町民相談室(役場内)
内容	行政に対する苦情や要望、日常生活上の悩みごとなど

法律相談(要予約)

電話相談となります

日時	7月15日、29日、8月5日、19日の各木曜日 午後1時30分～4時30分
担当	顧問弁護士

女性のための法律相談(要予約)

電話相談となります

日時	8月18日(水) 午後1時～5時
担当	女性弁護士

人権・行政相談

日時	8月3日(火) 午後1時30分～4時
場所	図書館1階会議室
担当	人権擁護委員、行政相談委員
内容	人権に関する相談、行政に対する苦情や要望

教育相談

日時	月～金曜日 午前10時～午後4時
場所	教育研究所(城之内4-2-1)
担当	教育相談員
内容	非行、いじめ、不登校など教育に関すること

対象 小学生・中学生・保護者ほか
※詳しくは、教育研究所(☎63・8626)へ。

親子の電話相談

日時	月～金曜日 午後2時～5時
担当	相談経験豊かな先生
内容	学校での悩みごとなど

※フリーダイヤル(☎0120・00・1305)へ。

DV相談

日時	月～金曜日(祝日を除く) 午前9時～正午、午後1時～5時
担当	専門女性相談員
内容	配偶者などからの暴力に関する悩みごとなど

※詳しくは、相談専用電話(☎20・3988)へ。

消費生活相談

日時	月～金曜日(祝日を除く) 午前9時～午後4時
場所	消費生活センター(役場内)
担当	消費生活相談員
内容	消費生活に関するトラブルなど

※詳しくは、消費生活センター(☎63・3511)へ。

費用無料。秘密は厳守します

令和3年7月11日～8月9日

日曜・祝日当番医 変更になる場合があるため、電話で確認してから受診してください

月日	内科	外科	耳鼻科	歯科
7月11日 日曜日	森下内科医院 館林(73・7776)	菅沼医院 館林(72・9090)	館林市夜間急病診療所 館林(73・2313)	-
7月18日 日曜日	加藤医院 邑楽(89・1031)	田沼内科医院 邑楽(88・7522)	井上整形外科医院 板倉(82・1131)	川田耳鼻咽喉科医院 館林(72・3314)
7月22日 木曜日	さくま内科胃腸科クリニック 館林(55・2500)	神尾内科医院 館林(75・1288)	ふじの木整形・内科クリニック 板倉(91・4070)	-
7月23日 金曜日	おうら病院 邑楽(88・5678)	藤原医院 邑楽(88・7797)	しんじょう整形外科クリニック 館林(55・3623)	-
7月25日 日曜日	須田内科医院 大泉(63・1414)	たけい小児科・アレルギー科 (小児科のみ) 館林(76・2525)	慶友整形外科病院 館林(49・9000)	館林邑楽歯科 保健医療センター 館林(73・8818)
8月1日 日曜日	はまだクリニック 館林(80・1100)	こやなぎ小児科 (小児科のみ) 館林(80・2220)	富士クリニック ペインクリニック 大泉(20・1971)	川村耳鼻咽喉科医院 館林(72・1337)
8月8日 日曜日	県西在宅クリニック館林 館林(55・3818)	うえの医院 館林(72・3330)	海宝病院 館林(74・0811)	-
8月9日 月曜日	たなか医院 大泉(62・2881)	堀越医院 館林(73・4151)	岡田整形外科クリニック 館林(72・3163)	-

○内科、外科の診療時間は午前9時～午後5時、耳鼻科の診療時間は午前9時～午後1時です。

○歯科の受付時間は、午前9時～11時30分、診療時間は午前9時～正午です。

○小児科や婦人科は、午前中のみ診療する医療機関もありますので、事前に電話でご確認ください。

○時間外、夜間などは、救急医療テレホンサービス(45・7799)で受診できる病院などを紹介します。

○急患のみ診察可能な救急指定病院は、公立館林厚生病院(72・3140)で内科系・外科系のみです。

平日夜間急病診療所(内科・小児科)

・受付時間…午後6時45分～9時45分(祝日・年末年始を除く月～土曜日)
※詳しくは、太田市保健センター1階(☎60・3099)へ。

かしこい消費者の手引き

無料のはずが高額な請求をする
占いサイトに注意!

有料のやりとりへ誘導する悪質なサイトの事例が発生しています。

【事例】

占いサイトの広告を見て、無料で鑑定してくれるというのでサイトに登録した。占い師から「あなたには強い守護霊がいる」などというメッセージをもらい、信用してしまった。その後、占い師が指示する言葉を送り返すように言われ、返信し続けた。やりとりには有料のポイントが必要で「今やめたら幸せは来ない」と言われ、気が付いたら約120万円も支払っていた。

【アドバイス】

- ・インターネットやSNS広告などで「無料鑑定」とうたっている、やりとりをすることで有料ポイントを消化させられることがあります
- ・金運や恋愛運などについて良い言葉が書かれたメッセージが届いても、安易に返信しない
- ・怪しい、やめたいと思ったら、退会する前にやりとりの内容などをスクリーンショットなどで残しておきましょう。支払った料金などの返金を求めるための証拠となります

※消費生活に関することで不安に思った時は、専門の相談員が丁寧に秘密厳守で対応しますので、ご相談ください。詳しくは、消費生活センター(☎63・3511)へ。



さとうみ のり
後藤海紀さん
(25歳)

Profile

入社とともに一人暮らしを始め、自炊にも積極的に取り組んでいます。自炊の強い味方は冷凍ギョーザで、家でもよく食べているそうです。休日は趣味のドラマ鑑賞を楽しむ。

「スーパーにたくさん並べられている味の素のギョーザを見ると、この仕事に関われることをとても誇らしく思います。」と笑顔で話すのは、味の素冷凍食品株式会社第2製造部第3グループGVラインに所属し、入社2年目の後藤さん。味の素冷凍食品が誇る売上高日本一のギョーザを製造するGVラインで、後藤さんは従業員の管理業務や機械調整に携わっています。工場内は経験年数・国籍が違う従業員が集まっているので、最初は指示を出すことや仕事を依頼することが大変だったと話しますが、上司からの評価も高いコミュニケーション能力を武器に積極的に会話をしてきました。今では、周囲を明るくし、GVラインになくはならな

はたらく 19

注目の皆さんを紹介！

い存在にまで成長しています。日本全国で販売されている味の素冷凍食品のギョーザの5割弱は、ここ大泉町にある関東工場で作られています。「全国の食卓に私たちが製造したギョーザが並ぶことは本当にすごいことですし、食べた瞬間、私たちのことを思い出してもらえるとうれしいです」と続けます。後藤さんの目標は、「今後いろいろな部署を経験することでよりおいしい商品を提供し続けられるようになります。」と力強く話します。

取材の最後には「うちのギョーザは何も付けずにそのまま食べてもおいしく、箸が止まらなくなりますので、皆さんもぜひ」と笑顔で話してくれました。

甘酸っぱくさわやかな口当たり

カラフル野菜のピクルス

色鮮やかな野菜の彩りが食欲をそそるひと品です。酢は、唾液や胃液の分泌を促し、食欲を増進させます。また防腐・抗菌効果があるため、常備菜やお弁当のおかずとしておすすめです。

● 材 料 4人分

ミニトマト……………	4個	④	酢……………	300ml
大根……………	100g		砂糖……………	大さじ2
にんじん……………	100g		水……………	200ml
きゅうり……………	1本			

● 作り方

- ①大根・にんじんは皮をむき、きゅうりも合わせて拍子切りにする。ミニトマトはへたを取っておく。
- ②保存袋に野菜と④を入れて揉み込み、冷蔵庫にいて30分漬ける。

栄養価
(1人分)

エネルギー：56kcal	糖質：9.6g
たんぱく質：0.7g	食物繊維：1.3g
脂質：0.1g	食塩相当量：0.1g

※食物アレルギーなどをお持ちの方は、材料をよく確認してください。



今月のひと皿
Healthy One dish

毎月活動している食生活改善推進員さんが作った一皿をご紹介します。



広報

おおいずみ

otsumi

令和3年7月10日号

発行 大泉町役場

〒370-0595 群馬県邑楽郡大泉町日の出5番1号

0276・63・3111 0276・63・3921 https://www.town.otsumi.gunma.jp/



この広報紙は再生紙を使用。不要の広報紙よりサイクルへ。