



広報

# おおいずみ 5

oizumi

2021.May  
Vol.917

# ワクチン接種のQ&A

## Q 接種は義務？ 任意？

A 接種は、義務ではありません。現在、有効な特效薬がなく、ワクチンによる免疫の獲得は自己防衛の有効な手段として接種を呼びかけているものです。

## Q 当日の持ち物は？

A 接種時に必要な持ち物は次のとおりです。忘れないよう必ず持参してください。

- ・接種券
- ・予診票（記入したもの）
- ・本人確認書類（免許証・個人番号カードなど）
- ・お薬手帳

## ■問い合わせ先

□大泉町コールセンター ☎55・4661

（月～金曜日の午前9時～午後5時）

## 【第2巡目の日程および接種券の保管のお願い】

町では、接種を希望する人が全員接種できるように準備を進めています。第1巡目（7月まで）の予約受付では、コールセンターへの電話が繋がりにくく、接種を希望する多くの皆さんにご心配とご迷惑をおかけしたことをおわび申し上げます。また、予約できなかった皆さんには、大変申し訳ありませんでした。

第2巡目の予約方法や日程につきましては、広報おおいずみや町ホームページ、個人通知などでお知らせしますので、もうしばらくお待ちください。なお、町から送付された接種券などは、破棄せず必ず保管してください。ご心配、ご不便をおかけし申し訳ありませんが、ご理解のほどよろしくお願い申し上げます。

## ■簡易PCR検査について

簡易検査キットは自宅などで手軽に検査を行えるメリットはありますが、検査の結果が「陰性」であっても実際は感染している「偽陰性」の場合も見受けられます。このような人が「陰性」であると安心し、感染を広げてしまう恐れもあるとの指摘もあることから、町ではそのような検査の推奨または検査費用の補助は実施していません。発熱症状などがある場合には、かかりつけ医に相談していただくか、群馬県受診・相談コールセンター（☎0570・082・820）へ相談していただくようお願いいたします。

## Q 文化むらへの交通手段がない人は？

A 接種会場行きの車が巡回します。希望者は集団接種の予約時に希望する旨をお伝えください。

## Q ワクチンを受けた後に熱が出たら？

A 解熱鎮痛剤を服用するなどして、様子を見ていただくことになります。ワクチンを受けた後、2日以上熱が続く場合や、症状が重い場合、ワクチンでは起こりにくい症状（咳や咽頭痛、味覚・嗅覚の消失、息切れなど）がみられる場合には、医療機関などへの受診や相談をご検討ください。

## Q 別のワクチンを同時に受けることはできますか？

A 原則として、新型コロナワクチンとそれ以外のワクチンは、同時に接種できません。新型コロナワクチンとその他のワクチンは、互いに、片方のワクチンを受けてから2週間後に接種できます。

## 65歳以上の人の

# 新型コロナワクチン接種が始まります

町では、65歳以上の人を対象に新型コロナワクチンの集団接種を実施します。会場では、皆さんの滞在時間を短くし、より安全な接種体制で実施してまいりますので、ご理解ご協力をお願いします。なお、第1巡目（7月までの接種）の予約ができなかった人、また65歳以上の施設入所者および64歳以下の人への接種については、詳細が決まりしだいお知らせします。

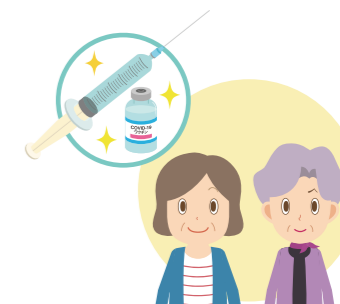

高齢者(65歳以上)

## 【ワクチン接種を受ける前のお願い】

### ■接種日時を厳守する

今回接種するファイザー社製のワクチンは、マイナス75℃の超低温で保存管理する必要があり、1単位1,000人分で供給されるため、無駄なくできるだけ多くの人に早く接種できるよう集団で接種します。そのため、皆さんには予約した日時での接種にご協力ください。また、特別な事情などで予約日に行くことができない場合には、必ず事前にコールセンターへご連絡ください。

### ■予診票を事前に記入する

接種会場では、多くの人を対象に接種します。密を避け、スムーズに接種が進むように必ず自宅で記入をしてからお越しください。

### ■基礎疾患がある人は、接種前に主治医へ確認

治療中の人やアレルギーがある人、また体調に不安がある人は、接種する前に必ず主治医の許可を得てから接種してください。

### ■接種当日の服装は…

接種当日は、肩がすぐ出せる服装で会場へお越しください。

## 【ワクチン接種の注意事項】

### ■接種費用について

全額公費で接種を行うため、無料で接種できます。

### ■接種を受ける際の同意

ワクチン接種には同意が必要ですが、接種を希望する皆さんが安心して接種を受けられるように、広報おおいずみや町ホームページなどで情報提供を行ってまいります。町民の皆さんには、ワクチン接種による感染症予防の効果と副反応のリスクの双方について理解した上で、自らの意志で接種を受けていただきます。受ける人の同意なく接種が行われることはありません。職場や周りの人などに接種を強制したり、接種を受けていない人に差別的な扱いをすることのないようお願いします。

事前に記入してお越しください



News 01

村山俊明氏が無投票で再選  
町議会議員15人も決まる



むらやま としあき  
村山俊明氏

■町長選挙開票結果（敬称略）

無投票  
村山 俊明 58 無・現

■町議会議員選挙開票結果（敬称略）

当	票数	氏名	年齢	所属
当	1,714票	須田 敏彦	61	公・現
当	1,402票	黒澤 佳代子	63	無・新
当	1,376票	都丸 裕史	44	無・現
当	1,209票	宮永 万里子	69	無・現
当	1,040票	佐藤 久芳	42	無・現
当	1,006票	中尾 大助	29	無・現
当	787票	田邊 信雄	67	無・現
当	768票	山口 将	54	無・現
当	669票	堀越 幸広	66	共・現
当	629票	青木 満	74	無・現
当	504票	川田 隆志	62	無・新
当	417票	渡邊 明	77	無・現
当	402票	塚田 義一	59	無・現
当	396票	澁木 茂	58	無・現
当	328.514票	阿久津 広広 (川島)	67	無・現
当	310.485票	川島 定夫	69	無・元
当	145票	赤坂 孝宜	39	無・新

※按分票により小数点第3位まで表示

町民の皆さんの最も身近で、町の代表者を選ぶ大泉町長選挙および大泉町議会議員選挙が4月18日に行われました。

町長選挙については、無投票で現職の村山俊明氏が当選しました。また、町議会議員選挙については、新たに15人の町議会議員が誕生しました。当日の有権者数は、2万8541人。投票率は、46・71%でした。開票

は、午後9時から行われ、午後10時28分に確定しました。

当選証書は、19日に選挙管理委員会委員長から、村山俊明氏と15人の議員当選人に付与されました。当選した町長、町議会議員の任期は、5月5日から4年後の令和7年5月4日までとなります。

※詳しくは、町選挙管理委員会（内線832）へ。



■各投票区別投票者数および投票率

投票区	投票所	有権者数(人)	議会議員選挙	
			投票者数(人)	投票率(%)
1	大泉町南児童館	3,050	1,491	48.89%
2	大泉町役場	5,648	2,605	46.12%
3	大泉町立図書館	3,346	1,540	46.03%
4	大泉町立北中学校	3,782	1,750	46.27%
5	大泉町西児童館	4,658	2,084	44.74%
6	大泉町立西中学校	2,926	1,315	44.94%
7	大泉町東児童館	5,131	2,547	49.64%
計		28,541	13,332	46.71%

※第2投票区の投票者数には全投票区の不在者投票者数が含まれています。



■開票の様子

News 02

令和3年10月および  
令和4年4月採用予定職員採用試験

町では、令和3年10月および令和4年4月採用予定の職員採用試験を行います。

【共通事項】

■受験資格（職種ごとの受験資格は、町ホームページをご覧ください）

- ①昭和56年4月2日以降に生まれた人
- ②日本国籍を有する人
- ③地方公務員法の欠格条項に該当しない人

【令和3年10月採用】

- 募集職種および人数
  - ・一般事務職：若干人
  - ・保健師（助産師）：若干人
- 令和4年4月採用
  - 募集職種および人数
    - ・一般事務職：若干人
    - ・保健師（助産師）：若干人
    - ・建築技術職：若干人
    - ・一般事務職（障害者採用）：若干人

■試験内容

- ・第1次試験：教養試験（高校卒業程度、短大卒業程度または大学卒業程度）、適性試験
- ・第2次試験（第1次試験合格者のみ）：面接試験
- ・第3次試験（第2次試験合格者のみ）：面接試験



■試験日および場所

- ・第1次試験：6月15日(火)～30日(水)の間に町が指定する全国のテストセンターで受験
- ・第2次試験（第1次試験合格者のみ）：7月10日(土)～16日(金)（いずれか1日を指定）
- ・第3次試験（第2次試験合格者のみ）：8月7日(土)～12日(木)（いずれか1日を指定）

■合格者の発表

- ・第1次試験：7月初旬
- ・第2次試験：7月下旬
- ・第3次試験：8月下旬
- 申込方法 町ホームページの申込フォームから申し込む
- 申込期限 6月11日(金) 午後5時15分(厳守)
- ※詳しくは、総務課人事係（内線831）へ。

News 03

4月1日付  
町職員人事異動

町では、4月1日付で職員（新規採用および退職者を含む）の人事異動を行いました。

【部長職】

- 住民経済部長 大澤慎哉（教育部長）
- 教育部長 石川 肇（住民経済部長）
- 総務部長 長公室長 田部井久幸（総務部副部長兼秘書課長）
- 健康福祉部副部長兼健康づくり課長 長谷川則雄（健康福祉部健康づくり課長）

【課長職】

- 総務部 横倉成才（企画部）
- 安全安心課長 横倉成才（企画部広報情報課長）
- 企画部
- 情報政策課長 野邊陽一郎（企画部広報情報課情報政策係長）
- 財務部
- 契約管財課長 齊藤 豊（議事事務局庶務係長兼議事調査係長）
- 健康福祉部 福田雅美（会計課長）
- 高齢介護課長 福田雅美（会計課長）

■住民経済部

- 経済振興課長 服部 真（住民経済部経済振興課長兼農業委員会事務局長）
- 農業振興課長兼農業委員会事務局長 岩瀬隆久（住民経済部経済振興課長補佐兼農業振興係長兼農業委員会事務局局長補佐兼農地農振係長）
- 都市建設部
- 都市整備課長 浦野泰広（都市建設部都市整備課長補佐兼施設建築係長）
- 土木管理課長 青木 明（都市建設部道路公園課道路整備係総括技官）
- 都市施設課長 今井靖浩（都市建設部道路公園課長）
- 会計課長 宮永和枝（健康福祉部高齢介護課長）
- 議事事務局次長 初谷英之（総務部総務課付課長）
- 監査委員事務局次長 糸田京子（議事事務局次長）

【課長補佐職】

- 都市建設部
- 都市施設課長補佐兼下水道係長 青木 博（都市建設部環境整備課長補佐兼下水道係長）

【係長職】

- 総務部
  - 長公室秘書係長 井上千恵子 (総務部秘書課秘書係長)
  - 長公室広聴広報係長 内田慎太郎 (企画部広聴情報課広報広聴係長)
  - 総務課付 今井庸人 (住民経済部経済振興課商工振興係長)
  - 安全安心課地域安全係長 高溝透 (総務部安全安心課交通安全防犯係長)
- 企画部
  - 企画戦略課企画調整係長 栗原健児 (企画部企画戦略課企画調整係主査)
  - 企画戦略課行政経営係長兼新庁舎準備係長 内田雅史 (企画部企画戦略課行政経営係長)
  - 情報政策課情報政策係長 久保田晃広 (財務部財政課財政係主査)
- 財務部
  - 契約管財課契約検査係長 関田直也 (財務部財政課契約検査係長)
  - 契約管財課管財係長 久保田研二 (都市建設部環境整備課環境係長)
  - 財務課町民税・諸税係長 岩瀬春宣 (財務部税務課町民税・諸税係主査)

健康福祉部

- 福祉課社会福祉係長 野口昌範 (総務部総務課付係長)
- 福祉課障害福祉係長 福島幸平 (健康福祉部福祉課障害福祉係主査)
- 高齢介護課介護保険係長 根岸真純 (企画部企画戦略課企画調整係長)
- 健康づくり課健康づくり係総括保健師 瓦井祥子 (健康福祉部健康づくり課健康づくり係主幹)
- 住民経済部
  - 住民課住民係長 齊藤綾 (教育部教育管理課教育総務係長)
  - 国民健康保険課国民健康保険係長 藤田崇宏 (住民経済部国民健康保険課国民健康保険係主査)
  - 経済振興課商工振興係長 並木守 (財務部税務課町民税・諸税係長)
  - 農業振興課農業振興係長兼農業委員会事務局農地農振係長 小林明美 (財務部収納課収納係主幹)
- 都市建設部
  - 都市整備課施設建築係長 柿沼仁 (都市建設部都市整備課住宅係長)
  - 都市整備課施設建築係総括技官 石丸隼也 (都市建設部都

市整備課施設建築係主査

- 土木管理課道路整備係長 茂木祐二 (都市建設部道路公園課道路整備係長)
- 土木管理課道路整備係総括技官 廣瀬哲也 (都市建設部道路公園課道路整備係主査)
- 土木管理課地籍調査係長 白田英明 (総務部安全安心課消防係長)
- 都市施設課公園緑地係長 須永真希夫 (健康福祉部福祉課障害福祉係長)
- 都市施設課下水道係総括技官 伊藤博康 (都市建設部環境整備課下水道係総括技官)
- 環境整備課環境整備係長兼衛生センター所長 三井小百合 (大泉町外二町環境衛生施設組合)
- 教育部
  - 教育管理課教育総務係長 後藤真純 (教育部生涯学習課公民館管理係長)
  - 子ども課子育て支援係長 久保田真澄 (住民経済部国民健康保険課国民健康保険係長)
  - 生涯学習課公民館管理係長 内田夕子 (健康福祉部福祉課社会福祉係長)
  - 議会事務局庶務係長兼議事調査係長 塚本悦子 (教育部子ども課子育て支援係長)

大泉町外二町環境衛生施設組合

- 川上和良 (財務部財政課管財係長)
- 【課員】
  - 総務部
    - 長公室 尾上航 (総務部秘書課)、松島優生 (総務部秘書課)、天笠沙織 (総務部総務課付)、尾形勇哉 (新規採用)
    - 総務課付 (県派遣) 狩野大樹 (財務部税務課)
    - 総務課付 間々田公子 (企画部広報情報課)、野村展弘 (健康福祉部高齢介護課)、榎原達也 (都市建設部環境整備課)
    - 安全安心課 渡辺智文 (総務部総務課付)、森島 濤 (総務部安全安心課)、尾城和寿 (新規採用)
  - 企画部
    - 企画戦略課 齊藤輝男 (住民経済部経済振興課)、須田綺羅々 (教育部生涯学習課公民館)、幸村裕子 (企画部企画戦略課)、高橋拓也 (企画部企画戦略課)
    - 情報政策課 池谷孝裕 (企画部広報情報課)
    - 多文化協働課兼住民活動支援センター 名古屋翔子 (県人事交流職員)

財務部

- 財政課 篠原亮太 (総務部総務課付)
- 契約管財課 青木和紀 (財務部財政課)、渡辺智久 (財務部財政課)
- 税務課 伊東雄太 (総務部安全安心課)、小林直樹 (新規採用)、山口稜太 (新規採用)
- 収納課 側島美香 (会計課)
- 健康福祉部
  - 福祉課 天笠恵奈美 (新規採用)
  - 高齢介護課 森田陸斗 (新規採用)、富樫真弓 (健康福祉部高齢介護課)、平塚早央里 (都市建設部道路公園課)
  - 健康づくり課 前田直美 (健康福祉部高齢介護課)、武内直人 (総務部安全安心課)
- 住民経済部
  - 住民課 持田直樹 (教育部生涯学習課)、高野美結 (新規採用)、小川玲子 (再任用)
  - 国民健康保険課 上原大明 (企画部多文化協働課)、一ノ瀬貴弘 (財務部収納課)
  - 国民健康保険課付 (県後期高齢者医療広域連合派遣) 小林瑛司 (住民経済部国民健康保険課)
  - 農業振興課兼農業委員会事務局 川島聡美 (住民経済部経済振興課兼農業委員会事務局)

局

- 都市建設部
  - 都市整備課 青木伸江 (都市建設部都市整備課)、青木篤 (再任用)
  - 土木管理課 川島史彦 (都市建設部環境整備課)、小林賢 (都市建設部道路公園課)、鈴木孝明 (都市建設部道路公園課)、柿沼利明 (都市建設部道路公園課)、若色健太 (新規採用)、野村信夫 (再任用)、萩口誠一 (再任用)、福田信之 (都市建設部道路公園課)
  - 都市施設課 関田英夫 (都市建設部道路公園課)、高橋豪紀 (都市建設部道路公園課)、山岸洋平 (都市建設部環境整備課)、野村 静 (都市建設部環境整備課)
  - 環境整備課 宮澤正彦 (都市建設部道路公園課)、木月健太 (都市建設部環境整備課)、黒澤鎮也 (都市建設部環境整備課)、須藤静流 (教育部子ども課)
  - 会計課 林 寛昭 (都市建設部環境整備課)
  - 教育部
    - 子ども課 竹川弘樹 (新規採用)
    - 子ども課南保育園 細谷優子 (教育部子ども課北保育園)
    - 子ども課北保育園 江原 彩

(教育部子ども課南保育園)、

- 片山理絵 (教育部子ども課西保育園)、代島稜太 (教育部子ども課西保育園)
- 生涯学習課 矢島奈美子 (住民経済部住民課)、鈴木広季 (大泉町外二町環境衛生施設組合)
- 生涯学習課公民館 井下田貴教 (教育部生涯学習課図書館)
- 生涯学習課図書館 内田真一 (教育部生涯学習課)
- 農業委員会事務局兼住民経済部農業振興課 森 祐司 (農業委員会事務局兼住民経済部経済振興課)
- 【退職者】 (2月28日付) 深澤優斗 (健康福祉部高齢介護課)

(3月31日付)

- 青木 篤 (都市建設部都市整備課長)、大澤弘美 (監査委員事務局局長)、柿沼理恵子 (住民経済部経済振興課主査)、近末克紀 (教育部子ども課北保育園主査)、原田康貴 (財務部税務課主任)、中岡玲悟 (企画部企画戦略課主事)、茨城県境町人事交流職員)、宮澤康夫 (健康福祉部高齢介護課主査 (再任用)、井達房一 (住民経済部住民課主査 (再任用)、小川玲子 (住民経済部住民課主任 (再任用)、野村信夫 (都市建設部道路公園課主任 (再任用)、萩口誠一 (都市建設部環境整備課主任 (再任用))



地方自治法第243条の3第1項並びに「大泉町財政状況の公表に関する条例」により、令和2年10月1日から令和3年3月31日までの財政状況を公表します。

【一般会計】

■歳入の状況

歳入では、予算総額182億7,292万7,000円に対し、下半期の収入済額は67億4,725万4,000円で、上半期・下半期の合計では、168億7,474万1,000円となり、予算総額に占める割合は92.3%となっています。このうち、町の予算を支える町税収入は、65億2,025万5,000円で、収入済額に占める割合は38.6%となっています。

■歳出の状況

歳出では、予算総額182億7,292万7,000円に対し、下半期の支出済額は64億9,640万7,000円で、上半期・下半期の合計では、161億6,636万9,000円となり、予算総額に占める割合は88.5%、予定された事業は着実に執行されています。

■一般会計	
予算現額	182億7,292万7,000円
収入済額	168億7,474万1,000円
収入割合	92.3%
支出済額	161億6,636万円
支出割合	88.5%

□基金・有価証券	70億5,583万1,000円
□町債（借入金）	58億9,659万9,000円

■国民健康保険事業	
予算現額	33億8,768万9,000円
収入済額	30億674万8,000円
収入割合	88.8%
支出済額	30億3,570万3,000円
支出割合	89.6%

■後期高齢者医療事業	
予算現額	4億2,361万4,000円
収入済額	3億9,775万9,000円
収入割合	93.9%
支出済額	3億8,139万7,000円
支出割合	90.0%

■介護保険事業	
予算現額	26億4,599万3,000円
収入済額	24億1,605万4,000円
収入割合	91.3%
支出済額	23億3,593万1,000円
支出割合	88.3%

■公園墓地事業	
予算現額	1,926万9,000円
収入済額	2,107万4,000円
収入割合	109.4%
支出済額	412万円
支出割合	21.4%

■公共下水道事業	
・有収水量	910,913m <sup>3</sup>
・使用戸数	4,114戸
・1戸当たり 1か月有収水量	18m <sup>3</sup>

・収益的収支の状況		
収入	予算現額	5億7,614万3,000円
	収入済額	5億8,307万2,000円
	収入割合	101.2%
支出	予算現額	5億3,758万1,000円
	執行済額	2億1,914万2,000円
	執行割合	40.8%

・資本的収支の状況		
収入	予算現額	4億4,872万4,000円
	収入済額	2億8,826万3,000円
	収入割合	64.2%
支出	予算現額	6億3,935万円
	執行済額	2億6,417万9,000円
	執行割合	41.3%

□企業債（借入金）	32億3,910万9,000円
-----------	-----------------

資本的収入が資本的支出に対し不足する額は、損益勘定留保資金等で補填します。

■基金・有価証券および町債の状況

3月31日現在の町の預金ともいえる基金および有価証券は、70億5,583万1,000円で、町債（借入金）は、58億9,659万9,000円となっています。

【特別会計】

町には、5つの特別会計事業があります。

- ・国民健康保険事業（国民健康保険課）
- ・後期高齢者医療事業（国民健康保険課）
- ・介護保険事業（高齢介護課）
- ・公園墓地事業（環境整備課）
- ・公共下水道事業（都市施設課）

それぞれの収入・支出にかかる予算額下半期の状況は、右表のとおりです。なお、出納整理期間が5月31日までとなっていますので決算額とは異なります。

※詳しくは、財政課（内線361）および各担当課へ。

町長交際費

町では、公正性と透明性を図り、町民から信頼される「開かれた町政」を推進していくため、町長交際費を公表しています。

町長交際費とは、町長などが町を代表し、外部の団体などとの交際のために支出する費用です。「祝金」や「見舞金」などがあり、町の円滑な行政運営を図ることを目的に、対外的に要する経費です。

【主な交際費の分類】

- ・祝金：大会や総会、式典、祝賀会などのお祝い金
- ・弔事：香典、生花など
- ・賄費：来客接待・訪問先への手土産
- ・見舞・協賛金など：入院見舞いに支出する経費や、各種団体の活動への協賛費、励金など

※詳しくは、長公室秘書係（内線852）へ。

議会交際費

議会が令和2年10月から令和3年3月の間に支出した交際費の内訳を公表します。交際費の分類は町長交際費と同様です。

※詳しくは、議会事務局庶務係（内線451）へ。

■令和2年度下半期（令和2年10月～令和3年3月）実績

月	祝金		弔事		賄費		見舞・協賛金など		合計	
	件数	金額	件数	金額	件数	金額	件数	金額	件数	金額
10	0	0	0	0	4	19,200	0	0	4	19,200
11	0	0	0	0	10	35,054	0	0	10	35,054
12	1	3,000	1	5,000	16	46,745	0	0	18	54,745
1	0	0	4	10,468	3	10,964	0	0	7	21,432
2	0	0	3	24,500	0	0	0	0	3	24,500
3	0	0	3	7,000	9	21,906	0	0	12	28,906
合計	1	3,000	11	46,968	42	133,869	0	0	54	183,837

■令和2年度下半期（令和2年10月～令和3年3月）実績

月	祝金		弔事		賄費		見舞・協賛金など		合計	
	件数	金額	件数	金額	件数	金額	件数	金額	件数	金額
10	0	0	0	0	0	0	0	0	0	0
11	0	0	0	0	0	0	0	0	0	0
12	0	0	0	0	0	0	0	0	0	0
1	0	0	0	0	0	0	0	0	0	0
2	0	0	0	0	0	0	0	0	0	0
3	0	0	0	0	0	0	0	0	0	0
合計	0	0	0	0	0	0	0	0	0	0

News 05

各種けんしん・  
特定健康診査などを実施

町では、各種けんしんを実施します。

新型コロナウイルス感染症感染拡大状況により、けんしんの実施に変更が生じる可能性があります。その場合は、広報おおいずみや町ホームページなどでお知らせします。

【各種けんしん】

40歳以上の人に、通知を5月中旬に発送しますので、受診方法や内容などについて確認し受診してください。なお、わかば健康診査、胃がん検診、大腸がん検診、乳がん検診、子宮頸がん検診は、申し込みが必要です。申し込みが必要な保健福祉総合センターで実施するがん検診（胃がん・大腸がん・乳がん・子宮頸がん）は、受付時間を二部制としましたので、申し込みの際は、検診日と受付時間の両方の都合を確認してください。

【共通事項】

□申込方法 健康づくり課へ直接または電話、町ホームページから申し込み（胃内視鏡検査は健康づくり課窓口のみで申し込み可。混雑を避けるため、できる限り、電話または

メールでの申し込みをお願いします）

【注意事項】

・対象年齢は、令和4年3月31日時点での年齢となります  
・生活保護世帯、町民税非課税世帯の人は、けんしん費用の自己負担金が免除されますので、けんしんを受ける前日までに本人またはその世帯の人が、印鑑と身分証明書を持参し、健康づくり課へ申請してください（けんしんを受診する時期により対象となる課税年度が異なります）  
・各種けんしんは、年度内1回の受診となります  
・けんしん当日に大泉町に住所のない人は受診できません  
・けんしん時に介助が必要な場合は、事前にご連絡ください

【20～39歳のけんしん】

■わかば健康診査  
□対象 19～39歳（昭和57年4月2日～平成15年4月1日生まれ）の人  
□自己負担金 500円  
■子宮頸がん検診（女性のみ）  
□自己負担金 500円

□集団検診 500円

②個別検診  
□期日 6月7日（月）～11月30日（火）  
□場所 館林市邑楽郡の6医療機関  
□自己負担金 500円  
■歯周病検診（30歳の人のみ）  
対象の人には、通知を発送します。

□期間 6月1日（火）～11月30日（火）

□実施歯科医院 館林邑楽歯科医師会の64医療機関  
□自己負担金 500円

【40歳以上のけんしん】

各検診により対象となる人が異なります。5月中旬に通知を発送しますので、受診方法や内容などをご確認ください。

- 結核・肺がん検診
- 前立腺がん検診
- 肝炎ウイルス検診
- 骨密度検診
- 胃がん検診
- 大腸がん検診
- 乳がん検診
- 子宮頸がん検診
- 歯周病検診

※詳しくは、健康づくり課（☎62・2121）へ。

【特定健康診査・後期高齢者健康診査】

町では、特定健康診査および後期高齢者健康診査を実施しま

■胃がん検診（胃部エックス線検査）、大腸がん検診、乳がん検診、子宮頸がん検診、歯科相談

【会場】 保健福祉総合センター（吉田2465） ●：実施 ×：実施せず

期日	時間		胃	大	乳	子	歯	
	午前	午後						
7月	5日（月）	—	13:00～14:00	×	×	●	●	×
		—	14:00～15:00	×	×	●	●	×
	6日（火）	—	13:00～14:00	×	×	●	●	×
		—	14:00～15:00	×	×	●	●	×
	7日（水）	—	13:00～14:00	×	×	●	●	×
		—	14:00～15:00	×	×	●	●	×
10日（土）	—	13:00～14:00	×	●	●	●	×	
	—	14:00～15:00	×	●	●	●	×	
	—	13:00～14:00	×	●	●	●	●	
	—	14:00～15:00	×	●	●	●	●	
19日（月）	8:30～9:30	—	●	●	×	×	×	
	9:30～10:30	—	●	●	×	×	×	
28日（水）	—	13:00～14:00	×	●	●	●	●	
	—	14:00～15:00	×	●	●	●	●	
8月	11日（水）	8:30～9:30	—	●	●	×	×	×
		9:30～10:30	—	●	●	×	×	×
	12日（木）	8:30～9:30	—	●	●	×	×	×
		9:30～10:30	—	●	●	×	×	×
25日（水）	8:30～9:30	—	●	●	×	×	●	
	9:30～10:30	—	●	●	×	×	●	
	—	13:00～14:00	×	×	●	●	×	
29日（日）	—	14:00～15:00	×	×	●	●	×	
	—	14:00～15:00	×	×	●	●	×	

【胃】胃がん検診（胃部エックス線検査） 【大】大腸がん検診  
【乳】乳がん検診 【子】子宮頸がん検診 【歯】歯科衛生士による歯科相談を併設

す。対象の人には事前に受診票を郵送しますので、自身の健康状態を把握するとともに、生活習慣病予防に役立てましょう。

【共通事項】

□持参する物 国民健康保険または後期高齢者医療制度の被保険者証、受診票、お薬手帳

【費用】 無料

【集団検診】

□日時・場所 右表のとおり  
□対象 40～64歳（令和4年3月31日現在）の人で国民健康保険に加入している人

【個別検診】

□日時 6月1日（火）～8月31日

（火）（各病院、医院の休診日は除く）  
□場所 町内12医療機関  
□対象 65歳以上の人で国民健康保険または後期高齢者医療制度に加入している人

※詳しくは、国民健康保険課（内線542）へ。

■わかば・特定健康診査、結核・肺がん検診、前立腺がん検診、肝炎ウイルス検診、骨密度検診日程一覧

期日	会場	受付時間		わ・特	肺	前	肝	骨
		午前	午後					
5月	26日（水）	寄木戸南公民館	8:30～11:00	—	●	●	●	×
	28日（金）	仙石公民館	—	14:00～15:00	×	●	●	×
		北部公民館 西部公民館	8:30～11:00	—	×	●	●	×
	30日（日）	保健福祉総合センター	8:30～11:00	—	●	◎	●	●
		東部公民館 城部公民館	8:30～11:00	—	×	●	●	×
6月	10日（木）	文化むら展示ホール 中部公民館	9:00～11:00	—	●	●	●	●
	13日（日）	保健福祉総合センター	8:30～11:00	—	●	◎	●	●
		保健福祉総合センター	8:30～11:00	—	●	◎	●	●
7月	27日（火）	吉田東公民館	8:30～11:00	—	×	●	●	×
		古水公民館	—	14:00～15:00	×	●	●	×
8月	5日（木）	保健福祉総合センター	8:30～11:00	—	●	●	●	●
		古海西公民館	—	14:00～15:00	×	●	●	×
9月	21日（火）	保健福祉総合センター	8:30～11:00	14:00～15:00	●	●	●	●
					●	●	●	●
10月	29日（金）	保健福祉総合センター	8:30～11:00	14:00～15:00	●	◎	●	●
					●	◎	●	●

【わ・特】 わかば・特定健康診査

【肺】 結核・肺がん検診

【前】 前立腺がん検診

【肝】 肝炎ウイルス検診

【骨】 骨密度検診

●：実施  
◎：車いすも可  
×：実施せず

※車いすで受診を希望する場合は、待ち時間短縮のため事前にご連絡ください。

掲載しているイベントなどは、新型コロナウイルス感染症の状況により、開催を中止する場合や入場制限などを行う場合がありますので、ご了承ください。

**【新型コロナウイルス感染者情報】**  
 令和3年4月29日現在

- ・1週間あたりの新規陽性者数の平均 0.1人
- ・1週間あたりの感染経路不明者の割合 0.0%

新型コロナウイルス感染症からあなたと身近な人の命を守るよう日常生活を見直してみよう。



**お知らせ**

**結婚50周年のご夫妻に記念品を贈呈**

高齢介護課

令和3年度の合同金婚式記念式典は、新型コロナウイルス感染症拡大防止のため、中止とさせていただきます。合同金婚式記念式典を楽しみにしていた皆さんには申し訳ありませんが、「理解」の協力をお願いします。  
 今回の金婚式の対象と見込まれるご夫妻には、記念品配布などに関する通知を5月下旬にお送りします。戸籍上昭和46年に結婚されたにもかかわらず通知が届かない場合には、6月30日

**労働保険の年度更新**

各労働基準監督署

事業主の皆さんは、労働保険の令和2年度確定保険料の精算および令和3年度概算保険料の納付のための申告・納付の手続きを行う必要があります。必要書類は、厚生労働省から各事業主へ送付されますので、期限までに申告・納付手続きを済ませてください。  
**□更新手続期間** 6月1日(火)～7月12日(月)  
 ※詳しくは、最寄りの各労働基準監督署、各公共職業安定所、または群馬労働局総務部労働保険徴収室(☎027・896・4734)へ。



**令和2年度町消費生活センター活動報告**

町消費生活センター

町消費生活センターでは、専門の相談員が消費生活に関する相談を受け付けて助言やあっせんを行い、解決に向けてのお手伝いをしています。  
 また、消費者トラブルの未然防止のために、幼児期から高齢

(※)までに高齢介護課高齢福祉係へご連絡ください。  
**□対象** 町内在住で戸籍上昭和46年に婚姻届を提出しているご夫妻  
 ※詳しくは、高齢介護課高齢福祉係(☎62・2121)へ。

**行政相談委員の再委嘱**

住民課

行政相談委員として岡田久子氏、出井佳代子氏が4月1日付で総務大臣から再委嘱されました。  
 行政相談委員は、民間の有識者であり、国などの行政機関の業務に対する苦情や意見・要望を住民から伺い、公正・中立の立場に立って問題解決の促進を図ります。

期まで、年代に合わせた出前講座を実施し、消費者月間(毎年5月)などの行事で町消費生活センターの資料や啓発グッズを配布して周知を行っています。  
**【消費生活相談】**  
 出会い系サイト、情報商材、多重債務、インターネット通販での健康食品の定期購入、トラブルの相談を多く受け付け、問題の解決に努めました。(表1のとおり)

**【消費者知識の普及】**  
 新型コロナウイルス感染症の影響により出前講座や啓発活動の機会は減少しましたが、新たに乳幼児健診会場で出前講座を実施し、子どもの消費者事故防止について啓発しました。また、新型コロナウイルス感染症に便乗した悪質商法に関するチラシを公共施設に配布したほか、役場庁舎内の電子掲示板で情報発信するなどの注意喚起を行いました。(表2のとおり)

悪質な手口などの事例や相談できる窓口を知っておくことは、消費者トラブルから身を守ることにつながります。不安に思ったら、すぐに町消費生活センターにご相談ください。秘密は厳守します。  
**□期日** 月々金曜日(祝日、年末年始は除く)

■表1 消費生活相談 ●相談受付件数 394件 ※前年比50件減少(令和元年度444件)

商品名	件数	割合	内容
1位 通信サービス	88件	22.34%	出会い系サイト、情報商材、携帯電話、有料サイトの未納料金の架空請求メールなど
2位 金融サービス	38件	9.64%	多重債務、住宅ローン、クレジットカード、損害保険、生命保険など
3位 食料品	28件	7.11%	インターネット通販での健康食品の定期購入、飲料、魚介類、乳卵類などの食品

■表2 消費者知識の普及

出前講座	実施回数 22回 受講者数 1,020人	両親学級、7か月児・3歳児健康診査、保育園、外国人学校未就学児クラス、特別支援学級、共同作業所、シニア生き生き講座など
周知活動	資料などの配布人数 3,286人	成人式、消費者月間、小学校就学時健康診断、地域の健康教室など

定期的な相談日については、次のとおりです。どうぞお気軽にご利用ください。  
**□相談日(原則)** 毎月第2火曜日  
**□相談時間** 午後1時30分～4時(特設相談は、午前10時～午後3時)  
**□場所** 役場(日の出55の1)、町公民館(吉田2465)など  
 ※詳しくは、住民課相談係(内線594)へ。



出井佳代子氏



岡田久子氏

**お忘れなく! 児童手当・特例給付の現況届**

こども課

児童手当・特例給付の受給者は、毎年6月に「現況届」の提出が必要です。現況届は、養育

**消費者行政の充実に向けて**

近年、悪質商法や特殊詐欺などの手口が複雑かつ巧妙化しており、幅広い年代で被害が深刻化しています。  
 町では、平成22年度から消費生活センターを開設し、消費者トラブルに関する相談体制を充実させるとともに、幼児期から高齢期まで生涯を通じて学んでいただけるよう消費生活についての知識の普及を行っています。特に昨年度は、幼児期の子どもや保護者へ子どもの消費者事故防止について啓発を強化するとともに、新型コロナウイルス感染症に便乗した悪質商法の注意喚起を行いました。今年度においても消費者被害の未然防止に努め、町民の皆様が安全で安心な生活を送ることができるよう引き続き消費者行政の推進に取り組んでまいります。  
 令和3年5月  
 大泉町長 村山俊明

状況や所得を確認し、手当を引き続き受給する要件があるかどうかを確認するためのものです。現況届が未提出の場合には、6月以降の手当を受給できなくなり、現況届の通知を6月上旬頃に送付しますので、必ず6月中に提出してください。  
**【特別受付窓口】**  
**□期間** 6月9日(水)～15日(火)(土・日曜日は除く)  
**□時間** 午前8時30分～午後7時  
**□場所** 役場3階中会議室(日の出55の1)  
**□必要書類(別途書類が必要になる場合があります)**  
 ・現況届用紙  
 ・受給者(保護者)と配偶者の個人番号(マイナンバー)  
 ・受給者(保護者)と配偶者の健康保険被保険者証の写し  
**□注意事項**  
 ・現況届で受給者の所得を審査し、児童手当または特例給付を支給します。  
 ・公務員(国立大学法人、独立行政法人の人は除く)は、勤務先で手続きしてください。  
 ※マイナンバーカードをお持ちの人は、「ぴつたりサービス」から申請できます。詳しくは、こども課子育て支援係(内線352)へ。

世界禁煙デー・禁煙週間

健康づくり課

世界保健機関(WHO)では、たばこを吸わない習慣を社会に広めることを目的として毎年5月31日を世界禁煙デーと定め、世界禁煙デーから1週間を禁煙週間としています。

たばこの煙は、ニコチンを含め有害物質が多く含まれており、がんや心臓病、脳血管疾患、十二指腸潰瘍のほか、慢性閉塞性肺疾患(COPD)との関連が指摘されています。喫煙習慣があっても、禁煙することたばこに関連のある病気のリスクが下がるのが明らかになっています。

世界中で、この日に禁煙を始める人が多いようです。ぜひこの機会に禁煙支援を希望する人はご相談ください。  
※詳しくは、健康づくり課 ☎ 62・2121)へ。



浄化槽の適正管理をお願いします

環境整備課

浄化槽は、微生物の力により汚水を浄化します。適正な管理を行わないと、汚水が流出して河川汚濁の原因となります。浄化槽を使用している人は、保守点検・清掃を行い、法定検査を受けて適正な維持管理を行いましょう。

□保守点検 浄化槽機能の点検、清掃時期の判定、消毒剤の補充などを、県に登録された保守点検業者と契約して、4か月に1回以上実施してください。

□清掃 浄化槽に蓄積した汚泥を引き抜き、付属装置や機械類の洗浄を、町の許可を受けた清掃業者に依頼して、年1回(全ばつ気型浄化槽は年2回)実施してください。

□法定検査(11条検査) 浄化槽が適正に維持管理され、浄化槽の機能が正常に維持されているか、(公財)群馬県環境検査事業団または保守点検業者が実施する検査を、年1回受検してください。

□問い合わせ先 浄化槽管理の全般について：群馬県東部環境事務所廃棄物係

浄化槽の法定検査について

(公財)群馬県環境検査事業団 ☎ 027・280・5222

※詳しくは、環境整備課(内線562)へ。

ボランティア活動主催者賠償責任保険

多文化協働課

町では、ボランティアの皆さんが安心して活動ができるように、「ボランティア活動主催者賠償責任保険」を設けています。この保険は、ボランティア活動における運営上の不備が原因となって発生した事故などにより、主催者などに対して法律上の損害賠償責任が生じた場合に備えた保険です。町のボランティアに携わっている人(団体)は、多文化協働課(2階15番窓口)で加入申請をしてください。昨年加入申請した人(団体)も、保険期間が1年のため、改めて申請が必要となります。

□補償限度額  
・対人：1人5000万円、1事故1億円  
・対物：1事故200万円  
□費用 無料  
※詳しくは、多文化協働課(内線262)へ。

骨髄ドナー助成事業

健康づくり課

町では、ドナー登録の普及や骨髄移植の推進を図るため、骨髄または末梢血幹細胞の提供者などに対し、助成金を交付します。

□対象 次の全ての要件に該当する人  
・骨髄などの提供日(最終同意をした後に骨髄などの提供が中止となった場合は、最終同意をした日)に町内に住所を有している人  
・他の自治体などから同様の趣旨の助成金などを受けていない人

・町税の滞納がない人  
□助成内容 次の骨髄などの提供に係る通院・入院  
・健康診断のための通院  
・自己血貯血または顆粒球コロニー形成刺激因子製剤の注射のための通院または入院  
・骨髄などの採取のための入院  
・その他、骨髄バンクまたは医療機関が必要と認める通院、入院または面談

□助成金額 骨髄などの提供に係る入院および通院または面談に要した日数1日につき2万円(上限7日間)  
※申請方法など詳しくは、健康づくり課 ☎ 62・2121)へ。

エアコンや補聴器購入などに対する補助制度

高齢介護課

【共通事項】  
□申請方法 申請書に必要事項を記入の上、必要書類を添えて高齢介護課高齢福祉係へ直接申請する(購入前に高齢介護課高齢福祉係へ相談してください)

【エアコン購入・設置費用の一部補助】

高齢者の熱中症による健康被害を防ぐため、冷房器具の購入・設置に必要な経費の一部を補助します。  
□対象 次の全ての要件に該当する世帯  
・70歳以上のひとり暮らし高齢者、または70歳以上の高齢者のみの世帯  
・町内に引き続き1年以上住所を有し、その住所の家に現在居住していること  
・冷房器具が設置されていない住宅に居住する世帯  
・世帯員全員が市町村民税非課税の世帯  
・世帯員全員が町税を滞納していない世帯

□補助対象器具 ルームエアコン、窓用エアコン、冷房専用エアコン、冷風機、冷風扇(中古物品も可)

古物品も可)

□補助額 補助対象器具の購入および設置に要する費用の2分の1(上限3万円、大泉スタンプ加盟店共通商品券を交付)

□申請期限 購入した日から1か月以内

□必要書類 金額と内容がわかる書類(品名や設置費用の明細がわかる領収書など)

【注意事項】

・扇風機は、対象外です  
・申請後、設置状況などを職員が確認します  
・購入先は、町内の店舗に限ります  
この補助金は、1世帯につき

1回限りとなります

【補聴器の購入費の一部補助】

加齢による聴力機能の低下により、コミュニケーションがとりにくい高齢者に対し、補聴器の購入に要する費用の一部を補助します。

□対象 次の全ての要件に該当する人  
・町内に住所を有する65歳以上の人の人

・市町村民税が非課税の人  
・聴覚障害による補聴器の支給を受けられない人  
・所定の聴力基準を満たし、医師から補聴器の使用が必要であると認められ、医師の意見書などを提出できる人

【注意事項】

・町の交付決定を受ける以前に購入した補聴器は対象外です  
・補聴器の修理・保守・電池交換は自己負担です  
※詳しくは、高齢介護課高齢福祉係 ☎ 62・2121)へ。

特殊詐欺等対策機器の貸出

町では、高齢者の特殊詐欺被害を未然に防ぐため、固定電話に取り付ける「特殊詐欺等対策機器」を無償で貸出しています。対策機器は、着信前に警告メッセージが流れ通話の内容を録音できるため、犯人撃退につながり、警察に通報する際にも役立ちます。  
□対象 大泉町に住民登録をしている次のいずれかに該当する世帯

- ・65歳以上のひとり暮らし高齢者
- ・65歳以上の高齢者のみの世帯
- ・日中に常時65歳以上の高齢者のみとなる世帯

□貸出台数 1世帯につき1台  
□貸出期間 1年間  
□費用 無料(電気料金や電話回線料は自己負担)  
□申請方法 申請書および同意書に必要事項を記入の上、高齢介護課高齢福祉係へ申請する  
□注意事項

・緊急通報装置との併用はできません  
・故障した場合は、直ちに高齢介護課高齢福祉係へご連絡ください  
※詳しくは、高齢介護課高齢福祉係 ☎ 62・2121)へ。

県内の昨年の特殊詐欺の状況

- ・認知件数 185件
- ・被害金額 約3億9,680万円
- (1件あたり平均被害額は約210万円)



## 資源ごみ 回収奨励金



育成会などの地域団体が、家庭から出る資源ごみを回収し資源として再利用する活動に対し、奨励金を交付します。資源ごみの回収は、資源の有効利用、ごみの減量につながるほか、ものを大切にすることを意識の高揚、地域のコミュニティづくりにも役立ちますので、積極的にご参加ください。

- 対象となる資源ごみ 紙類・空びん類・金属類・布類
  - 対象 本町の住民で構成された営利を目的としない団体（育成会、自治会、PTAなど）
  - 交付金額 資源ごみを廃品回収業者などに売却した量に応じ、1kgにつき、7.6円（1円未満の端数は切り捨て）
  - 申請方法
    - ・登録申請…資源ごみ回収実施前に必要書類を添えて環境整備課（1階5番窓口）へ申請する
    - ・交付申請…資源ごみ回収実施後1か月以内に廃品回収業者の仕切伝票の写しなどを添えて環境整備課へ申請する
- ※必要書類など詳しくは、環境整備課（内線562）へ。

- ・耐震診断費…無料
  - ・交通費…1000円（耐震診断者に直接お支払いください）
- 【木造住宅耐震改修事業】  
 木造住宅の耐震改修費を補助します。
- 対象住宅 木造住宅耐震診断者派遣事業などによる耐震診断の結果、上部構造評点が1.0未満と評価された住宅
  - 募集戸数 2戸（定数になりしだい締め切り）
  - 補助金額 耐震改修に要する設計費や工事費、工事監理費の3分の1の額（上限100万円）
  - 申込期間 5月11日（火）～9月

- 30日（木）（土・日曜日および祝日は除く）  
 ※詳しくは、都市整備課施設建築係（内線243）へ。
- 高齡介護課  
**介護職員研修補助事業**
- 町では、介護職員のスキルアップ支援のため、研修の受講費用を助成しています。
- 【介護員養成研修受講費補助金交付事業】
- 対象 対象研修を受講した人で、町内に住所を有し、町税を滞納していない人
  - 対象研修および補助金額



- ・介護職員初任者研修…3万円
  - ・生活援助従事者研修…1万5000円
- ※令和2年度まで実施していた介護職員支援金交付事業は終了しました。詳しくは、高齡介護課介護保険係（☎62・2121）へ。

## 大人の予防接種費用助成

健康づくり課

町では、大人の予防接種費用の一部を助成します。費用の助成は、各予防接種1回限りです。

### 【風しん予防接種】

- 対象 接種日当日に町内に住所がある人で、妊娠を希望する夫婦または妊婦の夫（婚姻の有無は問いませんが、風しんにかかったことのある人、風しん（麻しん風しん混合を含む）予防接種を2回以上受けたことのある人、妊娠中および妊娠の疑いのある人は除く）
- 助成金額
  - ・風しん単独ワクチン…上限3000円
  - ・麻しん風しん混合ワクチン…上限5000円

### 【高齢者肺炎球菌予防接種】

- 対象 接種日当日に町内に住所がある75歳以上の人で、過去に肺炎球菌予防接種を受けたことのない人
  - 助成金額 上限2000円
- ※詳しくは、健康づくり課（☎62・2121）へ。



## 特別の理由による予防接種の再接種費用の助成

健康づくり課

町では、骨髄移植手術などを受けた人で、移植手術後に定期予防接種の再接種が必要な人に対し、接種費用の助成をします。

- 対象 次の全ての要件に該当する人
  - ・骨髄移植手術などにより、接種済みの定期予防接種の予防効果が期待できないため、再接種が必要であると医師に診断された20歳未満の人
  - ・再接種を受ける日に、大泉町の住民基本台帳に記録されている人

### □対象となる接種

- ・定期接種として既に受けた小児の接種のうち、再接種が必要と判断された予防接種であること（ただし、BCGは4歳・小児用肺炎球菌は6歳・ヒブは10歳・四種混合は15歳未満に限る）
- 助成金額 再接種費用として医療機関に支払った金額
- ※必ず再接種を受ける前に母子健康手帳を持参し、健康づくり課へお越しください。詳しくは、健康づくり課（☎62・2121）へ。

## 木造住宅の耐震診断・耐震改修を支援

都市整備課

### 【共通事項】

- 対象 対象住宅を所有する人で町税を滞納していない人
- 申込方法 都市整備課施設建築係（2階14番窓口）へ直接申し込む

### 【木造住宅耐震診断者派遣事業】

耐震診断調査資格者が耐震診断を実施します。地震に弱い部分や倒壊する恐れがあるかを調べます。

- 対象住宅 次の全ての要件を満たす町内の木造住宅
  - ・昭和56年5月31日以前に着工された一戸建ての住宅または併用住宅（住宅部分の床面積が2分の1以上）
  - ・平屋または2階建ての住宅
  - ・在来軸組構法による住宅

- 募集戸数 20戸（定数になりしだい締め切り）
- 申込期間 5月11日（火）～令和4年2月28日（月）（土・日曜日および祝日・年末年始は除く）

### □用意する物

- ・建築確認書または壁の位置の分かる平面図など
- ・印鑑
- 費用

【広告】



【広告】



【広告】



【広告】



### 安中まち映画 「ライズ&シャトル」上映

文化むら

【新型コロナウイルス感染症の影響により延期となった事業です】

2017年の早春に不慮の病で19歳にして命と夢を絶たれてしまった安中市出身の女の子をモチーフにして、子どもたちが夢に向かい成長しながらがんばっていく姿を描いた物語で、2020年に安中市を舞台に制作されたまち映画です。

□ 期日 7月3日(土)

□ 時間 (2回上映)

・ 午後1時30分上映 (午後1時開場)

・ 午後5時上映 (午後4時30分開場)

□ 場所 文化むら小ホール (朝日5の24の1)

□ 定員 各回100人 (定員になりしだい締め切り)

□ 費用 500円 (高校生以下は無料)



※チケットは、文化むら展示ホール棟窓口で販売し、高校生以下の人には整理券を配布します。詳しくは、宮地克徳さん(☎080・1256・7976)または、文化むら(☎63・7733)へ。

### 令和3年 経済センサス活動調査

企画戦略課

総務省と経済産業省は、令和3年6月1日を基準日とし、全ての事業所・企業を対象に「令和3年経済センサス活動調査」を実施します。

「経済センサス活動調査」は、全産業分野の売上(収入)金額や費用などの経理項目を同一時点で網羅的に把握し、我が国における事業所・企業の経済活動を全国のおよび地域別に明らかにするとともに、事業所・企業を対象とした各種統計調査の母集団情報を得ることを目的としています。

調査票は、県知事が任命した調査員がお伺いして直接配布するか、国が郵送します。調査員がお伺いする場合は、必ず「調査員証」のほか「従事者用腕章」を身に付けていただきますので、安心してご回答ください。

窓口( )で「注射済票」を受領してください。

#### 持参する物

- ・ 注射済証
- ・ 注射済票の交付手数料(550円)
- ※詳しくは、環境整備課(内線562)へ。

### 福祉ショップを開催

福祉課

□ 期日 5月25日(火) (雨天中止)

□ 時間 午前11時〜午後1時

□ 場所 大泉中央公園内(日の出55の1)

□ 出店予定施設 地域活動支援センター、のぞみ、げんき、つさぎ&かめれおん、太陽の家

□ 出品予定商品 クッキー、野菜、うどん、手芸品など

※出店予定施設と場所に変更になる場合があります。詳しくは、福祉課障害福祉係(☎62・2121)へ。



※詳しくは、企画戦略課企画調整係(内線271)へ。

### 納税には口座振替をご利用ください

収納課

町税等の納付には、納め忘れがなく便利で安心、確実な口座振替をご利用ください。一度お申し込みいただければ、自動的に各税の納期限日に指定口座から振替納付できるので便利です。

□ 口座振替できる税(料) (料) 町民税・県民税(普通徴収分)、固定資産税・都市計画税、軽自動車税、国民健康保険税(普通徴収分)、後期高齢者医療保険料(普通徴収分)、介護保険料(普通徴収分)

□ 取扱金融機関 群馬銀行、東和銀行、館林信用金庫、足利銀行、みずほ銀行、三井住友銀行、アイオー信用金庫、ぐんまみらい信用組合、中央労働金庫、邑楽館林農業協同組合、足利小山信用金庫、桐生信用金庫、ゆうちょ銀行・郵便局

□ 振替日(引き落とし日) 税目ごとに定められた納期限の日に振替になりますので、前日までに口座への入金をお願いします

### 【広告】



□ 申込方法 申込書に必要事項を記入の上、収納課(1階9番窓口)または税務課(1階10番窓口)、取扱金融機関へ申し込む

□ 申込期限 □ 座振替の開始を希望する月の1か月前まで(ただし、申込期限が土・日曜日および祝日にあたる場合は、その前日)

□ 持参する物 預(貯)金通帳、通帳届出印

□ 注意事項

- ・ □ 座振替の申し込みは、必ず納税義務者ごとにお申し込みください

### 住民基本台帳の一部の写しの閲覧状況を公表します

町では、年1回、住民基本台帳の一部の写しの閲覧状況を掲載し、公表しています。今回は、令和2年4月1日から令和3年3月31日までの閲覧状況です。  
※これは、住民基本台帳法第11条第3項および第11条の2第12項の規定に基づき、公表するものです。詳しくは、住民課住民係(内線535)へ。

閲覧年月日	閲覧申出者		閲覧に係る住民の範囲		請求事由又は利用目的
	名称	代表者氏名			
令和2年8月20日	株式会社 日本リサーチセンター	代表取締役社長 鈴木 稲博	北小泉一・二・三丁目 20歳以上の男女	15人	「生活意識に関するアンケート調査」の対象者抽出のため
令和2年8月25日	株式会社 RJCリサーチ	代表取締役 守住 邦明	北小泉一丁目 18歳から74歳までの 日本人男女	60人	「ギャンブル等依存症実態把握調査」の対象者抽出のため
令和2年10月20日	一般社団法人 新情報センター	事務局長 山本 恭久	朝日二・三丁目 15歳以上の日本人男女	25人	「令和2年度消費者意識基本調査」の対象者抽出のため
令和2年11月10日	一般社団法人 中央調査社	会長 境 克彦	丘山、仙石四丁目 20歳以上の日本人男女	29人	「令和2年度男女間における暴力に関する調査」の対象者抽出のため

### 初山祭り中止のお知らせ

鹿島浅間神社・池田修さん  
 子どもの額に朱の印を押し、  
 無病息災をお祈りする「初山祭  
 り」は中止しますが、御朱印と  
 初山記念品セットの頒布(有  
 料)を行います。

- 期日 6月1日(火)
  - 時間 午前10時～午後3時
  - 場所 鹿島浅間神社(富士2  
 の23の11)
- ※詳しくは、池田修さん(☎  
 63・5008)へ。



### 施設の照明設備使用料 収納事務の委託

生涯学習課

町では、次の施設の照明設備  
 使用料の収納事務について、次  
 のとおり委託しました。

- 受託者 (公財) 大泉町ス  
 ポーツ文化振興事業団 理事  
 長 金井伯夫
- 委託期間 4月1日(木)～令和  
 4年3月31日(木)
- 委託する収納事務  
 ・大泉町西体育館照明設備使用  
 料の収納

### 大泉スタンプ 夏の わくわくビッグチャンス

町商工会

町商工会では、大泉スタンプ  
 を利用している皆さんに次の商  
 品が当たる「大泉スタンプ 夏  
 のわくわくビッグチャンス」を  
 行います。

#### 【共通事項】

- 応募方法 (応募は、ホーム  
 ページ、はがきのいずれかで  
 1人1回限り)
- ・大泉スタンプホームページ  
[http://www.gos.or.jp/stamp\\_jouhou.html](http://www.gos.or.jp/stamp_jouhou.html) から応募あり
- ・はがきに希望コース・郵便番  
 号・住所・氏名(ふりがな)・  
 年齢・日中連絡のこれる電  
 話番号を記入し、郵送(〒370  
 0523 吉田2467「大  
 泉スタンプ わくわくビッグ  
 チャンス」係)する
- 応募期限 6月20日(日) 必着
- 抽選結果 当選者には7月中  
 旬に当選はがきを郵送します
- 商品名および当選者数・必要

### わんわんサポーター

環境整備課

わんわんサポーターは、犬の  
 ふんの持ち帰りを呼びかける推  
 進活動(帽子をかぶり、犬のふ  
 んを持ち帰らない飼主を持ち  
 帰り袋を配布すること)を行  
 います。

- 対象 町内を歩いて推進活動  
 を行うことができる次のよう  
 な人
- ・犬の散歩をしている人
- ・運動などで歩く習慣がある人
- ・公園を利用している人 など
- 登録方法 登録用紙に必要

### 各種事業提案

多文化協働課

町では、住民と行政による協  
 働のまちづくりを推進するため  
 に「元気な地域支援事業補助金  
 制度」と「協働のまちづくり事  
 業提案制度」の事業提案を募集  
 します。事業に関する相談も受  
 け付けています。

#### 【共通事項】

- 申請方法 申請書類に必要事  
 項を記入の上、多文化協働課  
 (2階15番窓口)へ直接また  
 は郵送(〒3700595 日  
 出55の1)で申請する
- 申請期限 12月28日(火) 午後  
 5時15分
- 募集要項配布場所 役場、保  
 健福祉総合センター、町公民  
 館、町民体育館、図書館、児  
 童館、いずみの杜、文化むら、  
 住民活動支援センター
- ※募集要項は、町ホームページ  
 からダウンロードできます。  
 詳しくは、多文化協働課(内線  
 262)へ。

### 募集している協働推進事業

事業内容	協働のまちづくり事業		元気な地域支援事業
	行政提案型	住民提案型	
町が、住民と協働で取り組 みたい事業や解決したい課 題をテーマ(随時、町ホーム ページなどで周知)として 提示し、団体は課題の解決 につながるような企画を 考え提案し、町と協働で事 業に取り組むもの	住民活動団体が町と協働で 実施したい事業について、 自由な発想で提案するもの	住民活動団体が自主的に行 う公益性のある事業に要す る経費の一部を補助するもの	
補助金額 など	テーマごとの予算の範囲内 で町が経費を負担	1事業につき100万円を上限	・スタートアップ補助金… 1事業につき5万円を上限 ・ステップアップ補助金… 1事業につき50万円を上限
注意事項	団体の事務所などの維持管理費、経常的な活動経費、交際費、慶弔費、食糧費(事業実施 のために不可欠と認められるものを除く)、不動産取得費、構成員の人件費などは除きます。 事業収入などがある場合には、経費から差し引きます。		

### 募集

#### 県営住宅入居者

県住宅供給公社

今回募集する団地などの詳細  
 は、申込案内で確認ください。  
 入居者は、公開抽選で決定しま  
 す。

なお、令和2年7月より抽選  
 で入居者を決定している団地は、  
 年4回の定期募集から毎月募集  
 に変更になっています。

□ 対象 現在、住宅に困ってい  
 る人(収入制限あり、単身入  
 居可能)

□ 申込方法 所定の申込用紙に  
 必要事項を記入の上、県住宅  
 供給公社(〒3710025 前  
 橋市紅雲町1の7の12)へ郵  
 送で申し込む

□ 申込用紙・申込案内配布場所  
 県住宅供給公社(土曜日も配  
 布)、県民センター、県土木  
 事務所、県保健福祉事務所、  
 都市整備課施設建築係(2階  
 14番窓口)

□ 申込期間 6月1日(火)～15日  
 (火)(15日の消印有効)

□ 入居可能日 当選後、入居資  
 格審査に承認されしだい、個  
 別に連絡します



※商品の交換方法など詳しくは、  
 町商工会(☎62・4334)へ。

■ J (スタンプ商品券1万円分) …  
 60人・10冊

■ I (スタンプ加盟店お食事券  
 3000円分) …100人・  
 2冊

■ H (お茶3000円分購入券 …  
 30人・2冊

■ G (化粧品5000円分購入  
 券) …30人・3冊

■ F (肉5000円分購入券) …  
 20人・3冊

■ E (米5000円分購入券) …  
 60人・3冊

■ D (プレミアムモルツ350  
 ml缶ビール1ケース引換券) …  
 60人・5冊

■ C (パナソニックタンブラー  
 ミキサー400ml) …10人・  
 4冊

■ B (パナソニック加湿空気清  
 浄機) …2人・19冊

■ A (パナソニックスティック  
 タイプ掃除機) …2人・22冊

教室・講座

各種生涯学習講座

町公民館内学級事務室

町では、各種生涯学習講座を開催します。

■生き生き元氣塾(通年講座)

今年度の生き生き元氣塾は、これまで4地区で開催していたものを、8地区に分けて開催します。第2回以降の日程や対象地区の詳細については、お問い合わせください。

□期日 火・水曜日(隔月開催、全4回)

□第1回期日

- ・西地区：6月29日(火)
- ・南地区：6月30日(水)
- ・東地区：7月6日(火)
- ・北地区：7月13日(火)

□時間(全て同一内容)

- ・午前の部：午前10時～11時
- ・午後の部：午後1時30分～2時30分

□場所

- ・西・南地区：町公民館(吉田2465)
- ・北・東地区：文化むら(朝日5の24の1)

□内容

- ・第1回：血行を良くして健康

【小学校家庭教育学級「親子でできるストレッチ&姿勢改善教室」運動を楽しむための体づくり】

□期日 6月12日(土)

□場所 東小学校体育館(朝日3の7の1)

□講師 吉田大祐氏(スポーツトレーナー)

□対象 小学生と保護者

□定員 15組(定員になりしだい締め切り)

□申込方法 町公民館内学級事務室へ直接または電話、メール(gakyujimushitsu@town.oizumi.gunma.jp)、町ホームページから申し込む(メールアドレスは「親子ストレッチ」の場合タイトルに「親子ストレッチ申込」と記入の上、本文に氏名(親子ごとも)、学年・住所・電話番号・託児利用の有無(利用の場合にはお子様の名前と年齢)を明記する)

□申込期限 6月3日(木)(託児を利用する場合は、5月27日(木))

※わくわく子育てセミナー・みんなの子育てセミナー・小学校家庭教育学級は、託児(人数に限りがあります)を用意しています。それぞれの詳細は、町内公共施設にあるチラシや町ホームページをご覧ください。詳しくは、

アップ！お手軽セルフケアで笑顔で明るく元気に！  
第2回：沢尻栄一からのメッセージ  
第3回：ぐんま謎学の旅～民話と伝説の裏舞台～  
第4回：わくわく音楽♪世界の旅  
□対象 町内在住の60歳以上の人  
□定員 (定員になりしだい締め切り、申込状況により参加コースの変更をお願いする場合があります)

□期日 町内在住の60歳以上の人  
□定員 (定員になりしだい締め切り、申込状況により参加コースの変更をお願いする場合があります)

- ・西・南地区：各回50人
- ・北・東地区：各回80人

□申込方法

- ・老人クラブ会員：老人クラブ会長へ申し込む
- ・それ以外の人：町公民館内学級事務室へ直接申し込む(北地区の午前・午後のどちらかで申し込んでください)

□申込期限 5月31日(月)

□費用 無料



■各種セミナー

【共通事項】

□時間 午前10時～11時30分

□費用 無料

くは、町公民館内学級事務室(☎62・2542)へ。

バラの栽培ワークショップ

よりきどローズサミット

よりきどローズサミットでは、バラの栽培に関するノウハウを学ぶために、「バラの栽培ワークショップ」を開催します。

□期日 6月18日(金)(雨天中止)

□時間 午前10時～正午

□場所 毘沙門ローズガーデン(寄木戸1-3-13の7)

□内容 花後の管理

□対象 どなたでも参加できます

□定員 30人(定員になりしだい締め切り)

□申込方法 よりきどローズサミット月橋さんへ電話またはメール(akira5050moon@icloud.com)で申し込む

□持参する物 帽子、手袋、剪定ばさみ

□費用 500円(初参加の場合のみ、テキスト代)

※詳しくは、よりきどローズサミット月橋さん(☎080・6582・5501)へ。



【わくわく子育てセミナー】前期(全3回)

□期日・内容

- ・6月17日(木)：「明日からの遊びが2倍楽しくなる!!」おもちやを子どもが発達や成長の栄養に！」
- ・7月8日(木)：「心も体も喜ぶスローベリダダンス」
- ・8月12日(木)：「おうち時間をもったたくしく! おやこでつくるダンボールのおみせ」

□場所 町公民館ホール(吉田2465)

□対象 就学前の子どもを持つ親と関心のある人

□定員 30人(定員になりしだい締め切り)

□申込方法 町公民館内学級事務室へ直接または電話、メール(gakyujimushitsu@town.oizumi.gunma.jp)、町ホームページから申し込む(メールアドレスは「わくわく申込」と記入の上、本文に氏名・住所・電話番号・託児利用の有無(利用の場合にはお子様の名前と年齢)を明記する)

□申込期限 6月3日(木)(託児を利用する場合は、5月27日(木))

□費用 無料

季節の虫～身近な虫と外国が来た虫～

□期日 7月3日(土)

□場所 町民体育館周辺(雨天時は町民体育館内)

□講師 坂本洋典氏(国立環境研究所研究員)

□対象 年長(5～6歳)以上の子どもの保護者

□定員 20組(定員になりしだい締め切り)

□申込方法 町公民館内学級事務室へ直接または電話、メール(gakyujimushitsu@town.oizumi.gunma.jp)、町ホームページから申し込む(メールアドレスは「昆虫」と記入の上、本文に氏名(親子ごとも)・子どもの年齢・住所・電話番号・託児利用の有無(利用の場合にはお子様の名前と年齢)を明記する)

□申込期限 6月24日(木)(託児を利用する場合は、6月17日(木))

□費用 無料



相談

健やか広場

健康づくり課

町では、妊娠、出産、育児に関する健康相談を行います。子育てボランティアさんとの交流もあります。なお、栄養相談を希望する人は、事前予約が必要です。

□期日 6月18日(金)

□時間および内容 午前9時30分～11時

午前9時30分～10時：身長体重測定

午前10時～11時：ハンドベルの演奏、子育てボランティアさんとの交流(手遊び、絵本の読み聞かせなど)

□場所 保健福祉総合センター(吉田2465)

□対象 乳幼児とその保護者

□定員 親子15組(定員になりしだい締め切り)

□申込方法 健康づくり課へ直接または電話で申し込む

□申込開始日 5月10日(月)

□持参する物 母子健康手帳、バスタオル、替えのおむつ

※詳しくは、健康づくり課(☎62・2121)へ。

大泉町くらしの便利帳を発行



町では、(株)サイネックスとの協働により、各種手続きや施設案内などの行政情報をまとめた「大泉町くらしの便利帳 2021年度版」を作成し、一般家庭を対象に5月下旬頃から順次配布を開始します。

なお、今回も町が行政情報などを提供・監修し、(株)サイネックスが広告の募集や便利帳の編集、印刷製本を行いました。発行に要する経費も事業者の皆さんからの広告掲載料で賄っており、町の財政負担なく発行することができました。広告掲載などにご協力いただきました、多くの企業・団体・事業者の皆さんに心からお礼申し上げます。※詳しくは、長公室広聴広報係(内線281)へ。

分水堀緑道を会場に開催している「花菖蒲まつり」は、新型コロナウイルス感染拡大防止のため中止します。  
※詳しくは、花菖蒲まつり実行委員会・小野里さん（☎090・2723・1668）へ。

こころの健康相談

健康づくり課

町では、うつや不眠、ストレスなどさまざまなこころの問題について悩みごとのある人を対象にした、医師による個別の健康相談を行います。お気軽にご相談ください。

- 期日 6月24日(木)
- 時間 午後2時～4時
- 場所 保健福祉総合センター (吉田2465)
- 担当 柴田信義氏 (柴田メンタルクリニック院長)
- 申込方法 健康づくり課へ電話で申し込む(予約制)
- ※詳しくは、健康づくり課 (☎62・2121) へ。

【お詫言と訂正】

広報おおいずみ4月10日号13ページ「令和3年度予防接種」の定期予防接種一覧表に記載されている「麻疹風しん混合2期」の対象者の生年月日に誤りがありました。正しくは、次のとおりとなります。お詫言して訂正します。なお、令和3年度の対象者には通知を送付しています。

- 訂正箇所
- ・(誤)：平成26年4月2日～平成27年4月1日生
- ・(正)：平成27年4月2日～平成28年4月1日生
- ※詳しくは、健康づくり課 (☎62・2121) へ。

第49回大泉まつりおよび2020大泉町花火大会の中止のお知らせ

令和3年度の「第49回大泉まつり」および延期となっていた「2020大泉町花火大会」につきましては、新型コロナウイルスの感染状況を鑑み、各参加団体の準備期間の確保が困難なことや、来場者の安全と感染拡大防止を最優先に考え、中止とさせていただきますのでご理解をお願いします。  
※詳しくは、経済振興課商工振興係 (内線552) へ。

多言語コーナー

なんていうのかな?

いざという時に役立つキーワードをやさしい日本語・英語・ポルトガル語で言い換えてみましょう

今月のKey word

余震に警戒してください

やさしい日本語

大きい地震の後に来る地震に気をつけて

英語

ビー ケアフル オブ アフターショックス  
Be careful of aftershocks

ポルトガル語

アポス テヘモート、クイダード コン オス  
Após terremoto, cuidado com os abalos secundários

今月のひとこと  
「予防接種」



①左の手のひらに右手の指先をあて、左手で押し出す。



②右の親指と人差し指を伸ばして左腕にあて、親指を押しよぶ動かす。



手話たいむは町ホームページや町公式YouTubeチャンネルでもご覧いただけます。  
※詳しくは、福祉課障害福祉係 (☎62・2121) へ。

携帯電話やスマートフォンでQRコードを読み取ると、動画でご覧いただけます。



男女共同参画コーナー

ジェンダーってなんだろう?

令和3年3月に「第四次大泉町男女共同参画推進計画」を策定しました。誰もがいきいきと輝ける男女共同参画社会をめざし、男女共同参画に関連する用語を毎月紹介していきます!

今月のことは

ジェンダー

ジェンダーとは…

「男性らしさ・女性らしさ」といった社会的・文化的・心理的につくられた性差のことです。

「男は仕事・女は家庭」など、文化や慣習によって生まれた男女の役割や相互関係を意味する言葉として使われます。

ジェンダー平等とは…

男女の社会的な立場における平等を示します。賃金格差や暴力被害といったジェンダー問題は、教育、職場、家庭、地域など、私たちの日々の生活に大きくかかわっている問題です。

また、アンコンシャス・バイアス(無意識の偏見)もジェンダーを起因としている場合があります。「男性だから・女性だから」という理由でなにかを強制されたり、不利益をこうむることがないように「偏った見方をしていないか?」「固定観念にとらわれていないか?」を意識することが大切です。



一か月のできごと ZOOM UP カメラ★レポ

リモート形式で協定締結

災害時避難施設に係る情報の提供に関する協定

4月22日、(株)バカんと「災害時避難施設に係る情報の提供に関する協定」を締結しました。この協定により、リアルタイム空き情報配信プラットフォーム「VACAN」を活用することで、災害時に町指定避難所の開設状況や混雑状況をスマートフォンなどから確認できます。



SNSを活用した啓発を依頼

一日警察署長

4月6日、大泉警察署の一日警察署長を務める近藤希天さんが4月1日から努力義務化された自転車に乗る際のヘルメットの着用や義務化された自転車保険の加入などについてSNSを活用した啓発を依頼するため、西邑楽三町の各役場を訪問しました。

# Q 広報クイズ

町商品券が10人に当たる

3つの答えの中から正しいものを選んでお送りください。応募した人の中から抽選で10人に500円分の大泉スタンプ加盟店共通商品券をプレゼントします。

### 今月の問題 (ヒント)

①ワクチンは、マイナス〇℃の超低温で保存管理 (2ページ)

A25 B75 C273

②町には、〇つの特別会計 (8ページ)

A4 B5 C6

③消費生活相談で件数が1番多い商品名は? (13ページ)

A通信サービス B金融サービス C食料品

④〇の栽培ワークショップ (23ページ)

Aアヤメ Bポピー Cバラ

⑤男女共同参画コーナー 〇ってなんだろう? (28ページ)

Aダイバーシティ Bアサーティブ Cジェンダー

☆「町内のおすすめの場所とその理由」を教えてください (お答えの中から、広報おおいずみに掲載させていただきます)。

□応募方法 はがきまたはメールに必要事項を記入し、応募する (1人につきどちらか1通まで)

□必要事項 クイズの答え (例: ①-A)、住所、行政区、氏名、年齢、電話番号

□応募期限 5月27日(木) (当日消印有効)

□応募先

〒370-0595

大泉町役場 長公室 「広報クイズ」係

quiz-kouhou@town.oizumi.gunma.jp

※町政などに関するご意見要望がありましたら書き添えてお送りください。楽しい情報や文芸、イラスト、各種作品も大歓迎! (匿名を希望する人は「匿名希望」と明記してください)

□4月号正解

①-A ②-B ③-C ④-A ⑤-A

□応募総数 104通で正解は101通でした

□当選者 (敬称略)

江口典子 菊地 涼 小林智恵美  
酒巻尚太郎 貞本久美 篠崎行雄  
白石昭夫 須永藤江 服部卓夫  
茂木豊紀

## 私のひとこと

皆さんからのご意見・ご質問  
お待ちしております

梅雨の日の  
過ごし方

〒370-0595 大泉町役場 長公室宛  
☎63・3111  
✉kouhou@town.oizumi.gunma.jp

### 洗濯でバタバタ

梅雨の時期は洗濯物が乾きづらい。天気を見ながら洗濯物をあっちへ吊るしたり、こっちに干したり、右往左往しながら過ごしているかも知れません。

P・N 豆たぬき

### 梅仕事

雨が続き、外へ出る機会が減ってきます。たまっていた本や雑誌などを見ることもありま。また、梅が取れる時期なので、梅ハチミツや、梅干しを漬けたりする梅仕事もします。特に梅

### 食中毒にも注意

コロナ感染防止に努めるのが第一ですが、家族の食中毒感染防止にも配慮しなければなりません。また、日々の天気情報を確認して、梅雨の晴れ間をいかに有効に過ごすかです。

白石勝子

### 絶好の洗車日和

毎年梅雨の時期は雨だからこそできること、洗車をしていきます。雨の中洗車をすれば拭き上げる必要もなく、また日差しで車のボディに水滴の後ができることもなく。風邪にさえ気を付ければ梅雨の時期は絶好の洗車日和です。

P・N にくまる

### 雨音を聴きながら読書

梅雨の日は、外に出て何かをすることができないので、近くのカフェや図書館に行って読書

### かわいいお部屋に

小学校1年生になって自分の部屋ができたので、きれいにしておかたづけをして、かわいいお部屋にしたいです。

P・N みおりん



## 文芸

### 俳句

そのとろと待てばドアフォン新茶来る  
山萌え風は田畑をうねり吹く  
金子ツル

### 〈いずみ俳壇〉

落日や遠景かすむ花菜道  
車座に議論百出春闘前  
靴紐を結びすみれの花と会う  
切り株や小さき若芽花開き  
晩年に繋ぐ夢あり柿若葉

林 宣子

真下忠男

森 千代

泉谷澄美

青木しず子

満開の桜に召され友逝きぬ

柴崎八重子

春の風連れてコンビニドア開ける

青木登美子

縄跳びの子ら声高に花の下

栗原 満

コロナ禍のことより話し春日傘

前嶋春生

手を離れ蒲公英のわた風に乗る

青木京子

真新しい門出の靴に緑風

野口一美

夕ざれて愛の巢元に春の鶯

渋谷 豊

たんぼぼのとびとびに咲く田んぼ道

松村美智子

### 短歌

爛漫と咲き誇る花空は紺碧  
此の世の楽園自然に感謝

小林美代子

### 〈やよい短歌会〉

雛背負い自転車の父咳ひとつ  
孫の笑顔に汗ぬぐいおり

森 千代

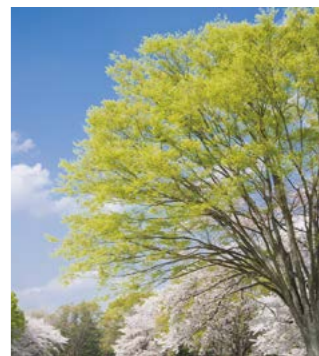

仰ぎ見る師の歌碑に淡く陽の射して  
二片三片さくら花散る

濱野シズ江

半分が枯れて咲かざる公園の  
桜は名残りの花を咲かせぬ

青木登美江

「いつか又せひ逢いたい」と便りありし  
友は逝きたり病みて三年

成島福子

月の夜の明かるさ見直す震災の  
計画停電続きしあの頃

山中志津江

静かなり聖火ランナー走りゆく  
芽ぶくけやきと桜の道を

富田美亀江

ネモフィラの青い花びら咲き揃い  
小高い丘に春呼ぶように

前田洋子

一面の桜の花を見上げれば  
かすかにのぞく青き空あり

横川久代

文芸作品・イラストを募集しています。掲載希望の人は長公室へご応募ください。

### みんなのイラスト

PN タブリス

PN 伊之助

PN メイちゃん

PN むったんのおかん。

PN みおりん

PN 犬の呼吸の育手

いっしょにご利用ください

Twitter  
https://twitter.com/oizumi\_koho

マチイロ  
http://machiuro.town/lp/gunma\_oizumi

Facebook  
https://www.facebook.com/oizumi.town

YouTube  
https://www.youtube.com/c/oizumikoho

安全安心メール  
町内無線放送が聞き取れなかった場合はお電話ください  
通話料無料のフリーダイヤル  
☎0120・313・141

F Mラジオ放送 76.7MHz

みみよりOIZUMI



町の新鮮な話題をご紹介します。

- 月・水・金曜日 午後0時50分～1時
- 土・日曜日 午前10時5分～15分

町の人口と世帯 ( )内は外国人数・世帯数

	4月26日現在の数	前月対比
人口	41,828人 (7,930人)	+58 (+12)
男性	21,862人 (4,209人)	+3 (-8)
女性	19,966人 (3,721人)	+55 (+20)
世帯数	19,803世帯 (4,354世帯)	+36 (-9)

出生28人 死亡18人

先月の119番

	4月26日まで	本年累計
△火災発生	2(0)件	9(4)件 ( )内は建物火災
△損害額	調査中	調査中
△救急出動	83件	458件
●交通事故	8件	37件
●急病	59件	304件
●その他	16件	117件

- ・火災の問い合わせ ☎0180・992・666
- ・病院の案内 ☎45・7799 ・大泉消防署 ☎62・3119
- ・太田市消防本部 ☎33・0119

時間外窓口

【窓口延長】

- 期日 5月12日、19日、26日および6月2日、9日の水曜日
- 時間 午後7時15分まで
- 開設課 住民課・収納課

【土曜窓口】

- 期日 5月15日、22日、29日および6月5日、12日の土曜日
- 時間 午前8時30分～午後5時15分
- 開設課 住民課・収納課
- ※内容によっては受付ができないこともありますので、事前にご確認ください。詳しくは、各担当課へ。

今月の納期

- 今月の納期 納期を守りましょう
  - ・軽自動車税 1期
- 納期限 5月31日(月)
- 口座残高にご注意ください。口座の再振替で納付した場合、一定金額を超えると延滞金がかかる場合があります。
- 町税等の納付は、安全・便利な口座振替をご利用ください。
- PayPay、LINE Payで納付した場合、領収書、軽自動車の継続検査用納税証明書は発行できませんので、継続検査用の納税証明書は納期限内に納付した人に対して、翌月に発送します(領収書が必要な人やお急ぎで証明書が必要な人は納付書に記載のある金融機関、コンビニエンスストアまたは収納課(1階9番窓口)で納付してください)。詳しくは、収納課へ。

かしこい消費者の手引き

有名企業の公式サイトだと思い購入したら、商品が届かない!

【事例】

有名家具店の公式サイトだと思い、ソファが約2万円と安くなっていたので購入した。受注メールが届かないので、改めてサイトを確認したところ、URLが公式サイトと違っており、偽サイトだと気づいた。

【アドバイス】

- ・有名企業などの公式サイトによく似た偽サイトで商品を購入し、代金を支払ってしまったという相談が寄せられています。
- ・偽サイトでは、日本語などが明らかにおかしいものもありますが、最近では見分けがつかないほどよく似ているものもあります。
- ・販売価格が大幅に値引きされている場合などは、偽サイトの可能性が高く、注意が必要です。
- ・偽サイトでクレジットカード決済をしたことに気づいたときは、すぐにクレジットカード会社に連絡をしましょう。
- ・海外事業者とのトラブルについては、国民生活センター越境消費者センター(https://www.ccj.kokusen.go.jp/)のウェブフォームで相談を受け付けています。
- ※詳しくは、消費生活センター(☎63・3511)へ。

定例相談

連絡先の記載のない相談や相談の予約は、住民課相談係(内線594)へ。

町民相談

日時	月～金曜日(祝日を除く) 午前8時30分～午後5時15分
場所	町民相談室(役場内)
内容	行政に対する苦情や要望、日常生活上の悩みごとなど

法律相談(要予約)

電話相談となります

日時	5月13日、20日、27日、6月10日、17日の各木曜日 午後1時30分～4時30分
担当	顧問弁護士

女性のための法律相談(要予約)

電話相談となります

日時	6月16日(水) 午後1時～5時
担当	女性弁護士

人権・行政相談

日時	6月1日(火) 午前10時～午後3時
場所	役場3階第2会議室
担当	人権擁護委員、行政相談委員
内容	人権に関する相談、行政に対する苦情や要望

教育相談

日時	月～金曜日 午前10時～午後4時
場所	教育研究所(城之内4-2-1)
担当	教育相談員
内容	非行、いじめ、不登校など教育に関すること
対象	小学生・中学生・保護者ほか

※詳しくは、教育研究所(☎63・8626)へ。

親と子の電話相談

日時	月～金曜日 午後2時～5時
担当	相談経験豊かな先生
内容	学校での悩みごとなど

※フリーダイヤル(☎0120・00・1305)へ。

DV相談

日時	月～金曜日(祝日を除く) 午前9時～正午、午後1時～5時
担当	専門女性相談員
内容	配偶者などからの暴力に関する悩みごとなど

※詳しくは、相談専用電話(☎20・3988)へ。

消費生活相談

日時	月～金曜日(祝日を除く) 午前9時～午後4時
場所	消費生活センター(役場内)
担当	消費生活相談員
内容	消費生活に関するトラブルなど

※詳しくは、消費生活センター(☎63・3511)へ。

費用無料。秘密は厳守します

令和3年5月16日～6月13日

日曜・祝日当番医 変更になる場合があるため、電話で確認してから受診してください

月日	内科	外科	耳鼻科	歯科
5月16日 日曜日	湯沢医院 大泉(62・2209)	金丸内科医院 邑楽(88・3200)	新橋病院 館林(75・3011)	川田耳鼻咽喉科医院 館林(72・3314)
5月23日 日曜日	長谷川クリニック 館林(80・3311)	まりレディースクリニック 館林(76・7775)	小曾根整形外科 館林(72・7707)	—
5月30日 日曜日	新井内科クリニック 大泉(20・1220)	小西医院 千代田(86・2261)	澤田皮膚外科 館林(70・7703)	—
6月6日 日曜日	真中医院 館林(72・1630)	むが内科検クリニック 館林(73・7587)	館林医院 館林(74・2112)	川村耳鼻咽喉科医院 館林(72・1337)
6月13日 日曜日	益田小児科医院 (小児科のみ) 大泉(62・5535)	ミツワ診療所 明和(70・3030)	慶友整形外科病院 館林(49・9000)	—

○内科、外科の診療時間は午前9時～午後5時、耳鼻科の診療時間は午前9時～午後1時です。

○歯科の受付時間は、午前9時～11時30分、診療時間は午前9時～正午です。

○小児科や婦人科は、午前中のみ診療する医療機関もありますので、事前に電話でご確認ください。

○時間外、夜間などは、救急医療テレホンサービス(電話45・7799)で受診できる病院などを紹介します。

○急患のみ診察可能な救急指定病院は、公立館林厚生病院(電話72・3140)で内科系・外科系のみです。

平日夜間急病診療所(内科・小児科)

・受付時間…午後6時45分～9時45分(祝日・年末年始を除く月～土曜日)  
※詳しくは、太田市保健センター1階(☎60・3099)へ。



4月7日、町内の小学校4校で入学式が挙行され、新1年生335人が学校生活のスタートを切りました。昨年に続き、新型コロナウイルス感染防止対策のため、参加者がマスクを着用するなかでの入学式となりましたが、その後のホームルームで先生から一人ひとり名前を呼ばれた新1年生は、目をキラキラさせながら元気な声で返事をしていました。緊張した一日を終え、下校時には少し大きめのランドセルを背負った新1年生にも笑顔があふれていました。



毎月活動している食生活改善推進員さんが作った一皿をご紹介します。



栄養価  
(カップ1個分)

エネルギー：121kcal 糖質：19.7g  
たんぱく質：3.7g カルシウム：66mg  
脂質：2.9g 食塩相当量：0.4g

チーズの塩みと、干しぶどうの甘みがベストマッチ

## チーズと干しぶどうの蒸しパン

チーズ、牛乳を使用しているため、カルシウムを摂取することができます。カルシウムは骨や歯を形成するなど体に大切な栄養素のひとつです。カルシウムを取りたい人また成長期のお子さんのおやつにもおすすめです。蒸したてでもほかほかしておいしく、また冷めてもボリュームたっぷり食べ応えがあります。きれいに仕上げるポイントは、干しぶどうの半量を生地混ぜ込み、半量は表面にトッピングをすることです。

### ●材料 カップ4個分

蒸しパンミックス……	90g	牛乳……………	50ml
干しぶどう……………	15g	チーズ……………	35g
卵Mサイズ……………	1/2個		

### ●作り方

- ①チーズは1cm角切りにしておく。
- ②蒸しパンミックスに牛乳、卵を加えまぜ、さらに干しぶどう1/2、チーズを加えて混ぜる。
- ③カップに②を入れ、残りの干しぶどう1/2をトッピングする。
- ④蒸し器で約12分蒸す。

※食物アレルギーなどをお持ちの方は、材料をよく確認してください。