



広報

おおいずみ

oizumi

11

2020.Nov
Vol.911

緊急支援パッケージ
31事業 約2,000万円（決算額）

被災地支援
・千葉県富津市、山武市（R 1. 9）
・栃木県佐野市（R 1.10）

職員派遣
・栃木県佐野市（R 2. 4～R 3. 3）

被災状況など

- ◎発生 令和元年10月12日
- ◎被害状況 床上・床下浸水約200世帯

被災状況など

災害対応（令和元年 東日本台風）

- ・ブラジル大使、総領事と意見交換を行い、感染対策についてお互いに協力していくことを確認しました
- ・町内の外国籍の中・高校生にSNSを活用した情報発信の協力依頼
- ・今月、ペルーの総領事館と会合を持つ予定



■町内の外国籍の中・高校生との意見交換



インターネット配信されている町政報告はこちらからご覧いただけます

本来であれば、町民の皆さんに直接お会いして町政報告を実施する予定でしたが、新型コロナウイルスの感染防止などの観点から、大泉町の現状や取り組み、町の将来像などについての説明をインターネット配信により実施します。広報おおいずみでも、その概要についてお知らせします。

町の対応

過去の災害で現場に赴き、災害復旧支援を行ってきたことを踏まえ、県内でもいち早く支援策をまとめ、被災した全ての人々が支援を受けられるよう、説明会なども実施しました。

また、今年度は佐野市に職員1人を1年間派遣し、職員のスキルアップを図っています。

◎避難所 最大14か所
◎避難者 約2600人
※町長自ら防災行政無線による避難を呼びかけました。

新型コロナウイルス感染症対策事業

町の対応

新型コロナウイルス感染症関連事業

第1弾（令和2年4月）34事業
第2弾（令和2年9月）27事業

総事業 61事業 約6億円

健康被害や休業要請により生活に不安を抱えている人や影響を受けている人を速やかに支援するため、生活支援パッケージなどを創設しました。

【主な支援内容】

- ◎マスク配布 妊婦、高齢者、障害者、小・中学生、飲食店、理美容店に配布
- ◎飲食店支援
 - ・飲食店専用券を含むプレミアム付き商品券の販売
 - ・テイクアウトなどで利用できるクーポン券を小・中学生の

【緊急支援パッケージ】

- ・床上浸水への見舞金の支給
- ・学校給食や保育利用料の減免
- ・町営住宅の一時使用 など

【被災者支援説明会】

地域公民館などで4か所、計7回実施し、112世帯、181人が参加しました。

【ワンストップ申請窓口】

役場、保健福祉総合センターで3日間実施し、76世帯、112人が来所しました。また、外国籍の被災者への対応として通訳を配置しました。

今後の対策

今後の防災対策に生かすため、検証報告書を作成したほか、次のような対策を実施し、有事の際、町民の生命と健康を最優先する町だと皆さんに思っていただけのように、常に緊張感を持ちながら取り組んでいきます。

【八瀬川の越水対策】

今回、寄木戸地区の浸水被害の一因となった八瀬川の越水対策を確認するため、町長が越水対策訓練を視察しました。

【河川等監視システム】



■河川等監視システムの視察

外国籍住民への対応

多言語翻訳（ポルトガル語、スペイン語、英語）したチラシの配布やスーパー、教会、人材派遣会社への注意喚起を実施しました。外国籍住民の感染が多く確認されているという県知事の発言をうけ、さらに次のような対応を実施しました。

水害発生が懸念される箇所に小型カメラを設置し、水位状況などをパソコンやスマートフォンで確認できる監視システムの検証実験を行っています。

【避難所の新型コロナウイルス対策】

避難所を開設する場合は、感染リスクを軽減するため、三密をできるだけ避け、可能な限り感染症対策や衛生環境の確保に努めます。また、パーティションや非接触式体温計など新たな備品も整備しました。

【避難所のペット対応】

ペットといっしょに避難ができ、健康管理もしつかりできるよう企業や関係機関と協議を進めています。

過去4年間の新規事業

年度ごとの主な新規事業

町民の皆さんのニーズに対応し、住んでよかったと実感していただける町にするため、今後にも常に先を見据えながら行政運営に努めていきます。

●平成29年度

【大泉町花火大会】

町発足60周年を記念し、大泉町で初めて花火大会を実施しました。この町で再び花火が見られると思わなかったといった感謝の声を多数いただきました。

●平成30年度

【パートナーシップ制度】 (全国町村初・県内初)

L : Love
G : Going my way
B : Bravo
T : Thanks

愛を持って人と接し、自分らしく生きることが、感謝の心を持つことが、差別のない社会をつくる

「あらゆる差別の撤廃をめざす人権擁護条例」の理念に基づき、県に先駆け「パートナーシップ制度」を導入しました。将来にわたり、差別のない、暮らしやすい町を目指していきます。

●令和元年度

【誤発進防止装置補助】 (県内初)

「ひとつの目(防犯カメラ)よりもたくさん目の目で犯罪をなくそう」を合い言葉に実施し、犯罪の未然防止に効果があったものと考えています。

●令和元年度

【誤発進防止装置補助】 (県内初)

高齢者のアクセルとブレーキの踏み間違いによる悲惨な事故が全国で相次いでいます。被害者だけでなく、加害者になつてしまうことも減少させることを目的に実施しました。

●令和元年度

【ドライバーレコーダー設置費補助】 (県内初)

全国であり運転が社会問題となつていますが、防犯対策として実施しました。

法人町民税

法人町民税について、平成25年度は5億円を下回っていましたが、その後基幹産業の業績が

- ◎高等看護学校の入学補助金の見直し
- ◎公立館林厚生病院への負担金の見直し
- ◎各種契約の見直し
 - ・電力自由化による電気料金の見直し
 - ・街路樹の管理委託料の見直し
 - ・清掃センターの工事契約の見直し など

歳入（法人町民税の推移）

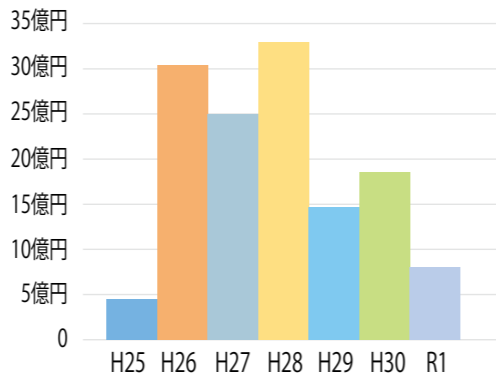

回復したことに加え、町としても積極的な企業誘致を行い、歳入金額を大幅に増やすことがで

「住んでみたい 住み続けたい町 おおいずみ」の実現に向け、一層の努力をしていきます

●令和2年度 【SNS等被害者支援事業】 (県内初)

ネット上の誹謗中傷、フェイクニュースなどが社会的問題としてメディアでも数多く取り上げられています。支援事業について昨年から検討を開始し、意識啓発を図りながら、困った時には安心して相談できる体制を整備しました。

【犯罪被害者等支援条例】 (県内初)

誰もが安心して暮らすことができる地域社会の実現には、犯罪被害者等に対する適切な支援が必要です。犯罪被害者等からの相談に対し、必要な情報提供や助言、関係機関との連絡調整を行うとともに、経済的負担の軽減を図ることを目的としています。

町の財政状況について

財政調整基金

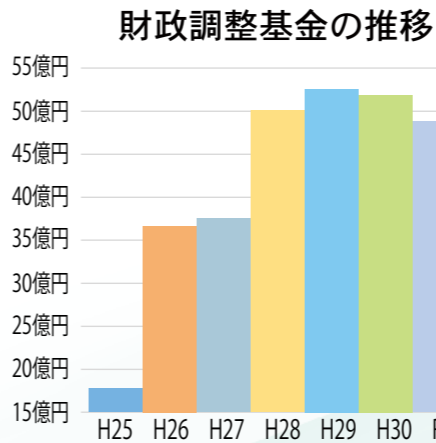

財政調整基金の推移

平成24年度まで減少傾向にあった町の預金ともいえる財政調整基金は、平成25年5月の町長就任当初で約15億円(年度末時点約17億円)と財政的に厳しい状況でありましたが、「スクラップ&ビルド」すなわち、補助金なども活用し、これから必要となるもの、時代に則したものは、積極的に投資するだけでなく、役目を果たしたものは廃止とするなど、歳出削減も徹底してきました。

◎土地開発公社の解散

きました。しかし、今年度は、基幹産業をはじめ町内の企業にも新型コロナウイルス感染症の影響が見込まれ、厳しい財政状況となることが予想されます。

これまで以上に創意工夫をしながら、限られた財源を効率的に配分し、町民の皆さんへの住民サービスが低下しないよう努力していきます。

今後の大泉町について

新たな日常の実現

群馬県では、ニューノーマルに対応する取り組みを進めています。町でも、このコロナ禍において、どのようにしたら町民の皆さんのモチベーションが下がらず、安心して暮らしていただけかというところが大きなテーマとなっています。引き続き、厳しい状況ではありますが、大泉町には、明るい要素もあります。

【住みたい街ランキングと人口】

ここ数年、町内では新築住宅が多く建てられており、その数は年間約300棟となつています。人口減少が全国的な問題となつていますが、大泉町の人口は、若干ではありますが、増加傾向

にあります。また、大手出版社による週刊誌の特集「全国住みたい街ランキング」において、第7位という評価をいただきました。これまで、長年にわたり町を支えていただいた企業でも、将来的に増資をし、現在の会社を拡張するという話もあります。

【今後の展望】

大泉町は、今年度は交付団体となりましたが、地方交付税の不交付団体が数年続き、財政力指数が県内で第1位という活気のある町として名を馳せしてきました。もう一度財政的に豊かな町、そして町民の皆さんの心も豊かな町と言われるよう取り組みを進めますので、皆さんも町に対して愛情を持って暮らしてほしいと思います。

新ごみ焼却施設の稼働に伴い

ごみの自己搬入などが変わります

大泉町、千代田町および邑楽町の「燃えるごみ」を処理している大泉町外二町清掃センターの焼却施設は、稼働から28年が経過し、施設の老朽化が進んでいるため、同じく焼却施設の老朽化に伴う課題を有している太田市と共に、太田市清掃センター内に太田市、大泉町、千代田町および邑楽町の「燃えるごみ」の処理を行う新ごみ焼却施設の整備を進めてきました。



■太田市外三町クリーンプラザイメージ図

■施設の基本方針

- ①安全・安心で安定稼働し、環境に配慮した施設
万全の事故対策を行い、環境負荷の削減により施設周辺の環境を守ります。
- ②循環型社会に適応した施設
3 R（排出抑制：Reduce、再使用：Reuse、再利用：Recycle）に発生抑制（Refuse）を加えた4 Rを推進し、それでも発生する廃棄物は適正処理、処分します。
- ③エネルギーの有効利用を推進
ごみを燃やす際に発生する余熱で、定格9,700kWの発電を行います。
- ④経済性に配慮した施設
建設費、維持管理費など総合的なごみ処理コストの削減を目指します。

■場所 太田市細谷町604-1

大泉町外二町清掃センターが粗大ごみの中継施設となります

この新ごみ焼却施設の名称が「太田市外三町クリーンプラザ」と決定し、令和3年4月から稼働となることに伴い、「燃えるごみ」の処理拠点が、大泉町外二町清掃センターから、太田市外三町クリーンプラザへ移行します。これにより、令和3年4月から大泉町外二町清掃センターで受け入れるごみの種類およびごみの排出方法が一部変更になります。

令和3年4月から大泉町外二町清掃センターは、大泉町、千代田町および邑楽町の家庭から排出された「粗大ごみ（長さ60cmを超えるごみ）」を受け入れ、一時保管後に太

田市外三町クリーンプラザや太田市外三町リサイクルプラザへ搬出する中継施設となるため、現在、受入可能な「燃えるごみ」と「燃えないごみ」「剪定枝」「資源ごみ」は、受

入ができなくなります。
なお、太田市外三町クリーンプラザや太田市外三町リサイクルプラザへ自己搬入する場合は有料となりますが、大泉町外二町清掃センターへの搬入は、制度の浸透期間や社会情勢などを考慮し、当面の間、無料となります。

ごみステーションに排出できるごみのサイズが60cmに拡大されます

ごみステーションに排出できるごみのサイズが長さ50cmまでから60cmまでに拡大され、長さが60cmを超え

ないごみについては、ごみステーションへの排出ができるようになります。ごみステーションに排出

できるサイズが拡大されるほかは、ごみの種類や収集曜日、透明・半透明のごみ袋の使用に変更はありませんので、ごみ収集カレンダーをよく確認し、ごみステーションの積極的な利用をお願いします。

「剪定枝」については、燃えるごみとしてごみステーションにも排出できませんが、ごみの減量化とリサイクルの推進のため、町の委託するリサイクル処理施設への自己搬入をお願いします。

■令和3年4月からのごみの排出先とごみの種類

排出先	排出可能なごみの種類
ごみステーション ※透明・半透明のごみ袋を使用	燃えるごみ (剪定枝を含む)
	燃えないごみ
	資源ごみ
大泉町外二町清掃センター (中継施設) 無料 (粗大ごみのみ搬入可能)	燃える粗大ごみ
	燃えない粗大ごみ
太田市外三町クリーンプラザ 有料 (10kg あたり 130円)	燃えるごみ
	燃える粗大ごみ
太田市外三町リサイクルプラザ 有料 (10kg あたり 130円) ※資源ごみは無料	燃えないごみ
	燃えない粗大ごみ
	資源ごみ
町委託先のリサイクル処理施設 無料	剪定枝 (リサイクル)

一般家庭から出るごみ

「粗大ごみ」は、「燃える粗大ごみ」と「燃えない粗大ごみ」を指します

□燃える粗大ごみの例

たんすなどの家具類、マットレス、ソファ、カーペット、畳など

□燃えない粗大ごみの例

スプリング入りのマットレスやソファ、ストーブ等の家電製品など
※事業系ごみについては、大泉町外二町清掃センターへの搬入は一切できません。

詳しくは、環境整備課環境係（内線562）へ。

12月4日(金)から12月10日(木)は人権週間です。

みんなで築こう人権の世紀

〜考えよう相手の気持ち

未来へつなげよう 違いを認め合う心



「大泉町の人権擁護委員」

人権擁護委員は、人権尊重思想の普及啓発のため人権擁護活動に積極的に取り組んでいます。現在約1万4000人の人権擁護委員が全国の各市町村に配置され、地域の皆さんから寄せられる人権に関する相談について、問題解決のお手伝いをしたり、法務局の職員と協力して人権侵害による被害者の救済をすすめるなど、地域の皆さんに人権について関心を持ってもらえるような活動を行っています。

町では法務大臣から委嘱された4人の人権擁護委員が、法務局や役場などで皆さんからの人権相談を受けたり、小学校で啓発活動を行うなど積極的な活動をしています。いじめ、差別、虐待などお困りのことがありますら、ひとりで悩まず人権擁護委員へご相談ください。

私たちにご相談ください



森 智恵美 氏 川島千枝子 氏 金井 健 氏 野村 王男 氏

「人権相談」

町では、毎月第2火曜日に人権相談（行政相談も併設）を行っています。日時や場所、広報おおいずみや町ホームページでご確認ください。なお、12月は「人権週間」のため、特設相談を開催します。詳細は、28ページをご覧ください。 ※詳しくは、住民課相談係（内線594）へ。

11月12日(木)〜25日(水)は女性に対する暴力をなくす運動期間です。

配偶者などからの暴力、性犯罪、売買春、人身取引、セクシュアル・ハラスメント、ストーカー行為は女性の人権を侵害するもので、決して許されるものではありません。パートナーや恋人からの暴力

で悩んでいる人は、次頁の相談窓口へご連絡ください。また、身近で悩んでいる女性がいる場合は、相談窓口を紹介してください。 ※詳しくは、多文化協働課（内線262）へ。

相談窓口一覧

- 大泉警察署 ☎62・0110
警察への総合相談窓口 24時間受付
- 町配偶者暴力相談支援センター ☎20・3988
DV被害者に対する相談窓口
午前9時～正午、午後1時～5時（土・日曜日、祝日、年末年始は除く）
- 県警察本部犯罪被害者相談 ☎027・221・7777
犯罪被害に関する相談
午前8時30分～午後5時15分（土・日曜日、祝日、年末年始は除く）
- 県警察本部ストーカー・配偶者暴力対策係 ☎027・234・0110
犯罪被害に関する相談
午前8時30分～午後5時15分（土・日曜日、祝日、年末年始は除く）
- 公益社団法人被害者支援センターすてっぷぐんま ☎027・253・9991
犯罪被害者やその家族への支援
午前10時～午後4時（土・日曜日、祝日、年末年始は除く）
- 県警察本部女性相談者専用電話 ☎#8103（ハートさん）または☎0120・271・110
性犯罪被害に関する相談 24時間受付
- 群馬県性暴力被害者サポートセンター（Saveぐんま） ☎#8891（早くワン（ストップ））または☎027・329・6125
性犯罪・性暴力に関する相談
午前9時～午後4時（土・日曜日、祝日、年末年始は除く）

- 群馬県女性相談センター ☎027・261・4466
DVなど女性問題に関する相談
月～金曜日 午前9時～午後7時30分 土曜日 午前10時～午後5時
日曜日 午後1時～5時（祝日・年末年始は除く）
- 男性DV被害者相談電話 ☎027・263・0459
男性のDV被害相談
毎月第2・4水曜日 正午～午後1時30分
- 認定NPO法人 ひこばえ ☎027・215・7830
女性・子どもに関する相談
午前10時～午後4時（土・日曜日、祝日、年末年始は除く）
- みんなの人権110番 ☎0570・003・110（ゼロゼロみんなのひやくとおぼん）
さまざまな人権問題についての相談
午前8時30分～午後5時15分（土・日曜日、祝日、年末年始は除く）
- 女性の人権ホットライン ☎0570・070・810（ゼロナナゼロのホットライン）
女性をめぐるさまざまな人権問題についての相談
午前8時30分～午後5時15分（土・日曜日、祝日、年末年始は除く）
※11月12日(木)から18日(水)まで「女性の人権ホットライン強化週間」として、電話相談窓口を下記の通り延長しています。
月～金曜日 午前8時30分～午後7時、土・日曜日 午前10時～午後5時
- 法テラス 犯罪被害者支援ダイヤル ☎0570・079714（なくこたないよ）
犯罪被害に関する相談
月～金曜日 午前9時～午後9時
土曜日 午前9時～午後5時（日曜日、祝日、年末年始は除く）

11月25日(水)〜12月1日(火)は犯罪被害者週間です。

町では、「犯罪被害者週間」にあわせて、県警察本部および大泉警察署（公社）被害者支援センターすてっぷぐんまと連携し、犯罪被害者支援に関するパネル展を実施します。犯罪の被害にあった人やその家族は、犯罪による直接的・経済的被害だけでなく、精神的にも深刻な被害を受けています。この機会に、犯罪被害者の置かれている状況や犯罪被害者への支援について考えてみませんか。

「パネル展」

- 期間 11月16日(月)〜20日(金)（最終日は午後3時まで）
- 場所 役場町民ホール（日の出55の1）
- 内容

○犯罪被害者支援制度などに関するパネル展示

○犯罪被害者支援に関するリーフレットなどの配布、DVDの放映

○犯罪被害者支援に携わる警察すてっぷぐんま職員による面接相談

※詳しくは、多文化協働課（内線262）へ。

犯罪被害者支援

町では、犯罪被害者等の被害の回復と軽減を図り、安全で安心して暮らすことができる地域社会の実現を目指すため、「大泉町犯罪被害者等支援条例」に基づく支援を行っています。また、県警察本部も犯罪の被害者やそのご家族が安心して暮らすことができるようさまざまな支援を行っています。

※詳しくは、大泉警察署（☎62・0110）または多文化協働課（内線262）へ。



人権啓発ポスター・パンフレット展示

- 期間 12月1日(火)～11日(金)（最終日の展示は午後3時まで）
- 場所 町公民館ロビー（吉田2465）
- ※詳しくは、生涯学習課生涯学習係（内線633）へ。

各種図書コーナー

図書館2階に特設コーナーを設置します。

- 期間 DV関連図書コーナー 11月7日(土)～26日(木)
- 人権啓発図書コーナー 12月1日(火)～26日(土)

※詳しくは、図書館（☎63・6399）へ。

News 01
令和2年度
上半期の財政状況をお知らせします

地方自治法第243条の3第1項並びに「大泉町財政状況の公表に関する条例」により、令和2年4月1日から9月30日までの財政状況を公表します。下半期についても、健全な財政運営に努めていきます。

【一般会計】

歳入の状況
歳入では、予算総額182億5,279万9,000円に対し、上半期の収入済額は101億2,748万7,000円で、予算総額に占める割合は55.5%となっております。このうち、町の予算を支える町税収入は、4億1,969万9,000円で、収入済額に占める割合は33.6%となっております。

歳出の状況
歳出では、予算総額182億5,279万9,000円に対し、上半期の支出済額は96億6,995万3,000円で、予算総額に占める割合は53.0%となっております。

基金・有価証券および町債の状況
9月30日現在の町の預金とも

■一般会計	
予算現額	182億5,279万9,000円
収入済額	101億2,748万7,000円
収入割合	55.5%
支出済額	96億6,995万3,000円
支出割合	53.0%

基金・有価証券	72億2,430万8,000円
町債（借入金）	62億5,690万5,000円

■国民健康保険事業	
予算現額	32億8,996万7,000円
収入済額	11億6,021万7,000円
収入割合	35.3%
支出済額	11億4,454万2,000円
支出割合	34.8%

■後期高齢者医療事業	
予算現額	4億448万8,000円
収入済額	1億4,417万7,000円
収入割合	35.6%
支出済額	1億2,867万3,000円
支出割合	31.8%

■介護保険事業	
予算現額	26億846万8,000円
収入済額	11億7,692万8,000円
収入割合	45.1%
支出済額	10億3,503万5,000円
支出割合	39.7%

■公園墓地事業	
予算現額	1,203万3,000円
収入済額	1,131万5,000円
収入割合	94.0%
支出済額	110万4,000円
支出割合	9.2%

■公共下水道事業	
・有収水量	451,228m ³
・使用戸数	4,097戸
・1戸当たり 1か月有収水量	18m ³

・収益的収支の状況		
収入	予算現額	5億7,735万円
	収入済額	4億3,704万5,000円
	収入割合	75.7%
支出	予算現額	5億3,824万3,000円
	執行済額	1億2,330万7,000円
執行割合	22.9%	

・資本的収支の状況		
収入	予算現額	4億4,872万4,000円
	収入済額	886万3,000円
	収入割合	2.0%
支出	予算現額	6億3,775万4,000円
	執行済額	2億6,417万9,000円
執行割合	41.4%	

企業債（借入金）	32億1,741万7,000円
----------	-----------------

資本的収入が資本的支出に対し不足する額は、損益勘定留保資金等で補填します。

いえる基金および有価証券は72億2,430万8,000円で、町債（借入金）は62億5,690万5,000円となっております。

【特別会計】
町には、5つの特別会計があります。

- ・国民健康保険事業
- ・後期高齢者医療事業
- ・介護保険事業
- ・公園墓地事業
- ・公共下水道事業

それぞれの収入・支出にかかる予算額上半期の状況は前頁の表のとおりです。
※詳しくは、財政課財政係（内線361）および各担当課へ。

町長交際費

町では、公正性と透明性を図り、町民から信頼される「開かれた町政」を推進していくため、町長交際費を公表しています。
町長交際費とは、町長などが町を代表し、外部の団体などの交際のために支出する費用です。「祝金」や「見舞金」などがあり、町の円滑な行政運営を図ることを目的に、対外的に要する経費です。

【主な交際費の分類】

- ・祝金：大会や総会、式典、祝賀会などのお祝いに支出するもの
 - ・弔事：香典、生花など
 - ・賄費：来客接待、訪問先への手土産
 - ・見舞・協賛金など：入院見舞いに支出する経費や、各種団体の活動への協賛費、激励金など
- ※詳しくは、秘書課（内線852）へ。

議会交際費

議会が支出した交際費の内訳を公表します。交際費の分類は町長交際費と同様です。
※詳しくは、議会事務局庶務係（内線451）へ。

■令和2年度上半期（令和2年4月～9月）実績

月	祝金		弔事		賄費		見舞・協賛金など		合計	
	件数	金額	件数	金額	件数	金額	件数	金額	件数	金額
4	0	0	3	6,400	0	0	0	0	3	6,400
5	0	0	1	2,000	2	4,500	0	0	3	6,500
6	0	0	2	4,000	1	4,000	0	0	3	8,000
7	3	9,000	2	15,500	5	18,008	0	0	10	42,508
8	0	0	1	2,200	5	12,987	0	0	6	15,187
9	0	0	1	2,000	5	18,582	0	0	6	20,582
合計	3	9,000	10	32,100	18	58,077	0	0	31	99,177

■令和2年度上半期（令和2年4月～9月）実績

月	祝金		弔事		賄費		見舞・協賛金など		合計	
	件数	金額	件数	金額	件数	金額	件数	金額	件数	金額
4	0	0	0	0	0	0	0	0	0	0
5	0	0	0	0	0	0	0	0	0	0
6	0	0	0	0	0	0	0	0	0	0
7	2	6,000	1	2,000	0	0	0	0	3	8,000
8	0	0	1	2,000	0	0	0	0	1	2,000
9	0	0	0	0	0	0	0	0	0	0
合計	2	6,000	2	4,000	0	0	0	0	4	10,000

News 02

子どものインフルエンザ予防接種費用の助成

町では、中学3年生、高校3年生相当年齢の人を対象にインフルエンザ予防接種費用を助成します。

□対象 接種日に町内に住民登録をしている中学3年生および高校3年生相当年齢の人

□助成対象 11月1日(日)～令和3年1月31日(日)までに受けた予防接種費用

□助成額 接種に要した費用(上限2000円)

□助成回数 1回

□申請方法 交付申請書に必要な事項を記入の上、必要書類を添えて、健康づくり課へ直接申請する

□申請期限 令和3年3月31日(水)

□持参する物
・予防接種の領収書
・印鑑

□注意事項
・10月31日(土)以前に受けた予防接種は、対象になりません
・学校の在籍は問いません
※詳しくは、健康づくり課(☎62・2121)へ。

News 03

中小企業者などの固定資産税などの軽減

町では、新型コロナウイルス感染症の影響で事業収入が減少している中小企業者などの税負担を軽減するため、事業者の所有する償却資産や事業用家屋に係る令和3年度の固定資産税および都市計画税を事業収入に応じて軽減します。なお、令和2年度の軽減措置はありません。

□対象
・ 資本金の額または出資金の額が1億円以下の法人もしくは資本または出資を有しない法人のうち従業員数が1000人以下の法人(大企業の子会社は除く)
・ 常時使用する従業員の数が1000人以下の個人事業主

□軽減される資産 償却資産および事業用家屋(事業用で

News 04

町内の遺跡出土資料(埋蔵文化財)を一部展示公開

仙石地区の区画整理事業に伴い、昭和62年から平成2年にかけて発掘調査が行われた「仙石専光寺付近遺跡」の出土資料を展示公開しています。現在、遺跡から出土した資料(石器、土器、埴輪、鉄製品など)の整理を進めており、作業が完了した資料のうち、鉄製品(鎌、鋏、鍛冶炉遺構出土遺物など)をテーマとして展示しています。

□展示期限 令和3年2月28日(日)～(年末年始(12月28日～令和3年1月4日)および月曜日(月曜日が祝日の場合は、それ以降の平日)が休館日)

□時間 午前9時～午後10時

□場所 文化むら埋蔵文化財常設展示室内(朝日5の24の1)

□費用 無料

※令和3年3月に展示替えを予定しています。詳しくは、生涯学習課スポーツ文化振興係(内線631)へ。

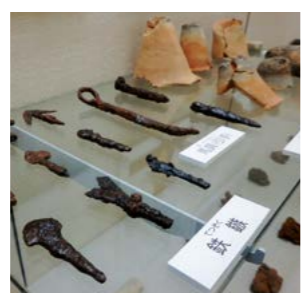

■展示資料の一部



ファンタウイllumネーション2020

昨年度に引き続き「ファンタウイllumネーション2020」として、役場正面ロータリーを装飾するほか、役場正面玄関前に手作りランタンを飾ります。色鮮やかな光のアートをお楽しみください。

□点灯期間 12月1日(火)～令和3年1月10日(日)

□点灯時間 午後5時～9時

□場所 役場正面玄関前(日の出55-1)

※詳しくは、企画戦略課企画調整係(内線271)へ。

事業収入減少割合・軽減率

あっても、土地は軽減対象外)

令和2年2月から10月の期間で、任意の連続する3か月間における事業収入が前年同期と比較し、減少した割合に応じた軽減率となります(左表のとおり)

3か月の事業収入の減少率	軽減率
前年同期比50%以上減少	全額
前年同期比30%以上50%未満減少	2分の1

News 05

令和2年度実施 町民満足度・意識調査の結果

令和2年8月に実施した町民満足度・意識調査の結果がまとまりました。この調査結果により、町民の皆さんの町政に対する評価を「満足度」として、また、これからのまちづくりに対するニーズや意識を「重要度」として統計的に把握し、町政運営にあたっての基礎資料として活用します。「満足度」に対する皆さんの回答について、「満足」を5点、「やや満足」を4点、「どちらともいえない」を3点、「やや不満」を2点、「不満」を1点に換算し、同様に「重要度」についても、「重要」を5点、「やや重要」を4点、「どちらともいえない」を3点、「あまり重要でない」を2点、「重要でない」を1点に換算し、項目ごとの平均値を算出しました。各項目別の結果については、下表のとおりです。

なお、まちの全体的な取り組みに対する満足度は3・698点で、取り組みを100点満点で採点した場合の平均点は69・3点でした。

□結果閲覧場所 町ホームページ、役場1階情報コーナー、保健福祉総合センター、町公民館、町公民館南別館、図書館、老人福祉センター、町民体育館、文化むら、いずみの杜

□対象 18歳以上の町内在住者1800人

□有効発送数 1776件

□実施時期 8月18日～31日

□実施方法 無作為抽出、郵送により配布・回収

□有効回答数 504件

□有効回答率 28・4%

※詳しくは、企画戦略課企画調整係(内線272)へ

【満足度】平均値上位5項目

施策	平均値
1 町の各種保健事業の充実	3.850
2 循環型社会の推進	3.659
3 就学前教育と保育の充実	3.646
4 町独自の行政サービス	3.626
5 医療体制・保険制度の充実	3.592

【重要度】平均値上位5項目

施策	平均値
1 医療体制・保険制度の充実	4.445
2 町の各種保健事業の充実	4.442
3 地域安全	4.423
4 子育て支援の充実	4.349
5 高齢者福祉の充実	4.332

News 06

会計年度任用職員候補者の登録更新をお願いします

町では、会計年度任用職員の募集および任用をスムーズに行うため、「会計年度任用職員候補者登録制度」を実施しています。現在、登録されている人の登録期間が12月31日で満了となります。引き続き登録を希望する人は、12月18日(金)までに総務課人事係(2階16番窓口)へご連絡ください。連絡がない場合は、登録を抹消させていただきます。なお、町では引き続き会計年度任用職員の登録を受け付けていますので、新規に登録を希望

する人は、申込書兼登録票を総務課人事係へ提出してください。申込書兼登録票は、総務課人事係で配布するほか、町のホームページからもダウンロードできます。□申込方法 申込書兼登録票に必要事項を記入の上、総務課人事係へ直接または郵送で提出する
□申込期間 随時
□登録期間 登録日からその年の12月31日まで
※詳しくは、総務課人事係(内線831)へ。

News 07

11月1日付け

町職員人事異動

町では、11月1日付けで職員の人事異動を行いました。
※()内は前職

- 【係長職】
■総務部
□総務課付 野口昌範(住民経済部経済振興課商工振興係長)
■住民経済部
□経済振興課商工振興係長 今井庸人(都市建設部都市整

- 備課住宅係長)
■都市建設部
□都市整備課住宅係長 柿沼仁(農業委員会事務局農地農振係長)
■農業委員会事務局農地農振係長 岩瀬隆久(住民経済部経済振興課課長補佐兼農業振興係長兼農業委員会事務局局長補佐) 兼務

【課員】

- 総務部 松島優生(教育部こども課)
- 財務部 門馬彩佳(会計課)
- 健康福祉部 柳宗太郎(総務部総務課)
- 住民経済部 丸山由華(財務部税

- 務課)
- 経済振興課兼農業委員会事務局 川島聡美(住民経済部住民課)
- 会計課 坂本麻里(総務部秘書課)
- 教育部
□こども課 手塚由紀子(住民経済部経済振興課兼農業委員会事務局)
- ※詳しくは、総務課人事係(内線831)へ。

News 08

パブリックコメントを実施します

町では、パブリックコメント(意見公募手続き)により皆様のご意見を募集します。詳細については、町ホームページおよび指定公表場所でご覧いただけます。

ずれかの方法で提出してください。なお、メールで提出する際はPDFまたはZIP形式にして添付してください

- 意見を提出できる人
・町内に在住、在勤、在学している人
・町内に事務所または事業所を有する個人または法人
・パブリックコメント手続きに係る事案に利害関係を有する人
- 意見提出方法 指定様式または任意の様式に意見、氏名(団体名)、住所、電話番号を記載し、各担当へ直接または郵送、ファクス、メールのい

- 注意事項
・指定様式は、資料の公表場所に設置するほか、町ホームページからもダウンロードできます
・個人情報については、「大泉町個人情報保護条例」に従い、適切に取り扱います
- 第四次大泉町男女共同参画推進計画(素案) および大泉町立図書館ビジョン(素案)
- 【共通事項】
□受付期間 11月13日(金)～12月

15日(火) 午後5時(郵送の場合、12月15日(火)必着)

- 資料の公表場所 町ホームページ、保健福祉総合センター、町公民館、町公民館南別館、図書館、老人福祉センター、高齢者ふれあいセンター(吉田・寄木戸・北小泉)、町内保育園(6園)、私立幼稚園・認定こども園(5園)、児童館(4館)、子育て支援センター(2施設)、町民体育館、文化むら、いずみの杜、大泉保育福祉専門学校、県立大泉高等学校、県立西邑楽高等学校、町商工会、(株)群馬銀行大泉支店、桐生信用金庫大泉支店、大泉郵便局

【第四次大泉町男女共同参画推進計画(素案)】

- 提出先 多文化協働課(日の出55の1、2階13番窓 □)・☎63・3921・Jinken-danjo@town.oizumi.gunma.jp ※詳しくは、多文化協働課(内線262)へ。

- 【大泉町立図書館ビジョン(素案)】
□資料の公表場所 共通の公表場所、町立中学校(3校)
□提出先 図書館(中央3の11の21)または生涯学習課(吉田2465)・☎63・0717・oizumi-i@sunfield.ne.jp

※詳しくは、図書館(☎63・6399)へ。

- 第六次大泉町障害者基本計画(素案) 第6期大泉町障害福祉計画・第2期障害児福祉計画(素案) および第8期大泉町高齢者保健福祉計画(大泉町老人福祉計画及び介護保険事業計画)(素案)
- 【共通事項】
□受付期間 11月13日(金)～12月22日(火) 午後5時(郵送の場合、12月22日(火)必着)
- 資料の公表場所 町ホームページ、保健福祉総合センター、町公民館、町公民館南別館、図書館、町民体育館、文化むら、いずみの杜、大泉保育福祉専門学校、(株)群馬銀行大泉支店、桐生信用金庫大泉支店、大泉郵便局

【第六次大泉町障害者基本計画(素案) 第6期大泉町障害福祉計画・第2期障害児福祉計画(素案)】

- 資料の公表場所 共通の公表場所、町立保育園(3園)、児童館(4館)、社会福祉協議会、障害者相談支援センター、地域活動支援センター、心身障害児(者)集団活動訓練施設くれよんはうす、救護施設太陽の家、障害者支援施設イシノ療護園、就労支援

News 09

障害者控除対象者認定書の交付

町では、町の介護認定を受けている65歳以上の高齢者で、認知症や身体上の障害が一定の基準に該当する人に対して、障害者・特別障害者に準ずる認定書を交付します。

認定書を提示することで、所得税や町民税の申告の際に税法上の障害者控除などが受けられます。認定書は郵送しますので、年末調整で認定書を提出する人は、余裕をもって申請して

ください。なお、確定申告で提出する人には令和3年1月中旬頃郵送します。

- 申請方法 高齢介護課介護保険係へ直接または郵送(〒3700523 吉田2465)で申請する
※申請書は、町ホームページからダウンロードできます。また、申請書の提出には、印鑑が必要となります。詳しくは、高齢介護課介護保険係(☎62・2121)へ。

掲載しているイベントなどについて、新型コロナウイルス感染症の状況により、開催を中止する場合がありますので、ご了承ください。参加する際には、マスクの着用、咳エチケットなどにご協力ください。また、検温などの体調確認をしていただき、発熱や風邪の症状などがある場合は参加をお控えください。

お知らせ

12月3日から9日は
障害者週間

福祉課

「障害者週間」は、障害者への理解を深めることにも、障害者が社会、経済、文化、その他あらゆる分野の活動に、積極的に参加する意欲を高めることを目的としています。

障害や障害者への理解と関心を深めてもらうとともに、適切な配慮をお願いするため、障害に関するマークおよび配慮の一例を紹介いたします。

■ヘルプマーク
義足や人工関節を使用してい

る人、心臓や腎臓機能などに障害を持つ人、難病、妊娠初期の人など、外見から分からなくても援助や配慮を必要としていることを周囲に知らせ、援助を得やすくするためのものです。このマークを身に着けた人を見かけたら、次の配慮をお願いします。

- ・電車・バスの中で席をお譲りください
- ・駅や商業施設などで、困っている様子であれば声をかけてください
- ・災害時は、安全に避難するための支援をお願いします



■ヘルプマーク



■ヘルプカード

■ヘルプカード

緊急連絡先や医療に関する情報、必要な支援内容などが記載されており、障害のある人などが災害時や日常生活の中で困った時に、周囲や自己の障害への理解や支援を求めするためのものです。

ヘルプカードを提示された場合は、その記載内容に沿って支援をお願いします。

■ヘルプマーク・ヘルプカードの交付

□対象 障害のある人またはヘルプマーク・ヘルプカードを必要とする人

□申込方法 福祉課障害福祉係へ直接申し込む

【お気軽にご相談ください】

町では、障害者やその家族が、地域で生活していくうえで困りごとなどを相談する場所として、「大泉町障害者相談支援センター」を開設しています。

■大泉町障害者相談支援センター

□相談日時 月～金曜日 午後1時～4時（祝日は除く）
□場所 保健福祉総合センター内（吉田2465）
□相談内容 福祉サービスの利用や手続きに関する相談、仕事の相談、療育や教育・進路の相談、暮らしに関する相談

など

□相談方法 来所による相談のほか、電話（☎63・7543）やファクス（☎63・7543）、メール（oizumi-soudan@sunfedne.jp）、訪問での相談

【みんなで防ぼう！障害者の虐待】

虐待は、障害者の尊厳を脅かし、自立生活と社会参加を妨げます。絶対にあつてはならないことですが、虐待と気づかないまま起こっている恐れもありますので、一人ひとりが問題を認識し、虐待のサインを見逃さないことが大切です。虐待のサインを発見したり、虐待を受けたら、速やかに通報、届け出をしてください。

■大泉町障害者虐待防止センター

□日時 月～金曜日 午前8時30分～午後5時15分（祝日は除く）
□場所 福祉課障害福祉係（吉田2465）
■イシノ療護園相談支援事業所
□日時 24時間対応
□場所 障害者支援施設イシノ療護園（寄木戸1070）
□連絡先
☎090・25339・4860
☎090・25339・4987
※詳しくは、福祉課障害福祉係（☎62・2121）へ。

11月は
児童虐待防止推進月間

子ども課

11月は児童虐待防止推進月間です。児童虐待は、子どもの心身に大きな傷跡を残してしまうことや、最悪の場合には子どもの命が奪われてしまうことがあります。

深刻な社会問題になっている児童虐待は、社会全体で解決すべき問題です。

【令和2年度の標語】
189（いちばやく）知らせ
て守る こどもの未来

【児童虐待の種類】

- 身体的虐待 殴る、蹴る、投げ落とす、激しく揺さぶる、やけどを負わせるなど
- 性的虐待 子どもへの性的行為、性的行為を見せる、ポルノグラフィの被写体にするなど
- ネグレクト（養育放棄） 家に閉じ込める、食事を与えない、ひどく不潔にする、自動車の中にも放置する、重い病気になっても病院に連れて行かないなど
- 心理的虐待 言葉による脅し、無視、きよつだい間での差別

【児童虐待を防ぐために】

虐待を防ぐためには、早い段階での発見と対応が大切です。周囲に虐待を受けたと思われる子どもがいる場合には、ためらわず連絡してください。連絡は匿名で行うことも可能です。また、子育てに悩み虐待へつながってしまう場合もありますので、子育てや出産に



令和3年 成人式

町では、成人を迎える皆さんの新しい門出を祝福するとともに、社会人としての自覚と責任を新たに考える場として、成人式を開催します。町内在住の該当する人には案内状を発送しますのでご確認ください。町外在住の人で、大泉町の成人式に参加を希望する人は、生涯学習課生涯学習係へご連絡ください。

□期日 令和3年1月10日(日)

□時間 午前10時30分開式（午前9時30分受付）、午前11時15分終了予定

□場所 文化むら大ホール（朝日5-24-1）

□対象 平成12年4月2日～平成13年4月1日に生まれた人

□注意事項

- ・新型コロナウイルス感染症感染拡大防止のため、当日会場に入ることができるのは新成人本人のみとなります
- ・付き添いが必要な人は、事前にご連絡ください
- ・親族などの人は、小ホールで式典のライブ映像を観ることができます（先着100人）
- ※当日は、手話通訳があります。要約筆記が必要な人は、12月4日(金)までにお申し込みください。詳しくは、生涯学習課生涯学習係（内線633）へ。

男女共同参画推進計画
の進捗状況調査結果

多文化協働課

町では、「誰もが、互いにその人権を尊重しあいながら、性別にかかわらず、個性と能力を発揮できること」を理念とする男女共同参画社会の形成を目指して、平成28年に「第三次大泉町男女共同参画推進計画」を策定し、さまざまな分野で事業を進めています。

この計画では、毎年事業の進捗状況を調査することが施策として盛り込まれています。これに基づき、令和元年度の進捗状況について調査した結果を町ホームページで公表していますので、ご覧ください。

※詳しくは、多文化協働課（内線262）へ。

SNS等被害者を対象とした無料法律相談会を実施します

町では、SNS等被害者支援の一環として、SNS等被害者を対象とした無料法律相談会を実施します。SNSなどでの誹謗・中傷、人権侵害に関する相談に、弁護士がお答えします。

- 期日 12月20日(日)
- 時間 午後1時30分～4時30分 (要予約、ひとりにつき30分以内)
- 場所 町公民館南別館(吉田2011の1)
- 申込方法 多文化協働課へ電話で申し込む
- 申込期限 12月10日(木) 午後5時
※相談の参考になる資料がありましたら、当日持参してください。詳しくは多文化協働課(内線262)へ。

家庭用防犯カメラの設置費用を一部補助

安全安心課

町では、犯罪の発生を抑制し、安全で安心なまちづくりの推進を目的として、町内の住宅に家庭用防犯カメラを設置した人に対して、設置費用の一部を補助します。

□ 対象 次の全ての条件を満たす人

- ・家庭用防犯カメラを設置する住宅に現在居住し、町の住民基本台帳に記録がある人
- ・家庭用防犯カメラを設置する住宅の所有者または所有者に設置の同意を得ている人(アパートや借家などは除く)
- ・町税を滞納していない人

□ 補助対象

- ・家庭用防犯カメラの設置費用
- ・モニター、録画装置、その他カメラと一体的に機能する機器(パソコンなどを除く)の設置費用
- ・家庭用防犯カメラを設置していることを表示するための費用

□ 補助額 補助対象経費の2分の1(上限1万円、1住宅につき1台限り)

□ 申請方法 申請書に必要事項を記入の上、必要書類を添えて、安全安心課交通防犯係



固定資産税の住宅改修に伴う減額措置

税務課

令和4年3月31日までに、次の改修を行った場合には、原則として改修後3か月以内に申告することで、翌年度の固定資産税(都市計画税は除く)が減額されます。

【住宅耐震改修】

耐震改修工事が行われた住宅について、固定資産税の2分の1の額が減額されます。工事時期・建築物により、減額となる期間が異なります。

【バリアフリー改修】

新築から10年以上経過した住宅のうち、バリアフリー改修工事が行われた住宅について、固定資産税の3分の1の額が減額されます。

【省エネ改修】

省エネ(熱損失防止)改修工事が行われた住宅について、固定資産税の3分の1の額が減額されます。

※要件や減額される割合、必要

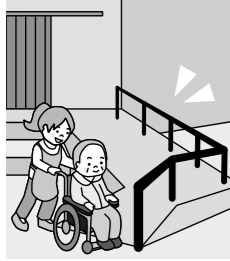

冬の県民交通安全運動

安全安心課

書類など詳しくは、税務課資産係(内線572)へ。

冬の県民交通安全運動が12月1日(火)から10日(木)までの10日間、実施されます。

□ 運動の目的 広く県民に交通安全思想と正しい交通ル

ル・マナーの普及・浸透を図り、交通事故を防止する

□ スローガン いそいそ心のブレーキ かけましょう

□ 運動の重点 子どもと高齢者の交通事故防止

・夕暮れ時の早めのライト点灯と反射材などの着用促進

・飲酒運転の根絶
※詳しくは、安全安心課交通防犯係(内線842)へ。

ご存じですか

登録型本人通知制度

住民課

この制度は、代理人や第三者に住民票や戸籍謄本などの証明書を交付した場合、交付した事実を本人に通知する制度です。この制度を利用するためには事前登録が必要です。

(2階17番窓)へ直接申請する

□ 注意事項 事前に制度の説明をしますので、安全安心課交通防犯係へお問い合わせください

※申請書は、町ホームページからダウンロードできます。必要書類など詳しくは、安全安心課交通防犯係(内線842)へ。

紙類の適正な資源化にご協力ください

環境整備課

町では、雑誌や新聞、雑紙などの紙類の資源ごみ収集を行っています。生ごみや発泡スチロール、ビニールなどが混入し資源化できない場合があります。紙類を資源ごみに出す際は次の点に注意し、ごみ収集カレシターをよく確認して、ごみの適正排出にご協力ください。

□ 注意事項

- ・種類ごとにビニールテープなどでまとめて縛る
- ・その他の紙は、雑誌などの間に挟むか、紙袋へ入れてビニールテープなどで縛る
- ・汚れが落ちないものは燃えるごみへ出す

※詳しくは、環境整備課環境係(内線562)へ。

□ 登録できる人 本町に住民登録または本籍がある人(転出、転籍をした人の一部も含む)

□ 登録方法 本人が登録申込書に必要事項を記入の上、住民課住民係へ直接、または郵送(〒3705995 日の出55の1)で申し込む(代理人による登録申し込みの場合、委任状が必要)

□ 持参する物 運転免許証など本人確認ができるもの(郵送の場合は、本人確認書類の写しを同封してください)

※詳しくは、住民課住民係(内線534)へ。

明るい選挙を実現しましょう

町選挙管理委員会

政治家が選挙区内の人にお金や物を贈ることは禁止されています。有権者が求めてもいません。

また、政治家は選挙区内の人に対し、答礼のための自筆によるものを除き、年賀状や暑中見舞状などの時候のあいさつ状を出すことも禁止されています。※その他にも法律で禁止されている事項があります。詳しくは、町選挙管理委員会(内線832)へ。

【広告】



【広告】



【広告】



【広告】



準備はお早めをお願いします コロナ禍の確定申告

例年、確定申告会場は大変混雑します。令和2年分の確定申告は、新型コロナウイルス感染症の感染リスクを避けるため、自宅などからのe-Tax・スマートフォンによる申告をお勧めします。

所得税などの確定申告書は、国税庁ホームページ「確定申告書等作成コーナー」で計算誤りのない申告書が作成できます。また、給与や年金所得の人は、スマートフォン専用画面がより入力しやすくなっています。e-Taxやスマートフォンで申告するためには、事前にマイナンバーカードまたは税務署発行のID・パスワードが必要になりますので、お早めに準備をお願いします。e-Taxを利用しない場合は、作成した申告書を印刷し、郵送などで提出することもできます。

※詳しくは、館林税務署（☎72・4373）へ。

緑のカーテンコンテスト 入賞者が決定

環境整備課

地球温暖化防止や省エネ活動の普及に向けて実施した「第9回緑のカーテンコンテスト」の入賞者が決まりました。

応募写真や取り組みの効果、創意工夫などについて総合的に審査し、選考された入賞者に賞状と賞品が授与されます。入賞者は次のとおりです。

- 金賞 加藤正範様、松原幼稚園様
- 銀賞 平石友昭様、坂田保育園様

- 銅賞 小林勘五郎様、みよし保育園様

※入賞者の緑のカーテンについては、町ホームページでご覧いただけます。詳しくは、環境整備課環境係（内線562）へ。



福祉ショップを開催

福祉課

- 期日 11月24日(火)

□ 申込方法

■書面申請：(一財)消防試験研究センター群馬県支部へ必要書類を添えて、直接または郵送(前橋市大渡町1の10の7)で申し込む

■電子申請：(一財)消防試験研究センターホームページ(https://www.shoubo-shiken.o.jp/)の電子申請のページから申し込む

□ 申込期間

■書面申請：11月19日(木)～12月3日(木)(土・日曜日は除く)

■電子申請：11月16日(月)～30日(月)

□費用 甲種5700円、乙種3800円

□ 注意事項

・電子申請や必要書類などの詳細は、(一財)消防試験研究センターホームページでご確認ください

・願書は、太田市消防本部予防課および中央消防署、東部消防署、西部消防署、大泉消防署で配布しています

【秋の全国火災予防運動】

11月9日(月)から11月15日(日)までの7日間、秋の全国火災予防運動が実施されます。

■住宅防火のちを守る7つのポイント

□ 3つの習慣

春の優良自動車運転者表彰

大泉交通安全協会では、令和3年春の優良自動車運転者表彰を受け付けます。なお、免許会員の有無を問いません。

□ 表彰区分

- ・旭日金冠章…無事故・無違反が40年以上で、すでに金冠金章を受けている人
- ・金冠金章…無事故・無違反が30年以上で、すでに金冠銀章を受けている人
- ・金冠銀章…無事故・無違反が20年以上で、すでに金章を受けている人
- ・金章…無事故・無違反が15年以上で、すでに銀章を受けている人
- ・銀章…無事故・無違反が10年以上で、すでに銅章を受けている人
- ・銅章…無事故・無違反が5年以上の人

□ 申請方法 必要書類を添えて、大泉交通安全協会へ直接申請する

□ 申請期間 12月1日(火)～令和3年1月22日(金)

※必要書類など詳しくは、大泉交通安全協会（☎62・2687）へ。

- 時間 午前11時～午後1時
- 場所 大泉中央公園内(日の出55の1)
- 出店予定施設 地域活動支援センター、のぞみ、げんき、うさぎ&かめれおん、太陽の家
- 出品予定商品 クッキー、野菜、うどん、手芸品など
- ※出店予定施設は変更になる場合があります。詳しくは、福祉課障害福祉係（☎62・2121）へ。

法定相続情報証明制度 などをご利用ください

前橋地方法務局太田支局

【法定相続情報証明制度】

相続手続では、お亡くなりになった人の戸籍簿本などの束を、相続手続を取り扱う各種窓口に何度も出し直す必要があります。「法定相続情報証明制度」は、法務局に戸籍簿本などの束を提出し、併せて相続関係を一覧に表した図(法定相続情報一覧図)を提出すれば、登記官が法定相続情報一覧図に認証文を付した写しを無料で交付します。この法定相続情報一覧図の写しをご利用いただくことで、相続登記をはじめ税務署、金融機関などに相続手続を申請する際、戸籍簿本などの束を何度も出

し直す必要がなくなり、非常に便利です。

【自筆証書遺言書保管制度】

自筆証書遺言書は、遺言者が手軽に作成することができ、遺言者が自分で管理するため、紛失や亡失、相続人による遺言書の廃棄、隠匿、改ざんの恐れがあるほか、遺言者が亡くなった後、家庭裁判所の検認手続きが必要となります。

「自筆証書遺言書保管制度」は、遺言者の申請により法務局が自筆証書遺言書をお預かりして保管するため、紛失や隠匿、

■ 重点取り組み

□ 住宅用火災警報器の設置および維持管理の促進

消防法により、全ての住宅に「住宅用火災警報器」の設置が義務付けられています。ご自身やご家族の命を守るため、まだ設置していないご家庭は一日も早く設置し、既に設置しているご家庭では、維持・管理も大切ですので、いざという時にきちんと作動するか定期的な作動確認をしましょう

※詳しくは、太田市消防本部予防課（☎33・0202）へ。

太田市消防本部からのお知らせ

太田市消防本部

【消防設備士試験】

□ 期日・時間

・乙種六類：令和3年1月17日(日) 午後2時15分～

・それ以外：令和3年1月16日(土) 午後1時15分～、17日(日) 午前9時45分～

□ 場所 ヤマダグリーンロード

ム前橋(前橋市岩神町1の2の1)

泉農フェアの中止

泉立大泉高等学校

11月28日(土)に開催が予定されていた「秋の泉農フェア」は新型コロナウイルス感染症拡大防止のため中止となりました。
※詳しくは、県立大泉高等学校 (☎62・3564)へ。

公立館林厚生病院からのお知らせ

公立館林厚生病院

公立館林厚生病院では、平日の開扉時刻を午前8時30分とし、入口のサーモグラフィで体温のチェックをしています。発熱を感知した場合は、その場でお声がけします。また、3密を避けるため、診療予約のある人は、予約時間の10分前、採血など検査のある人は、30〜40分前を目安に来院してください。なお、時間より早く来院しても受付できませんのでご了承ください。
※詳しくは、公立館林厚生病院 (☎72・3140)へ。



募集



公立館林高等看護学院学生

公立館林高等看護学院

公立館林高等看護学院では、令和3年4月に入学する学生を募集します。

- 対象 高等学校を卒業した人または令和3年3月卒業見込みの人
- ・高等学校卒業程度認定試験を合格した人
- 定員 40人(推薦入学者を含む)
- 修業年限 3年
- 試験場所 公立館林高等看護学院(館林市苗木2497の1)
- 費用 2万円(口座振込)

- 【二次募集】
- 試験日 令和3年1月5日(火)
- 申込期間 12月2日(水)〜18日(金)
- 【二次募集(一次募集で定員に満たない場合のみ実施)】
- 試験日 令和3年2月10日(水)
- 申込期間 令和3年2月1日(月)〜5日(金)

※試験内容や出願書類など詳しくは、公立館林高等看護学院 (☎73・7175)へ。

令和3年度学童保育児童

各児童館

町では、令和3年度4月からの学童保育児童を募集します。で、期限を守って申請してください。特別な理由がなく期限を過ぎた場合は、令和3年4月からの利用ができない場合があります。

なお、現在学童保育を利用している児童も申請が必要となります。また、長期休業中のみの利用や年度の途中から利用を希望する児童は、その際に申請してください。

学童保育使用料

対象月	対象児童	使用料
通常月	第1子目	3,000円
	同一世帯で学童保育を受けている第2子目	1,500円
	同一世帯で学童保育を受けている第3子目	無料
長期休業月(8月)	第1子目	6,000円
	同一世帯で学童保育を受けている第2子目	3,000円
	同一世帯で学童保育を受けている第3子目	無料

- 対象 町内在住の小中学生(令和3年4月1日現在)で、両親や代わりの人が就労などの事情により、常時留守となる家庭の児童
- 保育日 月々土曜日(祝日および年末年始の児童館の休館日は除く)
- 使用料 上表のとおり
- 申込方法 申込書に必要事項を記入の上、必要書類を添えて、各小学校区の児童館へ直接申し込む
- 申込期間 12月7日(月)〜令和3年1月14日(木)(日曜日および祝日、年末年始の児童館の休館日は除く)
- ※申込書などは、11月27日(金)から各児童館で配布します。保育時間や必要書類など詳しくは、各児童館へ。
- ・北児童館：☎63・3820
- ・西児童館：☎62・4689
- ・南児童館：☎63・1721
- ・東児童館：☎62・0133



教室・講座

古典文学講座 「源氏物語の世界」

図書館

難しいと思われがちな古典文学の名作「源氏物語」を研究者の解説により、分かりやすく学ぶ講座を行います。
□期日 12月3日、10日、17日の各木曜日(全3回)
□時間 午後2時〜
□場所 図書館1階視聴覚ホール(中央3の11の21)



藤本宗利氏

- 対象 どなたでも参加できます
- 講師 藤本宗利氏(群馬大学教育学部教授)
- 定員 30人(定員になりしだい締め切り)
- 申込方法 図書館へ電話で申し込む
- 受付開始日 11月17日(火)
- 費用 無料
- ※詳しくは、図書館(☎63・6399)へ。

バラの栽培ワークショップ

よりきごローズサミット

- よりきごローズサミットでは、バラの栽培に関するノウハウを学ぶための「バラの栽培ワークショップ」を開催します。
- 期日 12月18日(金)(雨天中止)
- 時間 午前10時〜正午
- 場所 毘沙門ローズガーデン(寄木戸1313の7)
- 内容 元肥・ツルバラの誘引
- 対象 どなたでも参加できます
- 定員 30人(定員になりしだい締め切り)
- 申込方法 よりきごローズ



- サミット・月橋さんへ電話またはメール(yorikido.rose@hotmail.com)で申し込む
- 持参する物 帽子、手袋、剪定ばさみ
- 費用 500円(初参加の場合のみ、テキスト代)
- ※詳しくは、よりきごローズサミット・月橋さん(☎0800・6582・5501)へ。

村山町長の 今日も全力投球!



「村山町長の今日も全力投球!」では、町長の日々の業務や活動などを抜粋してお伝えます。

※詳しくは、秘書課(内線852)へ。



10月14日、ブラジルのエドゥアルド・パエス・サボイア駐日大使とジョアン・デ・メンドンサ・リマ・ネット総領事が来庁し、共通の課題である新型コロナウイルス感染症について、共に手を取り合って対策を進めることを確認し、ブラジル人コミュニティへの効果的な情報提供などについて意見交換をしました。



10月26日、大泉警察署で新型コロナウイルス感染症の感染確認が相次いでいることや行方不明者の監禁に関与が疑われる容疑者の逃走をうけ、町では防犯体制を強化しており、村山町長もパトロールに参加しています。署員の皆さんが自宅待機を余儀なくされている間は、警察署と一丸となり、町も協力していきます。

多言語コーナー

なんて
いうのかな?



日常生活に役立つワンワードを日本語・英語・ポルトガル語で紹介していきます。

今月のOne word

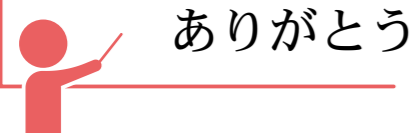

ありがとう



日本語

Arigatou
ありがとう



英語

サンキュー
Thank you



ポルトガル語

オブリガード
Obrigado

今月のひとこと

Q 熱はありますか?

A ありません



Q

①右手の親指と人差し指をつけて左脇におき、人差し指をはね上がる。



②右手の手のひらを下に向けて体の前におき、少し下げ



A

③右手の手のひらを左に向けて、左右に軽く2〜3回動かす。



今回紹介した手話は町ホームページでもご覧いただけます。詳しくは、福祉課障害福祉係(☎62・2121)へ。

携帯電話やスマートフォンでQRコードを読み取ると、動画でご覧いただけます。



骨コツ健康教室

健康づくり課

町では、骨粗しょう症予防のための「骨コツ健康教室」を開催します。骨密度が低くてお悩みの人にお勧めの教室です。ぜひご参加ください。

【共通事項】

- 場所 保健福祉総合センター(吉田2465)
- 対象 町内在住の人で、町や医療機関などの骨密度検診で要精検・要指導となった女性や骨粗しょう症予防に興味のある人

【2日目】

- 期日 12月9日(水)
- 時間 午前10時〜11時
- 内容 簡単な骨密度測定・骨粗しょう症予防の講話
- 講師 慶友整形外科病院医師、理学療法士など
- 持参する物 室内履き、筆記用具
- ※詳しくは、健康づくり課(☎62・2121)へ。

さけの受精卵無料配布

大泉町民懇話会では、さけの受精卵を無料配布します。
□日時 12月6日(日) 午前10時〜11時
□配布場所 大泉中央公園(役場駐車場東側)
□持参する物 受精卵を入れる容器(ふたのできるもの)
※ふ化したさけの稚魚は、各家庭で育てていただき、後日利根川河川敷で放流します。詳しくは、大泉町民懇話会(☎61・9926)へ。

緑化講座

県緑化センター

県緑化センターでは、「もつと覚えておきたい庭木の剪定の仕方」をテーマに、庭木の性質を正しく理解し、基本的な技術を覚える講座を開催します。

- 定員 16人(定員になりしだい締め切り)
- 申込方法 県緑化センターへ電話で申し込む
- 申込開始日 11月16日(月) 午前8時30分
- 費用 無料
- ※詳しくは、県緑化センター(☎88・7188)へ。

相談

こころの健康相談

健康づくり課

町では、うつや不眠、ストレスなどさまざまなこころの問題について悩みごとのある人を対

- 期日 12月17日(木)
- 時間 午後2時〜4時
- 場所 保健福祉総合センター(吉田2465)
- 担当 柴田信義氏(柴田メンタルクリニック院長)
- 申込方法 健康づくり課へ電話で申し込む(予約制)
- ※詳しくは、健康づくり課(☎62・2121)へ。

アプリで感染拡大を防止

厚生労働省が配信している新型コロナウイルス接触確認アプリ「COCOA」を利用すると、新型コロナウイルス感染症の陽性者と接触した可能性について、通知を受けることができます。また、検査の受検など、保健所のサポートを早く受けることができます。利用が増えることで感染拡大防止につながりますので、ぜひご利用ください。詳しくは、県保健予防課(☎027・226・3371)へ。



Android版



ios版

一か月のできごと ZOOM UP
カメラ★レポ

災害時の避難所は...

西小学校避難所体験

10月12日、西小学校体育館で、4年生の児童が社会科の授業の一環として避難所体験を行いました。児童たちは、3日前に町が実施した避難所開設訓練で設置されたパーティションや段ボールベッドなどを実際に使用し、災害時の避難所の様子を知ることができました。



新型コロナウイルス感染予防を啓発

外国籍住民へチラシを配布

10月3日、県内で外国籍住民の感染者が増加していることから、大泉国際交流協会や外国人ボランティアの皆さんが、外国籍住民が利用するスーパーなどで新型コロナウイルス感染症の感染予防を呼びかけるため、3か国語に翻訳したチラシを配布しました。

Q 広報クイズ

町商品券が20人に当たる

3つの答えの中から正しいものを選んでお送りください。応募した人の中から抽選で20人に500円分の大泉スタンプ加盟店共通商品券をプレゼントします。

今月の問題 (ヒント)

- ①新型コロナウイルス感染症関連事業
61事業 約〇億円 (2ページ)
A 4 B 5 C 6
- ②新ごみ焼却施設の場所は (6ページ)
A 太田市 B 大泉町 C 邑楽町
- ③町の特別会計の数 (11ページ)
A 5 B 6 C 7
- ④古典文学講座「〇の世界」 (23ページ)
A 伊勢物語 B 源氏物語 C 平家物語
- ⑤〇風味のクリームシチュー (30ページ)
A みそ B カレー C ごま

☆「クリスマスの思い出」を教えてください (お答えの中から、広報おおいずみに掲載させていただきます)。

□応募方法 はがきまたはメールに必要事項を記入し、応募する(1人につきどちらか1通まで)

□必要事項 クイズの答え(例:①-A)、住所、行政区、氏名、年齢、電話番号

□応募期限 11月26日(木) (当日消印有効)

□応募先



〒370-0595

大泉町役場 広報情報課 「広報クイズ」係

quiz-kouhou@town.oizumi.gunma.jp

※町政などに関するご意見要望がありましたら書き添えてお送りください。楽しい情報や文芸、イラスト、各種作品も大歓迎! (匿名を希望する人は「匿名希望」と明記してください)

10月号正解

①-C ②-A ③-B ④-B ⑤-C

□応募総数 124通で正解は119通でした

□当選者(敬称略)

阿部 美穂	岩瀬 年博	江口 典子
江原 直夫	川島 佐知子	川島 俊行
川島 吉寿	Kitagaki Maria Lucia Akemi	
木下 貞雄	酒巻 尚太郎	酒巻 美聡
佐藤 富士美	田島 俊男	根本 房子
長谷川 ちはる	八山 陽子	藤橋 幸子
宮崎 加代子	山崎 瑛仁	山下 美知子

私のひとこと

皆さんからのご意見・ご質問
お待ちしております

ハロウィン
の思い出

〒370-0595 大泉町役場 広報情報課
☎ 63・3111
✉ kouhou@town.oizumi.gunma.jp

スクランブル交差点で仮装
東京で勤務している時見た渋谷スクランブル交差点での光景です。お年寄りから幼い子供まで、派手な特殊の衣装に着飾り散歩していた姿は今でも忘れません。
匿名希望

地域の一大イベント
アメリカにいたとき、子供たちが良くお菓子を貰いに来ていました。ランタン作りも、かぼちゃから育てて、一大イベントを地域で楽しみました。家族や地域で楽しめるイベントとして、日本でも浸透すると嬉しいです。
P・N アロマ

子どもの笑顔
ハロウィンの日に仮装した子どもさんがスマートフォンで写真を撮ってくださると言われて撮った時の子どもさんたちの笑顔が嬉しくて今でも忘れません。
P・N 初冬

孫の仮装を楽しみに
デイズニーのプリンセス大好きな孫が、プリンセスの格好で家に来てくれる幸せな日です。去年はアナと雪の女王でした。やっぱり映画より可愛く見えてしまいますね。
匿名希望

皆さんのご意見に
お答えします!
意見 夜道が暗いので、もう少し防犯灯があると良いと思います。
回答 防犯灯は、自治会の要望を受けて町が新設し、自治会で管理をしています。引き続き、自治会と協力しながら、暗い道などへの防犯灯の設置を推進していきます。(安全安心課)

意見 防災行政無線が聞こえにくいです。
回答 気象状況などによっては、屋内で放送内容が聞き取りにくい場合があります。放送音量については、音が大きすぎるとは、音が小さくて聞こえづらいの双方のご意見が寄せられておりますので、適量音量の確認やより聞き取りやすい発声での放送に努めてまいります。また、聞き取りにくい場合は、放送内容を無料で確認できる「無料テレホンサービス」(☎0120・313・141)をぜひご利用ください。(安全安心課)

文芸

俳句

迷いつつ笹一杯の菜を間引く
江口典子

溪流に子を気遣いて鬼蜻蛉
金子ツル

秋ざくら風の楽譜に合わせけり
林 宣子

もう少し楽に生きてる秋深む
真下忠男

秋の灯やゆかしき神田古書の市
泉谷澄美

ラジオから昭和の演歌長き夜
青木しず子

鯛雲空のキャンパス青と白
柴崎八重子

「ありがとう」わずか五文字が爽やかに
青木登美子

白秋のしだるる寺や陶狸
栗原 満

影連れて石仏めぐる秋思かな
前嶋春生

つるされて音譜のようや吊し柿
青木京子

夢の進路叶えた孫の秋日和
野口一美

母偲び妻と語らむ秋時雨
渋谷 豊

触れし手に秋明菊のはらり落ち
松村美智子

短歌

令和の秋鳴く虫音さわやかに
お疲れ様とねぎらつて
小林美代子

外に見上ぐ名月の光注ぎ来て
白萩淡く庭に浮かぶ
青木登美江

〈やよい短歌会〉

公園を三周すると六千歩
木犀の香の降る如き中
成島福子

夫は今あの世で何をしているか
思いめぐらす命日の夜
山中志津江

作りたての大きなおはぎが五個届く
友の真心嬉しい彼岸
富田美亀江

世界中コロナの問題ある中に
解決もなくはや十月に
前田洋子

秋色に木々は装い始めてる
移りゆく季楽しむように
横川久代

時季過ぎて一叢赤く彼岸花は
揺るる芒のかたへに咲けり
濱野シズ江

文芸作品・イラストを募集しています。掲載希望の人は広報情報課へご応募ください。



みんなのイラスト

PN カーネルおじさん

PN みおりん

PN むったんのおかん。

PN 犬の呼吸の育手
煉獄 杏寿郎

PN ダンボ

いっしょにご利用ください



町内無線放送が聞き取れなかった場合はお電話ください
通話料無料のフリーダイヤル
☎0120・313・141

F Mラジオ放送 76.7MHz

みみよりOIZUMI



町の新鮮な話題をご紹介します。

□月・水・金曜日 午後0時50分～1時

□土・日曜日 午前10時5分～15分

令和2年11月15日～12月13日

日曜・祝日当番医 変更になる場合があるため、電話で確認してから受診してください

月日	内科	外科	耳鼻科	歯科
11月15日 日曜日	金丸内科医院 邑楽 (88・3200)	三浦医院 大泉 (62・2917)	館林市夜間急病診療所 館林 (73・2313)	川田耳鼻咽喉科医院 館林 (72・3314)
11月22日 日曜日	竹越医院 明和 (84・3137)	館林記念病院 館林 (72・3155)	井上整形外科医院 板倉 (82・1131)	—
11月23日 月曜日	小西医院 千代田 (86・2261)	みづほクリニック 大泉 (20・1122)	真中医院 館林 (72・1630)	—
11月29日 日曜日	菅沼医院 館林 (72・9090)	ハートクリニック 館林 (71・8810)	ふじの木整形・内科クリニック 板倉 (91・4070)	川村耳鼻咽喉科医院 館林 (72・1337)
12月6日 日曜日	新井内科クリニック 大泉 (20・1220)	長谷川クリニック 館林 (80・3311)	しんじょう整形外科クリニック 館林 (55・3623)	今村クリニック 邑楽 (70・2221)
12月13日 日曜日	まりレディースクリニック 館林 (76・7775)	田沼内科医院 邑楽 (88・7522)	富士クリニックペインクリニック 大泉 (20・1971)	—

○内科、外科の診療時間は午前9時～午後5時、耳鼻科の診療時間は午前9時～午後1時です。

○歯科の受付時間は、午前9時～11時30分、診療時間は午前9時～正午です。

○小児科や婦人科は、午前中のみ診療する医療機関もありますので、事前に電話でご確認ください。

○時間外、夜間などは、救急医療テレホンサービス(電話45・7799)で受診できる病院などを紹介します。

○急患のみ診察可能な救急指定病院は、公立館林厚生病院(電話72・3140)で内科系・外科系のみです。

平日夜間急病診療所 (内科・小児科)

・受付時間…午後6時45分～9時45分(祝日・年末年始を除く月～土曜日)
※詳しくは、太田市保健センター1階(☎60・3099)へ。

町の人口と世帯 () 内は外国人数・世帯数

	10月末現在の数	前月対比
人口	41,815 人 (7,898 人)	-76 (-42)
男性	21,874 人 (4,202 人)	-64 (-42)
女性	19,941 人 (3,696 人)	-12 (0)
世帯数	19,705世帯 (4,357世帯)	-47 (-38)

出生22人 死亡23人

先月の119番

	10月分	本年累計
△火災発生	0 (0) 件	11 (6) 件 () 内は建物火災
△損害額	調査中	11,208,000円
△救急出動	129件	1,206件
●交通事故	11件	113件
●急病	79件	835件
●その他	39件	258件

- ・火災の問い合わせ ☎0180・992・666
- ・病院の案内 ☎45・7799
- ・大泉消防署 ☎62・3119
- ・太田市消防本部 ☎33・0119

時間外窓口

【窓口延長】

- 期日 11月11日、18日、25日および12月2日、9日の水曜日
- 時間 午後7時15分まで
- 開設課 住民課・収納課

【土曜窓口】

- 期日 11月14日、21日、28日および12月5日、12日の土曜日
- 時間 午前8時30分～午後5時15分
- 開設課 住民課・収納課
- ※内容によっては受付ができないこともありますので、事前にご確認ください。詳しくは、各担当課へ。

今月の納期

- 今月の納期 納期を守りましょう
 - ・町民税・県民税 3期
 - ・国民健康保険税 5期
 - ・介護保険料 5期
 - ・後期高齢者医療保険料 5期
- 納期限 11月30日(月)
- 口座残高にご注意ください。口座の再振替で納付した場合、一定金額を超えると延滞金がかかる場合があります。
- 町税等の納付は、安全・便利な口座振替をご利用ください。詳しくは収納課へ。

12月の保健カレンダー

健康づくり課
☎62・2121

日曜日	種目・時間	対象
4 金	両親学級 午後1:00～3:00	妊婦とその家族 ※予約制となります
7 月	乳幼児健康相談 午前9:30～11:30受付 午後1:30～3:30受付	乳幼児とその保護者 ※予約制となります
	成人健康相談 午前9:30～11:00受付	希望する人
10 木	2歳児歯科健康診査 午後0:45～1:15受付	該当の人には 個別に連絡します
14 月	成人健康相談 午前9:30～11:00受付	希望する人
15 火	4か月児健康診査 午後1:00～1:15受付	該当の人には 個別に連絡します
16 水	3歳児健康診査 午後0:45～1:15受付	該当の人には 個別に連絡します
17 木	1歳6か月児健康診査 午後0:45～1:15受付	該当の人には 個別に連絡します
18 金	7か月児健康診査 午後1:00～1:15受付	該当の人には 個別に連絡します
21 月	乳幼児健康相談 午前9:30～11:30受付 午後1:30～3:30受付	乳幼児とその保護者 ※予約制となります
	成人健康相談 午前9:30～11:00受付	希望する人

- ・成人健康相談では、おからだやこころの悩みについて、ご本人やご家族の人からの相談に応じています。
- ・会場は、保健福祉総合センターになります。
- ・やむを得ない理由により、日程が変更になる場合があります。ご了承ください。

定例相談

連絡先の記載のない相談や相談の予約は、住民課相談係(内線594)へ。

町民相談

日時	月～金曜日(祝日を除く) 午前8時30分～午後5時15分
場所	町民相談室(役場内)
内容	行政に対する苦情や要望、日常生活上の悩みごとなど

法律相談(要予約)

電話相談となります

日時	11月12日(木)・19日(木)・26日(木) 12月10日(木)・17日(木)・24日(木)
場所	町民相談室(役場内)
担当	顧問弁護士

女性のための法律相談(要予約)

電話相談となります

日時	12月16日(水) 午後1時～5時
担当	女性弁護士

人権・行政相談

状況により中止となる場合があります

日時	12月8日(火) 午前10時～午後3時
場所	役場3階 第1会議室
担当	人権擁護委員、行政相談委員
内容	人権に関する相談、行政に対する苦情や要望

教育相談

日時	月～金曜日 午前10時～午後4時
場所	教育研究所(城之内4-2-1)
担当	教育相談員
内容	非行、いじめ、不登校など教育に関すること
対象	小学生・中学生・保護者ほか
※詳しくは、教育研究所(☎63・8626)へ。	

親と子の電話相談

日時	月～金曜日 午後2時～5時
担当	相談経験豊かな先生
内容	学校での悩みごとなど
※フリーダイヤル(☎0120・00・1305)へ。	

DV相談

日時	月～金曜日(祝日を除く) 午前9時～正午、午後1時～5時
担当	専門女性相談員
内容	配偶者などからの暴力に関する悩みごとなど
※詳しくは、相談専用電話(☎20・3988)へ。	

消費生活相談

日時	月～金曜日(祝日を除く) 午前9時～午後4時
場所	消費生活センター(役場内)
担当	消費生活相談員
内容	消費生活に関するトラブルなど
※詳しくは、消費生活センター(☎63・3511)へ。	

費用無料。秘密は厳守します

11月1日、東小泉駅前ロータリー内で、東部ボランティアたんぼぼの会の皆さんが環境美化活動の一環として花壇の植え替えを行いました。植え替えが行われたのは以前噴水があった円形の敷地で、除草作業などもあわせて行われています。これから本格的に寒い季節を迎えますが、色とりどりのきれいな花が東小泉駅を利用する皆さんの目を楽しませてくれます。



今月のひと皿 Healthy One dish

毎月活動している食生活改善推進員さんが作った一皿をご紹介します。



栄養価
(1人分)

エネルギー	250kcal	糖質	16.2g
たんぱく質	19.8g	カルシウム	161mg
脂質	9.4g	食塩相当量	1.9g

ご飯にもあう和風シチュー

みそ風味のクリームシチュー

気温が下がり、寒い日も増えてきました。そんな寒い日に心も体もほっと温まる一皿です。今回のシチューはみそを使用しています。みそは大豆を発酵させて作られますが、発酵することによって、少量のアミノ酸やビタミン類などが大量に作られ栄養的にさらに優れたものになります。みその主原料である大豆にはサポニンが含まれていてコレステロールの上昇を抑制する効果があります。

● 材 料 4人分

鶏肉	250g	サラダ油	大さじ1/2
じゃがいも	小2個	水	600ml
にんじん	1/2本	牛乳	150ml
しめじ	1/2パック	みそ	小さじ2
長ねぎ	1/2本	シチュールウ(顆粒)	50g

● 作り方

- ①鶏肉は一口大のそぎ切り、じゃがいもは皮をむき一口大に切る。にんじんは3mmの半月切り、長ねぎは3cmに切る。しめじは石づきを切り、ほくしておく。
- ②フライパンにサラダ油を熱し、じゃがいも、にんじんを炒める。さらに、しめじ、鶏肉を加えて炒める。
- ③具材全体に油が回ったら、水を加える。沸騰したらあくを取り、具材が柔らかくなるまで弱火～中火で約20分煮込む。
- ④いったん火を止め、シチュールウを加え、再び弱火でとろみがつくまで煮る。
- ⑤牛乳、みそ、長ねぎを加えてひと煮立ちさせる。