

広報

おおいずみ

oizumi

10

2020.Oct

Vol.910



大泉町は飲食店を応援しています!

Oizumi Gourmet Guide

おいずみ グルメガイド

OGG



羽前屋

古氷169
63・5271
9:00~18:30 (冬18:00)
なし



レストラン ブラジル

西小泉5-5-3
62・0994
11:00~15:00
17:30~22:00
(土・日曜12:00~22:00)
水曜



菜苑

朝日4-1-2
63・5968
11:30~14:00
17:30~21:00
月曜



ヤキトリ・バー 風雷坊

西小泉3-13-20
62・7388
15:00~23:00
月曜



ねぎちゃん

富士3-7-19
63・2597
10:00~15:00
不定休



和食 やながわ

朝日3-1-2
63・0904
11:30~14:00
17:00~22:00
月曜



和香

朝日3-3-25
55・1345
11:30~14:30
17:00~21:00
木曜



カフェレストラン ミザール

中央2-1-7
62・5131
9:00~15:00
水曜



アジアン カフェ

坂田7-22-12
62・7209
11:00~14:30
17:00~24:00
(祝日11:00~24:00)
月曜 (月曜が祝日の場合は火曜)



銀寿し

中央3-13-6
63・3458
11:00~13:30
17:00~22:00
不定休



ばんどろ太郎 大泉店

寄木戸1570-2
63・8525
11:00~22:00
なし



手打ちラーメン 鈴音

北小泉3-12-3
090・4620・1014
11:00~14:30
17:00~21:30
(スープ・麺なくなりしだい終了)
水曜



田中菓子店

北小泉3-18-12
62・4297
8:00~18:00
月曜



居酒屋 黒猫

吉田1071-120
78・7383
17:00~24:00
木曜



パブ EMIKO

坂田5-4-1カンケン第2ビル
61・0040
20:00~25:00
日・月曜



沖縄料理 島人

📍 寄木戸430
 ☎ 080・5065・9531
 🕒 11:00～19:00
 📅 日・月曜、祝日

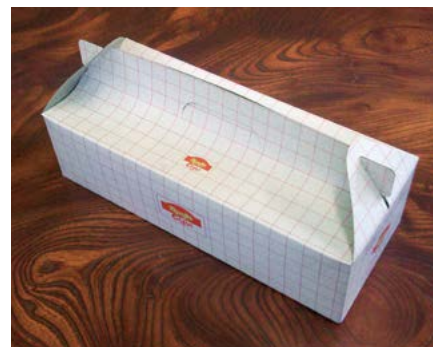

くるまやラーメン

📍 坂田2-16-7
 ☎ 63・4230
 🕒 11:00～14:00
 17:30～22:00
 📅 不定休



Rest & Bar GHOST

📍 坂田2-13-6
 ☎ 63・1963
 🕒 19:00～24:00
 土・日曜 16:00～24:00
 📅 火・水曜



スナック とび丸

📍 坂田5-4-1カンケン第2ビル
 ☎ 20・1061
 🕒 19:00～
 📅 水曜



ピリカ 大泉店

📍 坂田7-1-8
 ☎ 63・7370
 🕒 11:00～13:30
 16:30～19:30
 📅 火曜夜・水曜



ごはん家

📍 西小泉3-6-1
 ☎ 63・4231
 🕒 11:00～14:00
 17:00～20:00
 📅 火曜



タイレストラン168

📍 寄木戸978-7
 ☎ 55・6569
 🕒 9:30～15:00
 📅 なし



まるよし

📍 西小泉3-15-5
 ☎ 62・2707
 🕒 11:30～14:00
 17:00～21:30
 📅 月曜



インド料理 LALIGURASA

📍 吉田1031-5
 ☎ 61・1005
 🕒 11:00～15:00
 17:00～20:00
 📅 第2・第4火曜



Bar Snow Style

スノースタイル
 📍 朝日3-15-1 CLVビル2D
 ☎ 63・9696
 🕒 18:00～
 📅 水曜・第2・第4日曜



チャウラシパリカ

📍 西小泉4-24-16
 ☎ 57・6919
 🕒 11:00～15:00
 17:00～22:00
 📅 なし



お食事処 むら

📍 城之内3-19-1
 ☎ 63・1733
 🕒 17:00～22:00
 土・日曜 11:00～14:00
 17:00～22:00
 📅 月・火曜



焼肉とうげん 大泉店

📍 坂田5-1-5
 ☎ 63・7772
 🕒 12:00～22:30
 📅 なし



札幌ラーメン まりも

📍 寄木戸1586-2
 ☎ 63・6563
 🕒 11:00～20:30
 📅 月曜



おとなのもんじゃ なんぼのもんじゃ

📍 朝日1-4-13
 ☎ 63・7618
 🕒 17:00～22:00
 📅 水曜



居酒屋 とんとん

📍 仙石1-38-14
 ☎ 63・4711
 🕒 11:30～14:00
 18:00～23:00
 📅 木曜



TOMIのパン屋さん

📍 坂田3-7-4
 ☎ 61・1030
 🕒 8:00～19:00
 土・日曜 6:00～19:00
 📅 月・火曜



蕎麦処 一竹

📍 朝日3-13-26
 ☎ 63・9312
 🕒 11:30～14:30
 📅 月～金曜



クレープ ロココ TAKE OUT
 朝日2-25-22
 ☎ 55・2259
 営 14:00～19:00
 土・日曜、祝日11:00～18:00
 休 水曜



ワカヤ フードサービス
 西小泉3-7-12
 ☎ 62・5311
 営 9:00～17:00
 休 日曜



石窯パン工房 いちごいちえ TAKE OUT DELIVERY
 住吉45-4
 ☎ 62・5808
 営 8:45～17:30
 (土曜は16:00まで)
 休 日・月曜



いづみ家 TAKE OUT DELIVERY
 東小泉1-2-3
 ☎ 62・5245
 営 11:00～14:30
 17:00～19:30
 休 日曜



スローダイニング・ライズ TAKE OUT
 坂田2-4-15
 ☎ 61・1279
 営 11:30～13:30 (L.O.)
 18:00～20:30 (L.O.)
 休 水曜・第2・第4木曜



らーめん 満笑
 西小泉5-13-9
 ☎ 63・7405
 営 11:30～14:00
 休 火曜



ツバメヤ TAKE OUT
 吉田2466-87
 ☎ —
 営 11:30～14:00
 18:00～20:00
 休 日・月曜



ナスイップハラル レストラン TAKE OUT
 西小泉5-13-6
 ☎ 080・4339・0618
 営 11:00～21:00
 金曜 14:00～22:00
 土・日曜 11:00～22:00
 休 なし



自然食レストラン ラ・スール TAKE OUT
 朝日3-14-3
 ☎ 62・0855
 営 11:00～14:00
 (L.O.13:30)
 休 日・月・木曜



TOY BOX TAKE OUT
 吉田2466-20
 ☎ 55・3679
 営 17:00～24:00
 休 水曜



酒菜 桜 TAKE OUT
 吉田2466-87
 ☎ 62・3353
 営 11:30～13:30
 17:00～22:00
 休 火曜



なんも TAKE OUT
 東小泉1-14-29
 ☎ 62・7657
 営 11:00～14:00
 17:30～24:00
 休 火・水曜



インド料理 ヒマラヤン TAKE OUT
 古氷110-8
 ☎ 49・6555
 営 11:00～15:00
 17:00～22:00
 休 月曜の夜



サロマ TAKE OUT
 朝日3-12-10
 ☎ 63・0825
 営 11:00～14:30
 17:30～20:30 (ラーメンL.O.)
 休 火曜



レストラン アリンガ TAKE OUT
 吉田2466-12
 ☎ 63・4240
 営 11:00～22:00
 (10:30より電話受付)
 休 木曜・第3水曜



うなぎ都屋 TAKE OUT
 寄木戸645-1
 ☎ 62・6197
 営 11:00～14:00
 17:00～20:00
 休 月曜・第3火曜



たかのチェーン 大泉店 TAKE OUT
 西小泉5-14-4
 ☎ 63・6960
 営 8:00～18:00
 休 月曜



一平飯店 TAKE OUT
 吉田3120
 ☎ 63・2815
 営 17:00～20:00
 休 水曜

新型コロナウイルス感染症対策の追加事業を実施します

新型コロナウイルス感染症の影響を受けている町民の皆様への支援をさらに拡充するため、第2次支援策を策定しました。最初に策定した支援事業とあわせて、町民の皆様の生活や町の経済などへの支援を着実に実施していきます。

1 医療

- ①オンライン診療等環境整備補助事業 **【健康づくり課】**

新たにオンライン診療を導入する医療機関などに対し情報通信機器の導入費用を補助（上限20万円）
- ②中小企業等感染症予防対策支援事業 **【経済振興課】**

町内の中小企業が事業所などで実施する感染予防のための消耗品、備品購入経費を支援（一律2万円）
- ③公立館林厚生病院支援事業 **【健康づくり課】**

新型コロナウイルス感染症患者の受け入れを行っている公立館林厚生病院に対し、医療提供体制強化のための支援
- ④人工呼吸器研修費助成事業 **【健康づくり課】**

人工呼吸器を取り扱える医療従事者を増やし、患者の回復に寄与するため、研修費用を助成（上限5万円）
- ⑤新型コロナウイルス感染症検査助成事業 **【健康づくり課】**

医療機関において「PCR検査などが必要」と判断された人の診察費用の自己負担分（上限5,000円）を助成
※詳細は14ページに掲載

2 生活

- ⑥プレミアム付商品券事業 **【経済振興課】**

町商工会と連携し、地域経済活性化と消費者の家計支援のため「大泉町プレミアム付商品券」を販売
※申込は、9月13日で終了
・1セット1万5,000円分を1万円で販売（1人1セットまで）

3 事業者

- ⑦自宅で高齢者の体力維持事業交付金交付事業 **【高齢介護課】**

外出を自粛してデイサービスなどの利用を控えている高齢者の自宅へ出向き、簡単な体操指導や買い物支援など的高齢者の体力維持に向けた事業を行う町内の介護サービス事業者を支援（上限10万円）
- ⑧デマンド交通利用促進支援事業 **【高齢介護課】**

デマンド交通の利用促進を図り、元気な高齢者の日常生活の移動支援を行うため、町内を無料運行
- ⑨介護サービス事業所等運営継続支援金交付事業 **【高齢介護課】**

前年度の同時期と比較し、収入が減少した町内の訪問・通所系介護サービス事業所などに対し、支援金を交付（前年同月比減収30%以上：一律10万円）

- ⑩医療機関等運営継続支援金交付事業 **【健康づくり課】**

減収した医療機関、薬局、施術所に支援金を交付（前年同月比減収30%以上：一律10万円）
- ⑪障害者就労支援施設利用者工賃支援事業 **【福祉課】**

受注が減少した町内の障害者就労支援施設へ支援金を交付（前年同月比減収10%以上：一律30万円）
- ⑫学校給食関連事業者への応援事業 **【教育指導課】**

町立小中学校に給食を提供している給食関連事業者に対し、安定的な給食供給のための支援
- ⑬飲食店応援事業 **【経済振興課】**

町内飲食店が、販売促進として作成するチラシなどを印刷し提供
- ⑭新型コロナウイルス感染症緊急包括支援事業 **【こども課】**

保育園などに感染防止用のための衛生用品、備品などの購入費の支援

4 こども

- ⑮感染症拡大防止事業(教育研究所など) **【教育指導課】**

教育研究所などにおける教育相談事業、適応指導教室事業を円滑に実施できるよう、新型コロナウイルス感染症拡大防止のための空気清浄機を購入
- ⑯新生児特別定額給付金 **【企画戦略課】**

特別定額給付金の基準日を過ぎて一定期間に出生した新生児を対象に給付金を給付（一律3万円）
※詳細は14ページに掲載
- ⑰小中学校情報機器整備事業(GIGAスクール構想) **【教育管理課】**

町内小中学校7校で情報機器を整備
・児童生徒用タブレット端末1人1台
・校内通信ネットワーク整備
・インターネット回線整備
・県内統一ソフトウェア導入
- ⑱感染症対策・学習保障等に係る支援事業 **【教育指導課】**

町内小中学校の備品や消耗品の購入を支援
・空気清浄機
・手指消毒剤など

5 窓口

- ⑲3密を避ける納税環境拡大事業 **【収納課】**

在宅でも納付可能な電子マネーで納付できる督促様式に変更
- ⑳庁舎管理事業 **【財政課】**

庁舎に除菌用機器を設置、施設の定期的な消毒・除菌などに必要な物品を購入、各窓口に飛沫防止用アクリル板設置および消毒液、除菌剤などを購入
- ㉑図書館管理事業 **【生涯学習課】**

図書館に除菌用機器を設置、施設の定期的な消毒・除菌などに必要な物品を購入
- ㉒公民館管理事業 **【生涯学習課】**

公民館・南別館の換気対策、施設の定期的な消毒・除菌などに必要な物品を購入
- ㉓情報システム事業 **【広報情報課】**

Web会議システム利用環境整備を行い、県や他市町村、民間事業者とのオンライン会議で活用

大泉町の財政運営は健全です

「健全化判断比率」・「資金不足比率」は、地方公共団体の財政の健全化に関する法律に基づき公表するものです。

町の令和元年度決算に基づく各指標は下記のとおりで、いずれの指標も基準内でした。

■健全化判断比率

指標	大泉町	早期健全化基準	財政再生基準	概要
実質赤字比率	—	13.64%	20.00%	一般会計などを対象とした実質赤字額の標準財政規模に対する比率
連結実質赤字比率	—	18.64%	30.00%	全会計を対象とした実質赤字額の標準財政規模に対する比率
実質公債費比率	3.2%	25.00%	35.00%	一般会計などが負担する公債費および公債費に準じた経費の標準財政規模に対する比率（3か年平均値）
将来負担比率	—	350.00%	なし	公営企業や公社なども含め、一般会計などが将来負担すべき実質的な負債の標準財政規模に対する比率

■資金不足比率

指標	大泉町	経営健全化基準	概要
下水道事業特別会計	—	20.0%	公営企業会計の資金不足額について、当該会計の事業規模に対する比率

※標準財政規模とは、地方公共団体の標準的な状態で通常収入が見込まれる一般財源の規模を示す指標です。
また、早期健全化基準、財政再生基準および経営健全化基準に達した場合の措置としては、外部監査の実施や財政健全化計画または財政再生計画の策定を行い、財政の健全化に取り組むこととなります。
なお、実質赤字額、連結実質赤字額および資金不足額はなく、また将来負担額を充当可能財源等が上回るため「—」（該当なし）と表示しています。

■目的別の主な事業

民生費	・児童手当支給事業 ・障害者自立支援事業 ・施設型給付費支給事業など
総務費	・基金積立金 ・情報システム事業 ・防犯対策事業など
教育費	・学校施設整備事業 ・施設型給付費支給事業 ・文化振興事業など
土木費	・橋りょう維持費 ・公共下水道推進事業 ・都市公園管理事業など
衛生費	・大泉町外二町環境衛生施設組合負担金 ・し尿処理施設維持管理費 ・予防接種事業など
公債費	・町債の償還費
消防費	・常備消防事業 ・非常備消防事業 ・災害対策事業など
商工費	・商工振興事業 ・企業誘致事業 ・観光事業など

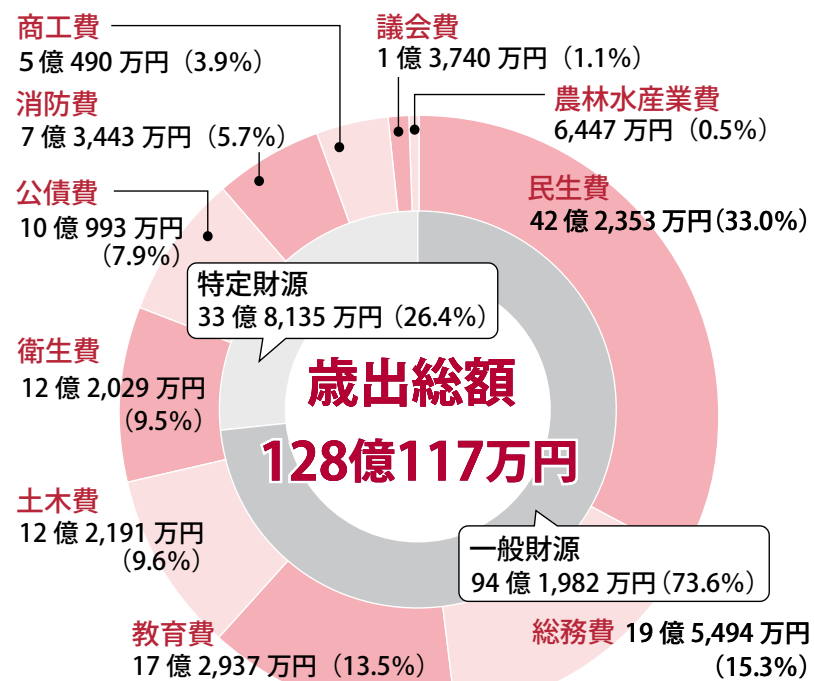

【一般会計歳入・歳出総括】

令和元年度一般会計の歳入は132億6,305万9千円、歳出は128億1,173万3千円でした。差し引きは4億6,188万6千円となり、翌年度に繰り越さなければならぬ財源21億9,336万6千円を差し引いた実質収支額は、4億3,995万円の黒字となりました。この歳入と歳出を令和元年度末の人口4万1,911人で割ると町民1人当たりの収入が31万6,457円、支出が30万5,437円となっています。

【一般会計歳出について】

一般会計の歳出全体では、平成30年度と比べて1億6,411万4千円の減額となりました。要因としては、民生費の施設型給付費支給事業や教育費の幼稚園・認定こども園施設型給付費支給事業、総務費の町税過剰納金還付金及び還付加算金などが増額となった一方で、西小学校校舎増築事業や西児童館第3学童棟整備事業などの大型事業が平成30年度で終了したことなどにより、減額となりました。

【一般会計歳入・歳出総括】

9月1日から16日まで開催された「第4回町議会定例会」で令和元年度決算が認定されました。令和元年度の一般会計と各特別会計を合わせた歳入総額は205億1,297万1,657円、歳出総額は199億9,988万5,222円となりましたので、その概要をお知らせします。

その他（依存財源）の内訳	
地方特例交付金	1億257万円
地方交付税	8,181万円
配当割交付金	2,128万円
自動車取得税交付金	1,969万円
株式等譲渡所得割交付金	1,273万円
交通安全対策特別交付金	892万円
環境性能割交付金	578万円
利子割交付金	433万円
ゴルフ場利用税交付金	179万円
その他（自主財源）の内訳	
繰入金	7億224万円
使用料及び手数料	1億8,957万円
分担金及び負担金	6,996万円
寄附金	2,353万円
財産収入	1,579万円

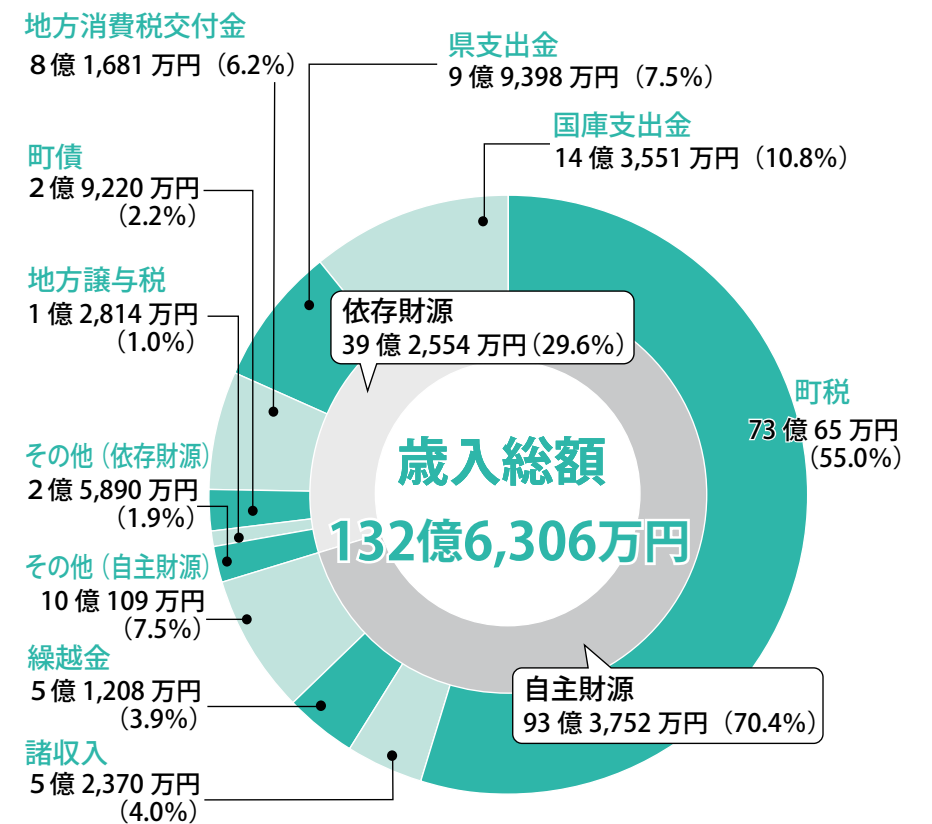

特別会計歳入・歳出内訳

介護保険事業

歳入 24億9,398万6,865円

国・県支出金	支払基金交付金	介護保険料	その他
8億686万7,837円	6億1,760万8,532円	6億6,291万4,744円	4億659万5,752円

歳出 24億4,357万2,595円

保険給付費	地域支援事業費	総務費	その他
21億9,822万6,338円	1億3,258万4,558円	6,338万5,633円	4,937万6,066円

被保険者数（令和元年度末現在）

種別	第1号被保険者	第2号被保険者	計
被保険者数	9,351人	14,182人	23,533人

下水道事業

歳入 8億1,960万2,081円

受益者負担金	使用料、手数料および諸収入	国・県支出金
992万2,000円	1億3,994万7,730円	1億2,300万円

一般会計繰入金	繰越金	町債
3億6,690万1,000円	3,223万1,351円	1億4,760万円

歳出 7億8,884万6,756円

事業費	公債費	総務費
3億3,007万271円	3億1,703万4,073円	1億4,174万2,412円

下水道債の借入先別現在高構成

区分	未償還額	利率
財務省	19億5,961万3,718円	0.004~6.60%
旧郵政公社	6億8,602万1,175円	0.90~3.30%
地方公共団体金融機構	6億6,327万8,373円	0.90~4.85%
市中銀行等	3,884万円	0.48~0.559%
計	33億4,775万3,266円	-

公園墓地事業

歳入 1,842万7,297円

使用料および手数料	その他
1,592万2,540円	250万4,757円

歳出 1,569万2,454円

基金積立金	その他
930万1,000円	639万1,454円

国民健康保険事業

歳入 35億2,343万6,894円

国民健康保険税	県支出金	その他
7億8,730万5,063円	23億2,411万1,283円	4億1,202万548円

歳出 35億2,162万5,290円

保険給付費	納付金	その他
22億4,689万5,860円	11億4,691万9,444円	1億2,780万9,986円

国民健康保険加入状況

町全体	国民健康保険	国保加入割合
総世帯数 19,684世帯	国保世帯数 6,060世帯	30.8%
総人口 41,911人	被保険者数 9,695人	23.1%
世帯構成 2.13人	世帯構成 1.60人	-

後期高齢者医療事業

歳入 3億9,445万9,461円

保険料	その他
3億382万5,792円	9,063万3,669円

歳出 3億9,207万591円

納付金	その他
3億6,506万574円	2,701万17円

被保険者数 4,165人

監査報告

令和元年度決算審査

審査に付された一般会計および特別会計の決算は、計数に誤りがなく、諸帳簿・証書類も整備されているものと認めます。また、各基金についても確実かつ効率的に運用されていました。

今後も住民の声に耳を傾けながら、効果的に予算が執行され、効率的な行財政運営を進めていただくことを切に望みます。

令和元年度健全化判断比率および資金不足比率審査

審査に付された健全化判断比率および資金不足比率並びにその算定の基礎となる事項を記載した書類は、いずれも適正に作成されているものと認めます。



代表監査委員
みずたにきよこ
水谷清子氏

収入

給料 (町税)	220.2万円
パート収入など (諸収入、分担金および負担金など)	24.8万円
預貯金取崩し (繰入金)	21.2万円
前年の収入残 (繰越金)	15.4万円
親からの仕送り (国・県支出金・地方交付税など)	109.6万円
銀行からの借入れ (町債)	8.8万円

合計 400.0万円

預貯金残高 229.8万円

支出

食費 (人件費)	59.9万円
医療費・教育費 (扶助費)	81.8万円
ローンの返済 (公債費)	30.5万円
家の増改築費・修繕費など (投資的経費・維持補修費)	21.5万円
光熱水費、日用雑貨など (物件費)	71.9万円
保険料、税金、自治会費など (補助費)	61.7万円
子どもへの仕送り (繰入金・貸付金・投資および出資金など)	44.8万円
預貯金 (積立金)	14.0万円

合計 386.1万円

余り(収入-支出) 13.9万円

ローン残高 201.4万円

基金(町の貯金)

財政調整基金とは、経済の不況などによる大幅な税収減や災害の発生などによる思わぬ支出の増加に備えて財源に余裕のあるときに剰余金などを積立てておくものです。

減債基金とは、公債の償還を計画的に行うため資金を積立てる基金のことです。その他特定目的基金とは、特定の目的のために資金を積立てる基金のことです。

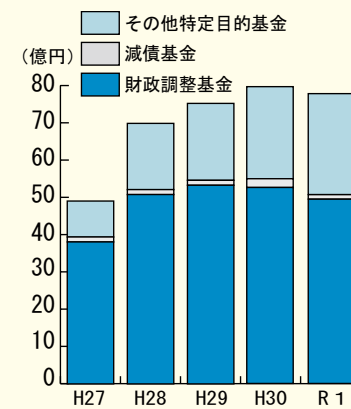

令和元年度	財政調整基金	減債基金	その他特定目的基金
基金残高	48億7,920万2千円	1億102万8千円	26億3,907万8千円

財政力指数の状況

財政力指数は、財政運営の自主性の大きさを表す指数で、財政運営するのに必要となる一般財源のうち、町税などがどのくらいあるかという割合を理論的に求めたものです。指数が大きいほど財政力があることを表しています。この値が「1.000」以上であれば100%、「0.500」であれば50%の経費を自らで賄うことができることを意味し、「まちの体力」の基準となる数値です。

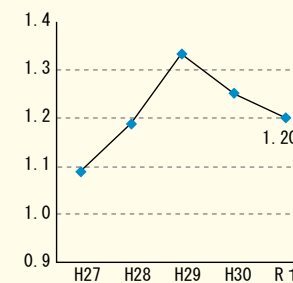

経常収支比率

財政構造の弾力性を判断するための指標で人件費・扶助費・公債費などの経常的経費に、地方税・普通交付税などを中心とする経常的一般財源がどの程度充当されているかを表す比率です。比率が低いほど、財政運営に弾力性があり、政策的に使えるお金が多くあることを示しています。

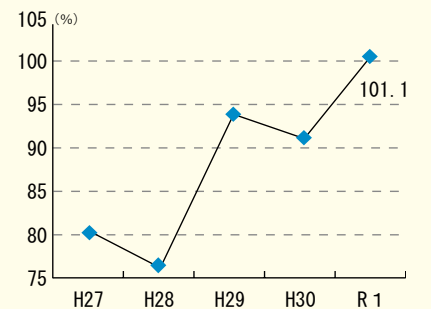

町債年度末残高および一人当たりの地方債残高

町債とは、町の借金を指す用語です。町の予算では、その年度に使うお金は、その年度に得る収入で賄うことを基本としています。多額の費用がかかる事業を行う場合は資金の借入れを行うことができます。

令和元年度末一般会計町債残高は66億7,726万円で、令和2年3月31日現在の町の人口で計算すると、町民一人当たりの町債残高は、15万9,320円です。

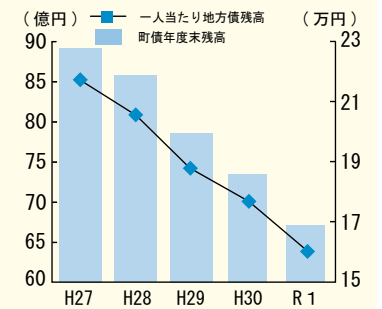

大泉町の家計簿
町が年収400万円の家庭だったら
令和元年度一般会計の決算内容を、家計簿に置き換えてみました。
(規模を約3300分の1として計算)

News 01
**新型コロナウイルス感染症
 検査助成事業**

町では、かかりつけ医などでPCR検査・抗原検査が必要と判断された人に対して、10月1日以降の診察費用の自己負担分を助成します。

- 対象 かかりつけ医などでPCR検査や抗原検査が必要と判断され、検査を受けた人で検査日に本町の住民基本台帳に記録されている人
- 助成対象 かかりつけ医や帰国者・接触者外来および館林地域外来・検査センターなどでPCR検査や抗原検査を受けた時の診察費用に係る自己負担分
- 助成金額 助成対象の合計額

(上限5000円)

- 助成回数 1人につき1回
- 申請方法 交付申請書に必要事項を記入の上、必要書類を添えて健康づくり課へ直接申請する
- 必要書類
 - ・大泉町新型コロナウイルス感染症検査助成金交付申請書
 - ・診察費用および検査費用の領収書の写し
 - ・診察費用および検査費用の明細を確認することができ書類の写し
- ※詳しくは、健康づくり課(☎62・2121)へ。

News 03
新生児特別定額給付金を給付

新型コロナウイルス感染症の影響が続く中、町では、子どもたちの健全な育成や育児にかかる保護者の経済的負担の軽減を図るため、新生児への給付金を町独自に支給します。

- 給付の対象となる場合には町から申請書を発送しますので、期限までに忘れずに申請してください。
- 給付対象児 次の要件を全て満たす子ども
 - ・令和2年4月28日から令和2年12月31日までに生まれた子ども
 - ・出生後最初に本町の住民基本台帳に記録し、申請日まで継続して本町の住民基本台帳に記録がある子ども
- 申請できる人 次の要件を全て満たす人
 - ・給付対象児の父または母
 - ・令和2年4月27日から申請日まで継続して本町の住民基本台帳に記録がある人
- 給付額 給付対象児1人につき3万円
- 申請方法 申請書に必要事項を記入の上、必要書類を添えて、返信用封筒により企画戦略課企画調整係へ郵送で申請する
- 申請期限 令和3年3月31日(水)午後5時15分(必着)
- 必要書類
 - ・申請者の本人確認書類の写し
 - ・本人名義の振込先金融機関口座確認書類の写し

【給付までの流れ】

申請を受け付けた順に内容の審査を行い、不備がない場合には、指定の金融機関口座へ給付金を振り込みます。口座を持っていない人など、やむを得ない場合のみ後日現金でお渡しします。
 ※詳しくは、企画戦略課企画調整係(内線272)へ。

News 02
町民満足度・意識調査にご協力ありがとうございました

町では、8月に18歳以上の町内在住者1800人を対象に「町民満足度・意識調査」を実施しました。調査の回答にご協力をいただきました町民の皆様にご心よりお礼申し上げます。

調査結果につきましては、広報おおいずみ11月10日号や町ホームページに掲載し、お知らせする予定となっておりますのでよろしくお願ひします。
 ※詳しくは、企画戦略課企画調整係(内線272)へ。

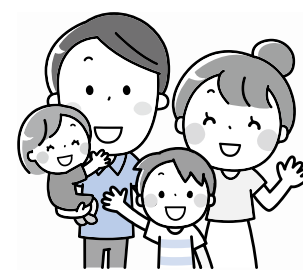

News 04
上小泉古海線が開通

平成28年度より、事業着手していった都市計画道路上小泉古海線の道路改良工事が完了し、11月9日(月)の午前10時より開通します。

- 事業概要
 - ・延長：217m
 - ・幅員：15～16m(2車線)
- ※詳しくは、道路公園課道路整備係(内線232)へ。



■位置図

News 05
下水道工事にご協力ください

町では、きれいな街や川にするために、「水の環境」の中で大切な役割を担っている下水道の整備を進めています。

- 【坂田四・六丁目地内】
- 工事完成期日 令和3年1月29日(予定)
- 交通規制 全面通行止め
- ※詳しくは、環境整備課下水道係(内線563)へ。



■坂田四丁目・六丁目地内

**令和2年度予算の
 補正を行いました**

令和2年度大泉町一般会計補正予算第4号では、歳入歳出予算の総額に、それぞれ6億3,918万1,000円を増額し、予算総額は181億9,682万1,000円となりました。

【歳入の主なもの】	
地方交付税	30,852,000円
新型コロナウイルス感染症対応地方創生臨時交付金	92,436,000円
公立学校情報通信ネットワーク環境施設整備費補助金	40,596,000円
公立学校情報機器整備費補助金	89,505,000円
学校保健特別対策事業費補助金	5,500,000円
小規模土地改良事業補助金	5,988,000円
(仮称)県推奨ソフトウェア導入事業費補助金	4,943,000円
財政調整基金繰入金	△98,149,000円
前年度繰越金	339,950,000円
学校給食費納入金	△20,411,000円
学校教育施設等整備事業債	76,700,000円
臨時財政対策債	67,490,000円
【歳出の主なもの】	
財政調整基金積立金	220,000,000円
SNS等被害者支援事業	447,000円
障害者就労支援施設利用者工賃支援事業	900,000円
介護サービス事業所等運営継続支援金交付事業	3,100,000円
医療機関等運営継続支援金交付事業	8,100,000円
新生児特別定額給付金給付事業	8,832,000円
人工呼吸器研修費助成事業	100,000円
新型コロナウイルス感染症検査助成事業	500,000円
用排水路等整備事業	17,110,000円
中小企業等感染症予防対策支援事業	20,168,000円
感染症対策・学習保障等に係る支援事業	13,993,000円
ICT環境整備推進事業(小学校・中学校)	334,122,000円

※詳しくは、財政課財政係(内線361)へ。

News 06

令和元年度ふるさと納税の状況を
お知らせします

町では、令和元年8月から令和2年3月末までに、ふるさと納税として、386件1279万2000円の寄附金をいただきました。本町への応援に対し、心より感謝申し上げますとともに、寄附金は、

ふるさと納税の用途ごとの件数・寄附金額

用途	件数	寄附金額
①商工業、農業や観光の振興に関する事業	66件	1,977,000円
②道路や公園等の基盤整備に関する事業	31件	1,208,000円
③健康増進や福祉の充実に関する事業	54件	1,522,000円
④安全で快適な生活環境の整備に関する事業	36件	1,358,000円
⑤教育環境の整備や生涯学習の推進に関する事業	89件	2,816,000円
⑥町政全般の中から町長が指定する事業	110件	3,911,000円

指定された用途に従い、まちづくりの財源として有効に活用させていただきます。用途ごとの件数・寄附金額は表のとおりです。なお、寄附に際し、氏名を公表することについては、町ホームページで紹介しています。

返礼品提供者の募集

町では、ふるさと納税をしていただいた際の返礼品とするため、魅力的な特産品やサービスを募集しています。インターネットのふるさと納税サイトを通して積極的に情報発信していただけますので、自慢の商品をPRする場としてご利用ください。なお、本町にお住まいの人に返礼品はお渡ししていません。

返礼品として設定できる商品の基準は、おおむね次のとおりです。

- ・町内で製造、加工、採取、栽培などをした商品
- ・町内で提供されるサービス

※詳しくは、企画戦略課企画調係係（内線271）へ。

News 07

パブリックコメントを実施

町では、パブリックコメント（意見公募手続き）により皆さんのご意見を募集します。詳細については、町ホームページおよび各指定公表場所をご覧ください。

共通事項

- 資料公表場所 町ホームページ、役場1階情報コーナー、保健福祉総合センター、町公民館、町公民館南別館、図書館、老人福祉センター、高齢者ふれあいセンター（吉田・寄木戸・北小泉）、町立保育園（3園）、児童館（4館）、町民体育館、文化むら、いずみの杜、大泉保育福祉専門学校、県立大泉高等学校、県立西邑楽高等学校、町商工会、大利根工業団地協議会、(株)群馬銀行大泉支店、桐生信用金庫大泉支店、大泉郵便局
- 意見を提出できる人
 - ・町内に在住、在勤、在学している人
 - ・町内に事務所または事業所がある個人または法人
 - ・パブリックコメント手続きに係る事案に利害関係がある人
- 意見提出方法 指定様式

たは任意の様式に意見、氏名（団体名）、住所、電話番号を記載し、各担当へ直接、または郵送（〒370595 日の出55の1）、ファクス（63・3921）、メール、町ホームページのいずれかの方法で提出する（メールで提出する際はPDFまたはZIP形式にして添付してください）

- 受付期間 10月13日（火）～11月15日（日）午後5時（郵送の場合）は11月15日（日）必着
- 注意事項
 - ・指定様式は、資料公表場所に設置するほか、町ホームページからもダウンロードできます
 - ・個人情報については、「大泉町個人情報保護条例」に従い、適切に取り扱います

第二次大泉町都市計画マスタープラン（一部改訂版）（素案）

- 提出先・メールアドレス 都市整備課都市開発係（2階11番窓）・ tosiseibi@town.oizumi.gunma.jp
- ※詳しくは、都市整備課都市開発係（内線241）へ。

News 09

生涯スポーツの功績により表彰されました

9月4日に開催された「令和2年度群馬県生涯スポーツ功労者および生涯スポーツ優良団体表彰式」において、町体育協会長および町スポーツ少年団本部長の川田登志雄氏と群馬県ソフトボール連盟理事長の田部井 稔氏が、永年にわたる生涯スポーツの功績が認められ表彰されました。

生涯スポーツの功績が認められ表彰されました。両氏の受賞を心よりお喜び申し上げますとともに、今後の更なる活躍をご期待申し上げます。※詳しくは、生涯学習課スポーツ文化振興係（内線631）へ。



川田登志雄氏



田部井 稔氏

News 08

「学生（町外在住）支援事業」の対象拡大・申請期間の延長

町では、より多くの町外在住の学生を支援するため、「学生（町外在住）支援事業」の対象拡大・申請期間延長を行います。これにより、新たに大学院生も対象となり、11月30日（月）まで申請をすることができます。

- 対象 保護者、学生ともに次の条件を満たす人
- 保護者 令和2年4月1日から引き続き大泉町に住居登録があること
- 学生
 - ・中学校・高等学校・高等専門学校・専修学校・短期大学・大学・大学院など（予備校を含む）に在学している人
 - ・平成2年4月2日～平成20年4月1日生まれの人
 - ・町外に在住している人（住民登録地は問わない）



- 交付金額 大泉スタンプ加盟店共通商品券5000円分
- 申請方法 申請書に必要事項を記入の上、必要書類を添えて、教育管理課教育総務係（3階19番窓口）へ直接、または郵送で提出する
- 申請期限 11月30日（月）
- 必要書類
 - ・在学していることが確認できるもの（学生証の写しや在学証明書など）
 - ・学生が町外在住であることが確認できるもの（賃貸契約書の写し、住民票、公共料金等の請求書の写しなど）

町政報告をインターネット配信します

「住んでみたい 住み続けたいまち おおいずみ」のまちづくりを推進するため、本町の現状、施策や取り組み、町の将来像などを説明する町政報告を行います。

今回は、新型コロナウイルスの感染症の感染拡大防止のため、町政報告をインターネット配信します。配信する動画は、役場町民ホール、保健福祉総合センター、公民館、図書館、いずみの杜でも視聴できるようにする予定です。また、「広報おおいずみ11月10日号」で町政報告の概要を掲載します。

- 期間 11月上旬から公開予定（概ね1か月間）
- 配信方法 町公式YouTubeチャンネル（<https://www.youtube.com/c/oizumikoho>）で配信
- ※詳しくは、広報情報課広報広聴係（内線281）へ。

掲載しているイベントなどについて、新型コロナウイルス感染症の状況により、開催を中止する場合がありますので、ご了承ください。参加する際には、マスクの着用、咳エチケットなどにご協力ください。また、検温などの体調確認をしていただき、発熱や風邪の症状などがある場合は参加をお控えください。

お知らせ

住民票の写しなどのインターネット予約

住民票の写しと印鑑登録証明書の発行がインターネットで予約できます。町ホームページの専用申込フォームから申請すると、窓口での申請書の記入が簡略化され、優先的に証明書をお渡しすることができます。申請方法については、町ホームページをご覧ください。

■対象となる証明書
 ・住民票の写し（本人または本人と同じ世帯のものに限る）
 ・印鑑登録証明書（本人のものに限る）

児童手当を受給している公務員の皆さんへ

新型コロナウイルス感染症の影響を受けている子育て世帯の生活を支援する取り組みのひとつとして「子育て世帯への臨時特別給付金」を支給しています。町内に在住し、まだ申請がお済みでない公務員の人は、ごも課子育て支援係（3階21番窓口）へ直接、または郵送で申請してください。申請書類については、お勤め先にお問い合わせください。

□申請期限 10月30日（金）
 ※詳しくは、ごも課子育て支援係（内線352）へ。

老朽危険空家除却支援事業

都市整備課
 町では、老朽化により倒壊などの恐れのある空家の除却工事を補助します。対象となる「老朽危険空家」には、必要な条件がありますので、事前にお問い合わせください。

□対象 老朽危険空家を所有する個人またはその法定相続人で町税を滞納していない人

□対象工事 町が老朽危険空家

【注意事項】
 ・受け取りができるのは予約された本人のみとなります
 ・午後4時までに申請すること、申請日の翌開庁日以降のお渡しが可能です
 ・午後4時以降の申請は、申請日の翌々開庁日以降のお渡しとなります
 ・指定できる受取予定日は申請から1週間以内の開庁日です
 ・本人確認書類や印鑑登録証を持参しなかつたときや、申請内容と証明書の内容に相違があるときなどは交付できません
 ・マイナンバー入りの住民票は、インターネット申請はできません
 ※詳しくは、住民課住民係（内線535）へ。

宝くじの助成金により防災資機材を整備

安全安心課
 町では、災害時に備え、町内全域で28の自主防災会が組織されています。
 「第4区防災会」は、(公財)群馬県市町村振興協会が実施するサマージャンボ宝くじの収益金による助成事業で、防災倉庫、



整備された防災資機材

テント、投光器などを購入、整備しました。
 皆さんのご家庭や職場でも、非常用持ち出し品の準備や避難場所の確認について話し合うなど、突然やってくる災害に備えてください。
 ※詳しくは、安全安心課危機管理係（内線841）へ。

野焼きは禁止されています

環境整備課
 野外で雑草や生ごみなどの廃棄物を焼却する行為は、近隣の住民に迷惑をかけ、生活環境に負荷を与えることになるため、法令により原則禁止されています。特に、ゴム・皮革・ビニールなどの合成樹脂・合成繊維・タールピッチ類・不要になった油を焼却すると大量のばい煙が

と認定した建物を除却する工事
 □募集戸数 2戸（定数になりしだい締め切り）
 □補助金額 除却工事費の5分の4（上限額50万円）
 □申請方法 都市整備課施設建設係（2階11番窓口）へ直接申し込む
 □申請期限 12月11日（金）（土・日曜日および祝日は除く）
 ※この補助事業の申請は、工事

福祉シヨップを開催

福祉課
 □期日 10月27日（火）
 □時間 午前11時～午後1時

着手前の事前申請となります。申請書類は、都市整備課で配布するほか、町ホームページからもダウンロードできます。詳しくは、都市整備課施設建設係（内線243）へ。

□場所 大泉中央公園内（日の出55の1）
 □出店予定施設 地域活動支援センター、のぞみ、太陽の家
 □出品予定商品 クッキー、野菜、うどん、手芸品など
 ※出店予定施設は、変更になる場合があります。詳しくは、福祉課障害福祉係（☎62・21）へ。

民生委員児童委員が代わりました

福祉課
 南部南自治会の民生委員児童委員さんが、9月1日から変更になりました。
 ■南部南自治会・民生委員児童委員
 ・退任：関口國雄さん
 ・新任：宮下正夫さん（☎62・4980）
 ※詳しくは、福祉課社会福祉係（☎62・2121）へ。

【例外】

発生しますので、絶対にやめてください。
 次の場合は、例外として扱われますが、周辺の生活環境に支障が生じないよう最大限の配慮をお願いします。
 ・構造基準を満たした焼却炉を使用する場合
 ・地域の慣習として行われる行事（どんど焼きなど）
 ・宗教上の儀式行事（神社のお焚上げなど）
 ・学校の教育課程として行われる活動やその他の教育活動（学校で行うキャンプファイヤーなど）
 ※詳しくは、環境整備課環境係（内線562）へ。

郵送用封筒に掲載する広告を募集

令和3年度に、保健福祉総合センターで使用する郵送用封筒（各課で独自に作成する封筒は除く）に掲載する広告を募集します。封筒は、各種検診通知用窓付き封筒と健康福祉部用窓付き封筒の2種類になります。

□申込方法 申込書に必要事項を記入の上、必要書類を添えて健康づくり課へ直接申し込む
 □申込期限 11月24日（火）
 ※広告内容など制限があります。また、申込書は町ホームページからもダウンロードできます。詳しくは、健康づくり課（☎62・2121）へ。

【大泉町各種検診通知用窓付き封筒】

- 掲載場所 角形2号の裏面に4枠
- 広告枠サイズ 縦10cm×横10cm 使用色1色
- 作成予定枚数 25,000枚
- 掲載料 5万円（1枠）
- 掲載期間 令和3年5月7日（金）から封筒が終了するまで

【大泉町健康福祉部用窓付き封筒】

- 掲載場所 長形3号の裏面に4枠
- 広告枠サイズ 縦5cm×横8cm 使用色1色
- 作成予定枚数 35,000枚
- 掲載料 3万円（1枠）
- 掲載期間 令和3年4月8日（木）から封筒が終了するまで

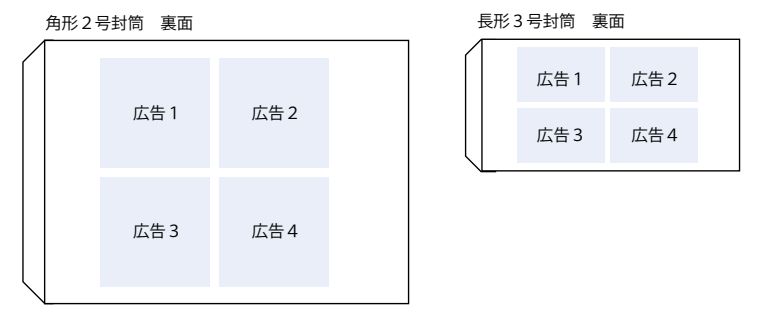

令和2年度下半期 町税等納期一覧表

「町税」は、町民の皆さんが健康で豊かな暮らしができるように、福祉の充実、教育・子育て支援、健康づくり、道路・公園などの環境整備など町が行う住民サービスの財源となるものです。納期内の納税にご理解ご協力をお願いします。

税目	納期限
固定資産税	3期
国民健康保険税	4期
介護保険料	4期
後期高齢者医療保険料	4期
町民税・県民税	3期
国民健康保険税	5期
介護保険料	5期
後期高齢者医療保険料	5期
固定資産税	4期
国民健康保険税	6期
介護保険料	6期
後期高齢者医療保険料	6期
町民税・県民税	4期
国民健康保険税	7期
介護保険料	7期
後期高齢者医療保険料	7期
国民健康保険税	8期
介護保険料	8期
後期高齢者医療保険料	8期

※詳しくは、収納課（内線582）へ。

「群響演奏会」の実現に向けた クラウドファンディング

県文化振興課

県と群馬交響楽団では、楽団の創立75周年を記念し、群響史上初となるテレビでの生放送とオンラインでのライブ配信を実施し、『音楽の力で世界を「つなぐ」群響演奏会』を12月5日(土)に高崎芸術劇場で開催します。

このプロジェクトを実現するため「ふるさと納税」を活用したクラウドファンディングを実施していきますので、皆様からの支援をお願いします。

□ **申込方法** クラウドファンディングサイト「ハレフタイ」
[\(https://greenfunding.jp/harebutai/\)](https://greenfunding.jp/harebutai/) から申し込む
 □ **募集期限** 11月13日(金)
 ※詳しくは、県文化振興課 ☎027・226・2593へ。



歳末たすけあい見舞金 贈呈事業

町社会福祉協議会

「歳末たすけあい見舞金」の贈呈を希望する人は、申請をお願いします。

□ **対象** 11月1日現在、町内在住の人で次のいずれかの条件を満たす人
 ・ 準要保護世帯
 ・ 身体障害者手帳1級
 ・ 精神保健福祉手帳1級
 ・ 療育手帳A判定
 ・ 要介護4または5
 □ **申請方法** 申請書に必要事項を記入の上、町社会福祉協議会へ直接または郵送（〒3700

大泉町が 「住みたい街ランキング」 に掲載されました

大泉町が、雑誌の特集記事「住みたい街ランキング」でランクインしました。掲載された雑誌は、町公民館のロビーおよび図書館の雑誌コーナーに置いてありますので、ぜひご覧ください。
 ※詳しくは、町公民館（☎62・2330）または図書館（☎63・6399）へ。



■ 町公民館

■ 図書館

特定計量器定期検査

県計量検定所

県では、取引・証明に使用される計量器（はかり）の定期検査を実施します。

この定期検査は、計量法に基づき行うもので、取引・証明にはかりを使用する人は必ず検査を受けましょう。

□ **期日** 11月13日(金)・16日(月)
 □ **時間** 午前10時～午後3時
 □ **場所** 町公民館ホール（吉田2465）
 □ **検査対象となる計量器**
 ・ 商店、工場などで業務に使用するもの
 ・ 学校、幼稚園、保育園、病院、

診療所などで健康診断に使用するもの
 ・ 病院、薬局、診療所などで薬の調剤用に使用するもの
 ・ 農家、農協などで農産物の出荷や庭先取引などに使用するもの
 ・ 運送、宅配取次ぎの際に、荷物などの質量に応じ料金の決定に使用するもの
 ・ その他、取引、証明に使用するもの
 □ **検査実施者** 県計量協会
 ※この検査は、手数料が必要になります。詳しくは、県計量検定所（☎027・263・2436）または県計量協会（☎027・263・8217）へ。

住宅用火災警報器の 取り付けを支援

太田市消防本部

住宅用火災警報器を購入したものの、自分で取り付けること

523 吉田2465)で申請する
 □ **申請期間** 11月2日(月)～30日(月)（郵送の場合は、30日(月)必着）
 □ **贈呈日** 12月11日(金)以降
 ※申請書は、福祉課、こども課（3階21番窓口）、町社会福祉協議会窓口で配布しています。詳しくは、町社会福祉協議会（☎63・2294）へ。

が困難な高齢者世帯を対象に、消防職員が設置を手伝います。取り付ける住宅用火災警報器は各自でご用意ください。
 なお、希望する人には、太田地区防火安全協会が1個3000円程度であっせんしています。
 □ **対象** 65歳以上の人のみで構成される世帯
 □ **受付・取付時間** 平日の午前9時～午後4時30分
 □ **申込方法** 最寄りの消防署へ直接申し込む
 □ **持参する物** 運転免許証などの身分を証明できるもの
 ※詳しくは、太田市消防本部予防課（☎33・0202）へ。

【広告】

【広告】

【広告】

【広告】

群馬県最低賃金が改正されました

群馬県の最低賃金が10月3日より、837円(時間額)に改正されました。
 ※群馬労働局ホームページ(https://jsite.mhlw.go.jp/gunma-roudoukyoku/)でもご覧いただけます。詳しくは、群馬労働局(☎027・896・4737)へ。

イベントの中止

各主催者

例年11月に開催されている次のイベントは、新型コロナウイルス感染症拡大防止のため、中止となりました。

開催を楽しみにしていた皆様には大変申し訳ありませんが、ご理解くださいますようお願いいたします。

- 名称・問い合わせ先
 ・第24回産業フェスティバル：町商工会(☎62・4334)
- ・大泉鎮座西宮神社大祭：大泉鎮座西宮神社事務局(☎62・4334)

- ・令和2年度親子消防体験教室：大泉消防署(☎62・3119)
- ※詳しくは、各主催者へ。

雇用のトラブル解決をサポート

県労働委員会事務局

県労働委員会では、労働者個人と事業主の労働条件などに関するトラブル(個別的労使紛争)解決のサポートをしています。経験豊かなあつせん員が両者の間に立って、話し合いによる解決を目指しますので、労使間のトラブルでお困りの人は、ご相談ください。電話での相談も受け付けています。

- 対象 県内事業所に勤務する労働者、県内事業所の事業主
- 相談内容 解雇・雇止め・配置転換・懲戒処分・パワハラなどの労働に関する紛争
- 費用 無料
- ※詳しくは、県労働委員会事務局(☎027・226・2783)へ。

ストップ！不正軽油

前橋行政県税事務所

県では、10月を不正軽油撲滅強化月間として路上での抜き取り調査などを実施しています。

- 場所 保健福祉総合センター(〒02465)
- 内容 コロナ禍で、今こそ女子力を磨こう！
- 講師 関根沙耶花氏(さやかクリニック院長)
- 対象 町内在住の30～60代の女性
- 定員 20人(定員になりしだい締め切り)
- 申込方法 健康づくり課へ直接または電話、町ホームページから申し込む
- 申込期限 11月11日(水)
- 持参する物 筆記用具
- 費用 無料
- ※詳しくは、健康づくり課(☎62・2121)へ。



健やか広場／ここにこ親子健康講座

健康づくり課

- 【共通事項】
- 期日 11月27日(金)
- 場所 保健福祉総合センター(〒02465)
- 対象 乳幼児とその保護者
- 定員 健やか広場とここに

軽油に灯油や重油を混ぜたり、灯油や重油をそのまま自動車の燃料として使用すると地方税法違反となる場合があります。不正軽油を製造・販売・使用していると思われる情報がありましたらお知らせください。
 ※詳しくは、前橋行政県税事務所(☎027・231・2801)へ。

募集

自衛官

自衛隊群馬地方協力本部

防衛省自衛隊では、次の自衛官などを募集しています。

【高等工科学校生徒】

- 応募資格 日本国籍を有し、15歳以上17歳未満の男性
- 受付期間 11月1日(日)～令和3年1月6日(水)
- 1次試験日 令和3年1月23日(土)
- 試験場所 受付時にお知らせします

【自衛官候補生(任期制自衛官)】

- 応募資格 日本国籍を有し、18歳以上33歳未満の人
- 受付期間 通年で受付
- 試験日・試験場所 受付時に

教室・講座

文学活動実践講座

図書館

町では、文学活動実践講座「聞かせ屋。けいたろうの『絵本がもつ楽しくなる!』読み

こ健康講座合わせて親子10組(定員になりしだい締め切り)

- 申込方法 健康づくり課へ直接、または電話で申し込む

【健やか広場】

妊娠・出産・育児に関する健康相談を行います。子育てボランティアとの交流もあります。

なお、栄養相談を希望する人は、事前予約が必要になります。

- 時間・内容 午前9時～10時：身長体重測定
- ・午前10時～10時30分：ハンドベルの演奏、子育てボランティアとの交流(手遊び、絵

本の読み聞かせなど)

- 申込開始日 10月9日(金)
- 持参する物 母子健康手帳、バスタオル、替えのオムツ

【ここにこ親子健康講座】

健やか広場にあわせて、子育てに役立つミニ講話を行います。

- 時間 午前10時30分～11時
- 内容 親子タッピングタッチで楽しむ子育て
- 講師 内沼由起子氏(タッピングタッチ協会認定インストラクター)
- ※詳しくは、健康づくり課(☎62・2121)へ。

ペットが亡くなったら...

犬や猫など、あなたの大切なペットが亡くなった場合、大泉町外二町斎場で火葬することができます。焼骨の持ち帰りはできませんが、太田市にあるペット霊園のパートナーで合葬し、大切に供養しています。

【ペットの火葬】

- 搬入時間 午前8時30分～午後1時45分
- 利用料金
- 大泉町・邑楽町・千代田町に在住の人
 - ・10kg未満…2,200円
 - ・10kg以上…3,300円
- その他の市区町村に在住の人
 - ・10kg未満…4,400円
 - ・10kg以上…6,600円
- 休業日 1月1日、2日および友引の日
- ※詳しくは、大泉町外二町斎場(☎62・6001)へ、供養で来園する場合など詳しくは、ペット霊園のパートナー(☎0120・19・8107)へ。

多言語コーナー

なんて
いうのかな?



日常生活に役立つワンワードを日本語・英語・ポルトガル語で紹介していきます。

今月のOne word

マスクをして



日本語

Masuku wo shite
マスクをして



英語

ウェア ア フェイスマスク
Wear a facemask



ポルトガル語

ウゼ マスカラ
Use máscara

今月のひとこと

マスクをしてください



①両手の親指と人差し指の指先を合わせ、口の前でもかまへ、横に引く。

②両手とも親指と人差し指を合わせる。

③右手を顔の前に垂直に立て、頭を軽く下げながら斜め下に出す。



今回紹介した手話は町ホームページでもご覧いただけます。
※詳しくは、福祉課障害福祉係 (☎62・2121) へ。

携帯電話やスマートフォンでQRコードを読み取ると、動画でご覧いただけます。



秋の自然観察会

よりきごトジヨウクラブ・月橋さん
地域の環境保全と自然再生を目指すよりきごトジヨウクラブでは、「秋の自然観察会」を開催します。

□期日 11月1日(日) (雨天の場合は寄木戸南公民館内で座学)

□時間 午前10時～正午

□場所 寄木戸南公民館 (寄木戸1101の2)

□内容 専門家の解説を交えながら、昆虫や水生生物の調査を行います

□講師 小池正之氏 (群馬県自然観察調査研究会調査員)

□対象 どなたでも参加できます

□定員 30人 (定員になりしだい締め切り)

□申込方法 よりきごトジヨウクラブ・月橋さんへ電話 またはメール (✉akira5050moon@gmail.com) で申し込む

□持参する物 帽子、長靴、虫取り網、飲物など

□費用 100円 (テキスト代として)

※この事業は、令和2年度元気な地域支援事業として行なわれます。元気な地域支援事業について詳しくは、多文化協働課

健康づくり課からのお知らせ

【高齢者インフルエンザ予防接種を無料化】

高齢者のインフルエンザ予防接種の自己負担分を県が負担することにより窓口での支払いはなくなります。自己負担はありませんが、接種時に予診票・接種済証などを医療機関に持参してください。
※詳しくは、健康づくり課 (☎62・2121) へ。

【適切に医療機関を受診しましょう】

新型コロナウイルス感染症への感染の懸念などから自己判断で医療機関を受診を控えると、慢性疾患の症状悪化や免疫力低下によりウイルスに対抗できない状態になることがあります。

□コロナ禍でも必要な受診を

- ・過度な受診控えは健康上のリスクを高めてしまう可能性があります
 - ・コロナ禍でも健診や持病の治療、お子さんの予防接種などの健康管理は重要です
 - ・医療機関や健診会場では、換気や消毒でしっかりと感染予防対策をしています
 - ・具合が悪いなど健康に不安がある時は、まずはかかりつけ医に相談しましょう
- ※詳しくは、「上手な医療のかかり方」プロジェクト (☎0120・918・405) へ。

ゲートキーパー養成講座

健康づくり課
町では、こころの危機にある人への支援活動と自殺予防の推進を目的としたゲートキーパー養成講座を開催します。

□期日 11月4日、11日、18日の各水曜日

□時間 午前10時～正午

□場所 図書館1階視聴覚ホール (中央3の11の21)

健康づくり課

(内線262) へ、秋の自然観察会について詳しくは、よりきごトジヨウクラブ・月橋さん (☎080・6582・5501) へ。

□内容 コロナ禍でのゲートキーパーの役割

□講師 熊沢幸雄氏 (群馬いのちの電話運営委員長、研修副委員長)

□対象 どなたでも参加できます

□定員 20人 (定員になりしだい締め切り)

□申込方法 健康づくり課へ直接または電話、町ホームページで申し込む

□申込期限 10月28日(水)

□費用 無料

※全日程出席できない場合でも参加できます。詳しくは、健康づくり課 (☎62・2121) へ。

■職員の退職について
9月30日付けで左記職員が退職となりました。
【退職者】
□原口 光 (教育部生涯学習課)

ご厚意ありがとうございました
(敬称略)

□寄附 (物品)
・コロナウイルススプレー (消毒液) 500本
(株)エムエスエー

一か月のできごと ZOOM UP
カメラ★レポ

100歳のお誕生日おめでとうございます

長寿を祝う

9月28日、100歳のお誕生日を迎えた神長トリさんをお祝いするため村山町長がトリさんの自宅を訪問しました。いっしょに暮らしているご家族の皆さんが見守るなか、村山町長から慶祝状や記念品が手渡され、トリさんのうれしそうな表情が見られました。



一市三町が覚書を締結

新斎場の広域整備運営事業

10月1日、太田市、千代田町、大泉町および邑楽町の一市三町は、「(仮称)太田市外三町広域斎場整備運営事業」の覚書を締結しました。今後は、広域連携により新たな斎場を整備し、令和7年度の供用を目指し協議を進めていきます。

Q 広報クイズ

町商品券が20人に当たる

3つの答えの中から正しいものを選んでお送りください。応募した人の中から抽選で20人に500円分の大泉スタンプ加盟店共通商品券をプレゼントします。

今月の問題 (ヒント)

①おおいずみグルメガイド今月号の紹介店舗数 (2〜7ページ)

- A 15 B 24 C 51

②第〇次支援策 (8ページ)

- A 2 B 3 C 4

③お知らせします 令和元年度〇 (10ページ)

- A 予算 B 決算 C 清算

④新型コロナウイルス感染症検査助成事業の上限 (14ページ)

- A 3,000円 B 5,000円 C 10,000円

⑤町政報告を〇配信 (17ページ)

- A テレビ B ライブ C インターネット

☆「ハロウィンの思い出」を教えてください (お答えの中から、広報おおいずみに掲載させていただきます)。

□応募方法 はがきまたはメールに必要事項を記入し、応募する(1人につきどちらか1通まで)

□必要事項 クイズの答え(例:①-A)、住所、行政区、氏名、年齢、電話番号

□応募期限 10月26日(月)(当日消印有効)

□応募先



〒370-0595

大泉町役場 広報情報課 「広報クイズ」係

quiz-kouhou@town.oizumi.gunma.jp

※町政などに関するご意見要望がありましたら書き添えてお送りください。楽しい情報や文芸、イラスト、各種作品も大歓迎! (匿名を希望する人は「匿名希望」と明記してください)

□9月号正解

- ①-B ②-A ③-A ④-B ⑤-C

□応募総数 116通で正解は116通でした

□当選者(敬称略)

新井 うめ	安藤 夢叶	宇田 淑江
川島 千恵子	川島 史子	川島 琉
菊地 涼	木村 兵吉	澤井 あさみ
鈴木 雅子	関口 澄江	外木 実
高橋 巧	立澤 祐一	根本 和希
浜田 結来	福田 さくら	根 三宅久美子
宗 形 光徳	安野 紀代美	

私のひとこと

皆さんからのご意見・ご質問
お待ちしております

秋に
したいこと

〒370-0595 大泉町役場 広報情報課
☎ 63・3111
✉ kouhou@town.oizumi.gunma.jp

金木犀の香りを楽しむ

この題を見て、今年の秋はいつもとは違いますが、対策を怠らずやっばり秋を楽しむ方法を考える時なのかと思いました。私は夕方の帰り道のカレーの匂い位、金木犀の香りが大好きです! 小さい頃でも懐かしさを感じるって不思議ですね。金木犀のお花を沢山摘んで塩漬けにし、ポプリを作り一年中その香りです。幸せと懐かしさを感じています。

津端ふみ

今年こそは読破を

食欲の秋、スポーツの秋と言いますが、やっばりしたいのは読書。いつも出来ず終いなので、今年こそはしっかりと時間をとって長編小説を読破したいです。

P・N 秋乃爽籟

秋の合唱コンクール

秋にかかわらずですが、みんなと合唱がしたいです。この時期になると中学校の頃の合唱コンクールを思い出します。鳥肌が立つような一体感が懐かしいです。

P・N レオ

地方の特産物をお取り寄せ

コロナで自粛中なので地方の特産物等を取り寄せて家族に振る舞いたいです。今だからこそ、皆さんで協力し支え合わなければと思います。

P・N シヨコ

運動不足の解消を

秋にしたいことは、運動不足なので、体を動かすことです。ついつい、食欲の秋で、美味しいものも出てきますので、美味しく味わいつつ、身体にもやさ

匿名希望



文芸

俳句

秋晴れも子は黙して登校す

江口典子

へいずみ俳壇

露けしや過ぎし日かさね断捨離す

林 宣子

さりげなく帯にさしたる秋扇

真下忠男

夏山の杉倒す袖師かな

泉谷澄美

秋夕陽気になる山の向こう側

青木しず子

虫しぐれ誰を呼ぶのか闇の中

柴崎八重子

秋刀魚焼く煙りの中に匂いあり

青木登美子

公園の古木の梢小鳥来る

栗原 満

コロナ禍や故郷は葡萄に染まる頃

前嶋春生

爽やかや風を背に受け歩く土手

青木京子

コスモスを絵に閉じ込めてひとり占め

野口一美

かくれんぼ童の笑窪秋たちぬ

渋谷 豊

庭先の花摘み一人墓参り

松村美智子

短歌

猛暑も去りようやくしのぎよく
初秋のそよ風心地よく嬉しいね

小林美代子

〈やよい短歌会〉

稲妻の珊瑚の如き枝となる
怪しき光に瞬時見惚るる

濱野シズ江

宇宙より持ち帰りたる朝顔の
今朝二個ひらく空色の花

青木登美江

塀に添ひ太き根を張る花桃を
清めて伐りぬ造園屋さん

成島福子

孫の手を引いたつもりがいつのまに
孫にひかれて上がる階段

山中志津江

紅色のさるすべりの花風にゆれ
夏の終わりの舗道いろどる

富田美亀江

真夜中に鳴く虫の音のまだ弱く
大合唱の時を待ちおり

前田洋子

夏マスクはずせぬままに二学期に
子等の歓声何処かくぐもる

横川久代

文芸作品・イラストを募集しています。掲載希望の人は広報情報課へご応募ください。



みんなのイラスト



丹羽レイナ



PN ゆっくりん



PN ミッキー



PN 犬の呼吸の育手



PN ねずこ



PN むったんのおかん。



PN しの子

いっしょにご利用ください



町内無線放送が聞き取れなかった場合はお電話ください
通話料無料のフリーダイヤル
☎0120・313・141

FMラジオ放送 76.7MHz

みみよりOIZUMI



町の新鮮な話題をご紹介します。

- 月・水・金曜日 午後0時50分～1時
- 土・日曜日 午前10時5分～15分

町の人口と世帯

	9月末現在の数	前月対比
人口	41,891人 (7,940人)	-27 (-30)
男性	21,938人 (4,244人)	-28 (-22)
女性	19,953人 (3,696人)	+1 (-8)
世帯数	19,752世帯 (4,395世帯)	-21 (-17)

出生36人 死亡20人

先月の119番

	9月分	本年累計
△火災発生	1(1)件	11(6)件 ()内は建物火災
△損害額	調査中	11,208,000円
△救急出動	125件	1077件
●交通事故	9件	102件
●急病	88件	757件
●その他	28件	218件

- ・火災の問い合わせ ☎0180・992・666
- ・病院の案内 ☎45・7799
- ・大泉消防署 ☎62・3119
- ・太田市消防本部 ☎33・0119

時間外窓口

【窓口延長】

- 期日 10月14日、21日、28日、および11月4日、11日の水曜日
- 時間 午後7時15分まで
- 開設課 住民課・収納課

【土曜窓口】

- 期日 10月10日、17日、24日、31日、および11月7日、14日の土曜日
- 時間 午前8時30分～午後5時15分
- 開設課 住民課・収納課
- ※内容によっては受付ができないこともありますので、事前にご確認ください。詳しくは、各担当課へ。

今月の納期

- 今月の納期 納期を守りましょう
 - ・固定資産税 3期
 - ・国民健康保険税 4期
 - ・介護保険料 4期
 - ・後期高齢者医療保険料 4期
- 納期限 11月2日(月)
- 口座残高にご注意ください。口座の再振替で納付した場合、一定金額を超えると延滞金がかかる場合があります。
- 町税等の納付は、安全・便利な口座振替をご利用ください。詳しくは収納課へ。

11月の保健カレンダー

健康づくり課
☎62・2121

日	曜日	種目・時間	対象
2	月	成人健康相談 午前9:30～11:00受付	希望する人
9	月	乳幼児健康相談 午前9:30～11:30受付 午後1:30～3:30受付	乳幼児とその保護者 ※予約制となります
		成人健康相談 午前9:30～11:00受付	希望する人
16	月	成人健康相談 午前9:30～11:00受付	希望する人
17	火	4か月児健康診査 午後1:00～1:15受付	該当の人には個別に連絡します
19	木	1歳6か月児健康診査 午後0:45～1:15受付	該当の人には個別に連絡します
25	水	3歳児健康診査 午後0:45～1:15受付	該当の人には個別に連絡します
26	木	2歳児歯科健康診査 午後0:45～1:15受付	該当の人には個別に連絡します
27	金	7か月児健康診査 午後1:00～1:15受付	該当の人には個別に連絡します

- ・成人健康相談では、おからだやこころの悩みについて、ご本人やご家族の人からの相談に応じています。
- ・会場は、保健福祉総合センターになります。
- ・やむを得ない理由により、日程が変更になる場合があります。ご了承ください。

定例相談

連絡先の記載のない相談や相談の予約は、住民課相談係(内線594)へ。

町民相談

日時	月～金曜日(祝日を除く) 午前8時30分～午後5時15分
場所	町民相談室(役場内)
内容	行政に対する苦情や要望、日常生活上の悩みごとなど

法律相談(要予約)

電話相談となります

日時	10月15日(木)・22日(木) 11月12日(木)・19日(木)・26日(木) 午後1時30分～4時30分
場所	町民相談室(役場内)
担当	顧問弁護士

女性のための法律相談(要予約)

電話相談となります

日時	11月18日(水) 午後1時～5時
担当	女性弁護士

人権・行政相談

状況により中止となる場合があります

日時	11月10日(火) 午後1時30分～4時
場所	役場3階第1会議室
担当	人権擁護委員、行政相談委員
内容	人権に関する相談、行政に対する苦情や要望

教育相談

日時	月～金曜日 午前10時～午後4時
場所	教育研究所(城之内4-2-1)
担当	教育相談員
内容	非行、いじめ、不登校など教育に関すること
対象	小学生・中学生・保護者ほか
※詳しくは、教育研究所(☎63・8626)へ。	

親と子の電話相談

日時	月～金曜日 午後2時～5時
担当	相談経験豊かな先生
内容	学校での悩みごとなど
※フリーダイヤル(☎0120・00・1305)へ。	

DV相談

日時	月～金曜日(祝日を除く) 午前9時～正午、午後1時～5時
担当	専門女性相談員
内容	配偶者などからの暴力に関する悩みごとなど
※詳しくは、相談専用電話(☎20・3988)へ。	

消費生活相談

日時	月～金曜日(祝日を除く) 午前9時～午後4時
場所	消費生活センター(役場内)
担当	消費生活相談員
内容	消費生活に関するトラブルなど
※詳しくは、消費生活センター(☎63・3511)へ。	

費用無料。秘密は厳守します

令和2年10月11日～11月15日

日曜・祝日当番医

変更になる場合があるため、電話で確認してから受診してください

月日	内科		外科	耳鼻科	歯科
10月11日 日曜日	横田医院 館林(72・0255)	福田ペインクリニック 明和(84・1233)	澤田皮膚外科 館林(70・7703)	—	館林邑楽歯科 保健医療センター 館林(73・8818)
10月18日 日曜日	阿部医院 大泉(62・5428)	ましも内科・胃腸科 大泉(62・2025)	慶友整形外科病院 館林(49・9000)	今村クリニック 邑楽(70・2221)	
10月25日 日曜日	星野こどもクリニック (小児科のみ) 館林(70・7200)	高橋クリニック 館林(75・7772)	館林医院 館林(74・2112)	—	
11月1日 日曜日	小児科おぎわらクリニック (小児科のみ) 大泉(61・1133)	寺内医院 邑楽(88・1511)	堀井乳腺外科クリニック 館林(55・2100)	板倉耳鼻咽喉科クリニック 板倉(80・4333)	
11月3日 火曜日	多々良診療所 館林(72・3060)	湯沢医院 大泉(62・2209)	田沼整形外科医院 邑楽(88・9223)	—	
11月8日 日曜日	神尾内科医院 館林(75・1288)	横田胃腸科内科 館林(72・4970)	高木整形外科 (午前のみ) 大泉(62・6611)	—	
11月15日 日曜日	金丸内科医院 邑楽(88・3200)	三浦医院 大泉(62・2917)	公立館林厚生病院 館林(72・3140)	川田耳鼻咽喉科医院 館林(72・3314)	

○内科、外科の診療時間は午前9時～午後5時、耳鼻科の診療時間は午前9時～午後1時です。

○歯科の受付時間は、午前9時～11時30分、診療時間は午前9時～正午です。

○小児科や婦人科は、午前中のみ診療する医療機関もありますので、事前に電話でご確認ください。

○時間外、夜間などは、救急医療テレホンサービス(電話45・7799)で受診できる病院などを紹介します。

○急患のみ診察可能な救急指定病院は、公立館林厚生病院(電話72・3140)で内科系・外科系のみです。

平日夜間急病診療所(内科・小児科)

・受付時間…午後6時45分～9時45分(祝日・年末年始を除く月～土曜日)
※詳しくは、太田市保健センター1階(☎60・3099)へ。

9月15日、県立大泉高等学校の園芸デザイン研究部に所属する犬木美咲さんが来庁し、自作のフラワーアレンジメントを展示しました。タイトルは「花のちから ～明るい未来へ～」。この作品には、コロナ禍の生活が続くなか、生まれ育った大泉町で「花のちから」を発信し、町民の皆さんに明るい気持ちになってもらいたいという犬木さんの思いが込められています。



今月のひと皿
Healthy One dish

毎月活動している食生活改善推進員
さんが作った一皿をご紹介します。

ちょっと苦い大人のバナナジュース

小松菜とバナナと豆乳のスムージー

ミキサーにかけるだけで、誰でも失敗することなく簡単にスムージーが作れます。スムージーにすることで野菜や果物の繊維もまるごととることができます。生では食べにくい小松菜も、バナナの甘みと豆乳のコクが加わることで飲みやすいスムージーになっています。普段から野菜不足を感じている人はもちろん、朝食を抜きがちな人、野菜や果物を食べる習慣のない人にもおすすめです。

- 材 料 1人分（できあがり量200ml）

小松菜……………	15g	豆乳……………	100ml
バナナ……………	1/2本	スキムミルク…	大さじ1

- 作り方
 - ①小松菜は洗い、3～5cm程に切る。バナナは皮をむき、一口大に切る。
 - ②ミキサーに小松菜、バナナを入れ、豆乳、スキムミルクを加え、ふたをして攪拌する。



栄養価
(1人分)

エネルギー	104kcal	糖質	14.8g
たんぱく質	6.3g	カルシウム	110mg
脂質	2.2g	食塩相当量	0.1g