

広報

おおいずみ

oizumi

6

2020.Jun

Vol.906



■不妊・不育症治療費助成内容など

	不妊症治療費助成	不育症治療費助成
助成内容	不妊症治療に要する費用に対して、1年度あたり上限10万円（治療費の2分の1以内）、連続する5年度助成 ※ただし、他の地方公共団体の制度による助成を受けている場合は、治療費からその助成額を控除した額を対象費用とします。	不育症治療に要する費用に対して、1回あたり上限30万円（治療費の2分の1以内、1,000円未満の端数があるときは切り捨て）、夫婦1組につき通算して5回まで助成
申請期間	治療が終了した日の属する年度の末日（3月31日）まで	治療終了後6か月以内
その他	群馬県が実施している「不妊に悩む方への特定治療支援事業」の利用を予定している人は、先に群馬県の支援事業の申請をしてから町の不妊治療費助成金事業を利用してください	対象となる経費は、不育症治療を開始した日から最初の妊娠に係る出産（流産、死産などを含む）に伴い不育症治療が終了するまでの期間です

子育て世代包括支援センターを開設

妊娠期から子育て期のさまざまな相談に対し、切れ目のない支援を行う総合的な窓口として「子育て世代包括支援センター」を6月1日より開設しました。

健康づくり課では主に、妊娠・出産・子どもの健康に関する相談を行い、助産師と保健師が協力して、いつでも妊産婦健康相談や子育ての相談を受けます。

こども課では主に、入園や子どもに関する各種手当などの相談を行い、こども課職員が幼稚園・保育園などへの入園や子育て支援に関する相談を受けます。

また、必要に応じ町の関係機関と連携しながら電話や訪問をして支援を行います。まずは、お気軽にご相談ください。

児童扶養手当の申請

こども課（内線352）

母子家庭や父子家庭などで、児童（18歳到達年度の末日、一定基準以上の障害のある場合は20歳未満）を監護する母や、監護し生計を同じくする父、父母に代わって養育している人に児童扶養手当を支給します。収入や生計状況により、手当の一部停止や手当が支給されない場合もありますので、ご相談ください。

■申請できる人 大泉町に住民登録している人で、次のいずれかに該当する児童を、監護、養育している人

■対象児童

- ・父母が婚姻を解消した児童
- ・父または母が死亡した児童
- ・父または母が一定程度の障害の状態にある児童
- ・海難事故などにより、父または母の生死が明らかでない児童
- ・父または母が1年以上遺棄している児童
- ・父または母が裁判所からのDV保護命令を受けた児童
- ・父または母が1年以上拘禁されている児童
- ・母が婚姻によらないで懐胎した児童
- ・父母ともに不明である児童（孤児など）

■申請方法 こども課子育て支援係（3階21番窓口）へ直接申請する

■手当月額 下表のとおり（全部支給、一部支給ともに所得額に応じて対象児童が2人目の場合10,190円から5,100円を加算、3人目以降はさらに1人につき6,110円から3,060円を加算）

□児童扶養手当（所得に応じて支給）

全部支給	
児童1人の家庭	43,160円
児童2人の家庭	53,350円
児童3人の家庭	59,460円
一部支給	
児童1人の家庭	43,150円～10,180円
児童2人の家庭	53,330円～15,280円
児童3人の家庭	59,430円～18,340円

■支払月 1月、3月、5月、7月、9月、11月の年6回（支払月の前月までの分を支払い）

特別児童扶養手当の申請

こども課（内線352）

心身に障害のある20歳未満の児童を監護している父や母、父母に代わって児童を養育している人に特別児童扶養手当が支給されます。

■申請できる人 大泉町に住民登録している人で対象児童を監護、養育している人

■対象児童 身体障害者手帳1・2・3級程度の身体障害、療育手帳の判定がA程度の知的障害、精神障害者保健福祉手帳1級程度の精神障害や日常生活が著しい制限を受ける程度の知的障害、精神障害のある児童

■申請方法 こども課子育て支援係へ直接申請する

■手当月額 ・1級…52,500円
・2級…34,970円

■支払月 4月、8月、11月の年3回で支払月の前月までの分を支払い（11月は11月分を含む）
※身体障害者手帳の等級はあくまでも目安です。所得制限や手当が支給されない場合もありますので、ご相談ください。

- 医療機関 ●幼稚園・保育園・認定こども園
- 児童館 ●子育て支援センター ●ファミリー・サポート・センター
- 児童相談所 ●保健福祉事務所 など

連携

大泉町子育て世代包括支援センター

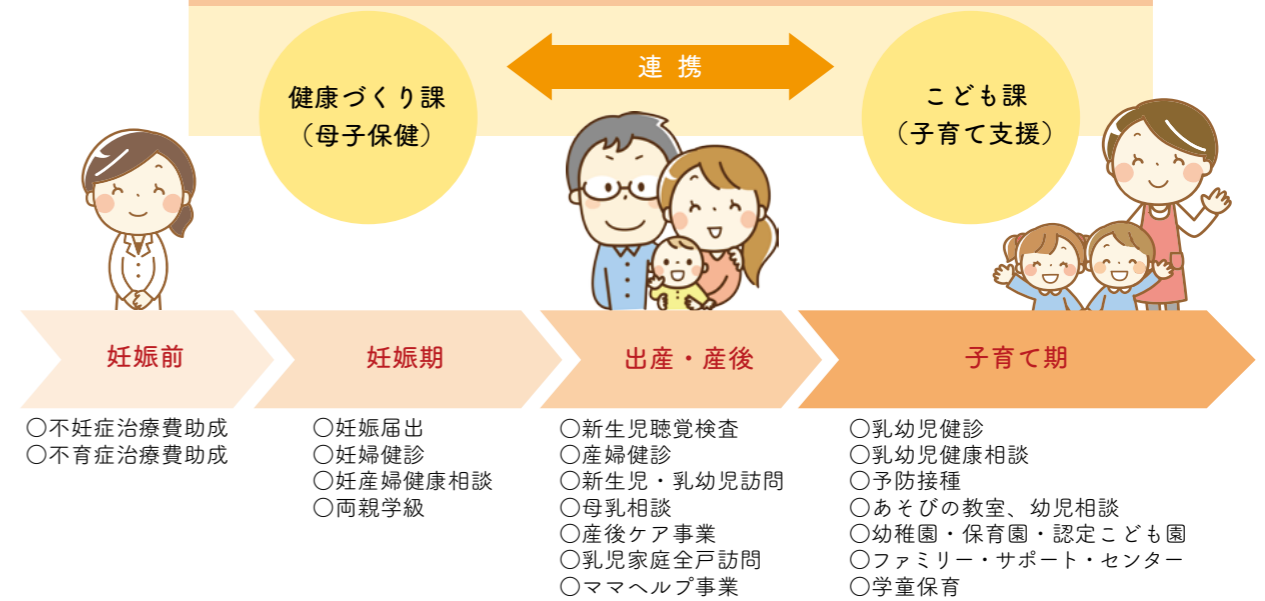

不妊・不育症治療費助成制度

健康づくり課（☎62・2121）

医療保険適用以外の不妊・不育症治療を受けた人に対して、治療費の一部を助成します。

■対象 次の全てに該当する人

- ・不妊・不育症と医師に診断され、治療を受けた法律上の夫婦
- ・夫・妻のいずれか一方または双方が大泉町の住民基本台帳に記載され、1年以上経過している夫婦
- ・町税の滞納のない人

■対象治療 医師の診断を受けた不妊・不育症治療で、医療保険適用以外の検査および治療費

■申請方法 必要書類を持参の上、健康づくり課へ直接申請する

■助成内容など 次頁表のとおり
※必要書類など詳しくは、健康づくり課へお問い合わせください。

News 01 子育て世帯への臨時特別給付金

新型コロナウイルス感染症の影響を受けている子育て世帯の生活を支援する取り組みのひとつとして、児童手当を受給する世帯に対し、給付金を支給します。

- 公務員以外の対象者には、6月10日頃に通知書を発送する予定です。郵便物の返戻などにより通知書が届かなかった場合は、給付金を支給できません。支給要件に該当し、通知書が届かない人は、こども課子育て支援係（3階21番窓口）へご連絡ください。
- 対象 対象児童に係る令和2年4月分の児童手当の受給者（新高校1年生の児童がいる場合、3月分の児童手当の受給者）
- 対象児童 児童手当の令和2年4月分の対象となる児童（新高校1年生については、3月分の対象となる児童）
- 対象外の受給者および児童
・特例給付の受給者
・令和2年4月1日以降に転入した受給者（4月分の児童手当を支給する自治体から通知が届く予定）

- 令和2年4月1日以降に出生した児童など
- 支給額 対象児童1人につき1万円
- 支給予定月 7月（児童手当の登録口座へ振り込み）
- 申請方法 申請は不要ですが受給を辞退する人は6月24日（水）までに辞退の届出が必要
- 公務員の皆さんについて 町内に在住し、職場で児童手当を受給している公務員の皆さんは、申請が必要となりますのでお早めにお問い合わせください。申請書類については、勤務先にお問い合わせください。
- 申請方法 申請書類に必要事項を記入の上、こども課子育て支援係へ直接または郵送で申請する
- 申請期限 10月30日（金）
- 支給月 申請時期により異なります
- ※辞退届は、町ホームページからもダウンロードできます。詳しくは、こども課子育て支援係（内線352）へ。



News 02 介護職員・医療従事者などに対する支援金・慰労金

町では、介護職員・医療従事者などに対し、支援金・慰労金を交付・支給しています。申請に必要な書類などは、各担当課へお問い合わせください。

- 共通事項
申請期限 9月30日（水）
- 介護職員支援金交付事業
町内外の介護サービス事業所などに勤務する介護職員に支援金を交付します。また、今年度に限り、新型コロナウイルス感染症対策の慰労金として大泉スタンプ商品券も交付します。
- 対象 次の全ての要件に該当する人
・基準日（令和2年4月1日）から引き続き、町内外の介護サービス事業所などに勤務する人
・基準日の1年前から引き続き本町に住居登録をしている人
・町税を滞納していない人（介護職員支援金のみ）
- 交付金額
・支援金：1万円
・慰労金：大泉スタンプ商品券5000円
- 申請方法 支援金および慰労金の各交付申請書に必要事項

- を記入の上、必要書類を添えて、高齢介護課介護保険係へ直接申請する
- ※詳しくは、高齢介護課介護保険係（☎62・2121）へ。
- 医療従事者等支援金交付事業
町内外の医療機関に勤務する医療従事者などに慰労金を支給します。
- 対象 基準日（令和2年4月1日）から引き続き医療法第1条の5に規定する医療機関（医科、歯科）に勤務している次のいずれかに該当する人
・町内の医科、歯科に勤務する人（医師、歯科医師を除く）
・基準日の1年前から引き続き、本町に住居登録をしている人で、町外の医科、歯科に勤務する医療従事者（看護師、准看護師、診療放射線技師、臨床検査技師、助産師、歯科衛生士）
- 交付金額 1万円（1回限り）
- 申請方法 支給申請書に必要事項を記入の上、必要書類を添えて、健康づくり課へ直接申請する
- ※詳しくは、健康づくり課（☎62・2121）へ。

News 03 防災・防犯などに関する情報を発信しています

【防災行政無線】
町では、自然災害に関連する情報や避難勧告などの緊急情報を、町民の皆さんにいち早くお知らせすることを目的として、防災行政無線を運用しています。また、緊急地震速報や他国からの武力攻撃など、対処に時間的余裕がない事態が発生した場合に、国から出された緊急情報を早朝・夜間に関わらず防災行政無線から放送することがありますので、ご理解ご協力をお願いします。

- 全国瞬時警報システム（J-ALERT）情報：緊急地震速報（震度4以上の予測時）、気象などの特別警報、他国からの武力攻撃などの有事情報など
- 行政情報：町が提供する情報
- その他の緊急情報
・定時放送：試験放送を兼ねて、午後5時にチャイム（ウエストミンスターの鐘）を放送します

- 【大泉町安全・安心メール】
配信内容
・不審者、詐欺情報
・交通安全に関する情報
- 登録方法 次のいずれかの方法で登録する
・件名、本文を入力せずにメール（bousai.gunma-oizumi-town@raidan2.kaiwork.jp）を送信し登録する
・下のQRコードを読み取り、インターネットトへ接続し、登録する
- 登録アドレスに返信がない場合
・登録用メールアドレスが正しいか確認する
- 迷惑メール設定を確認する
- 注意事項 通信費は、利用者負担となります



防災行政無線の放送内容を確認できます
防災行政無線の放送を「聞き逃してしまった」「もう一度確認したい」場合は、無料テレホンサービスで確認することができますので、ぜひご利用ください。
☎0120・313・141
※つながらない場合は、☎61・0500（有料）をご利用ください。なお、放送後24時間を過ぎた内容は確認できません。

おめでとうございます 春の褒章・県総合表彰



この度、水野雅裕氏が黄綬褒章を受章されました。また、岩崎正男氏が群馬県総合表彰を受賞されました。心よりお喜び申し上げますとともに、ますますのご活躍をご期待申し上げます。

■黄綬褒章を受章
水野雅裕氏は、業務精励により黄綬褒章を受章されました。

氏は、昭和52年に東京三洋電機(株)空調事業部（現・パナソニックAP空調・冷設機器(株)）へ入社以来、43年間にわたり溶接技能の向上に努め、地域の産業技術の発展に寄与された功績が認められました。

令和元年に定年退職された後も、同社のシニアパートナーとして後進の育成に尽力する傍ら、県内工業高校にて溶接技術の指導にあたるなど、技能者の育成に貢献されています。

■群馬県総合表彰を受賞
岩崎正男氏は、地方自治功勞により群馬県総合表彰を受賞されました。

氏は、平成17年度に区長に委嘱され、平成23年度から令和元年度まで区長会長としてご活躍されました。

15年間にわたり地域と町とのパイプ役を務め、町政の発展に尽力された功績が認められました。

現在は、東松原自治会長、大泉町自治会連絡協議会の会長としてご活躍されています。

※詳しくは、秘書課（内線851）へ。

【公共施設などの一部利用再開】

新型コロナウイルス感染症対策として利用を休止していた公共施設について、一部の施設で段階的に利用を再開しています。各施設の対応は、町ホームページでお知らせしていますが、状況により急きょ休止となる可能性があります。引き続き利用を休止している施設については、県の要請のほか、館林地域外来・検査センターの検査結果などを考慮しながら利用再開を検討していきますので、ご理解ご協力をお願いします。
※詳しくは各施設へお問い合わせください。

【掲載イベントなどについて】

新型コロナウイルス感染症対策により、中止や延期となるイベントなどがありますので、事前に主催者などへの確認をお願いします。



お知らせ



熱中症にご注意ください

健康づくり課

熱中症は、気温と湿度が高い環境で体内の水分や塩分のバランスが崩れることにより発症します。屋外だけでなく室内でも暑さを避けましょう。新型コロナウイルス感染症予防対策によるマスク着用時は、体内に熱がこもりやすくなる喉の渇きに気づきにくいいため、十分な水分補給が重要です。

【症状】

- めまい、筋肉痛、こむら返り
- 大量の発汗、高体温
- 頭痛、気分の不快、吐き気、嘔吐、倦怠感、虚脱感
- 意識障害、けいれん、手足の運動障害

【こんな人は要注意】

- 高齢者や乳幼児
- 持病がある人、体調の悪い人、肥満の人など

【予防のポイント】

- 喉が渇いていなくても、こまめに水分・塩分を補給しましょう
- 帽子や日傘を使用し、涼しい服装を心がけましょう
- こまめに休息し、日陰を活用しましょう

住みよい生活環境へ各種補助金制度

環境整備課

町には、快適で住みよい生活環境をつくるために各種補助金制度があります。

交付を希望する人は、環境整備課環境係（1階4番窓口）へ申請してください。

【浄化槽設置事業費補助金】

生活排水による水質汚濁を防止するため、設置者に補助金を交付します。

【対象（下水道認可区域以外の地域）】自ら居住する住宅に10人槽以下の合併浄化槽を設置する人（店舗併用住宅は、住宅部分2分の1以上）

- 申請方法 設置工事前に申請する
- 申請期限 令和3年1月15日（金）～令和3年3月31日までに完了すること
- 補助金額

■新設

- ・5人槽：12万3000円
 - ・7人槽：15万7000円
 - ・10人槽：21万円
- 単独浄化槽、汲み取り槽から合併浄化槽に転換（県から工口補助金10万円が加算）
- ・5人槽：27万4000円
 - ・7人槽：32万5000円

【生ごみ処理機器購入費補助金】

生ごみ減量を推進するため、購入者に補助金を交付します。

【対象】生ごみ処理機器を町内店舗で購入し、町内で使用する人

- 申請方法 購入前に申請する
- 補助金額

- ・コンポスターなど：購入額の50%（上限額20000円）
- ・電気式生ごみ処理機：購入額の50%（上限額2万円）

【犬および猫の避妊または断種手術費補助金】

【対象】犬猫の飼い主

【申請条件（犬のみ）】町に登録し、その年度の狂犬病予防注射を受けていること

- 申請方法 手術前に申請する
 - 補助金額（1頭につき）
 - ・避妊手術：5000円
 - ・断種手術：3000円
- ※世帯に町税等の滞納がある場合は受付できません。詳しくは、環境整備課環境係（内線562）へ。

夏の県民交通安全運動

安全安心課

夏の県民交通安全運動が、7月11日（土）から20日（月）までの10日間、実施されます。

- ・無理をせず徐々に体を慣らしましょう
 - ・扇風機やエアコンを活用し、温度調整するよう心がけましょう
 - ・体調の悪いときは無理をしないようにしましょう
- 【熱中症になったときの応急処置】
- 意識、反応がある場合
 - ①涼しい場所へ移動
 - ②衣服を脱がせ、身体を冷やす
 - ③水分、塩分を補給
 - ④症状が改善しなかつたら、早めに医療機関へ

- 意識がない、反応がおかしい場合
 - ①救急隊の要請
 - ②涼しい場所へ移動
 - ③衣服を脱がせ、身体を冷やす
 - ④医療機関へ
- ※詳しくは、健康づくり課（☎62・2121）へ。

わかば健康診査を実施

健康づくり課

- 対象 19～39歳（昭和56年4月2日～平成14年4月1日生まれ）の人
- 期日・場所・受付時間 下表のとおり
- 内容 問診、身体測定（身長、体重、腹囲）、血圧測定

運動の目的 広く県民に交通安全思想の普及・浸透を図り、交通ルールの遵守と正しい交通マナーの実践を習慣づける

- スローガン いそいそでも心のブレーキ かけましょう
- 運動の重点
- ・子どもと高齢者の交通事故防止
- ・自転車の安全利用の推進
- ・飲酒運転の根絶

令和2年度農業労賃標準価格

経済振興課

※詳しくは、安全安心課交通防犯係（内線842）へ。

今年度の農業労賃標準価格が決まりましたので、お知らせします。なお、農休日は、7月4日（土）・5日（日）です。

【農業労賃標準価格】左表のとおり
※詳しくは、経済振興課農業振興係（内線557）へ。

令和2年度農業労賃標準価格

項目	単位	農業労賃(円)
耕 耘	10アール当たり 第1回目	4,500
	第2回目	3,500
	第3回目以降	2,500
代 か き	10アール当たり	6,500
箱 育 苗	1箱当たり（育苗費・種子消毒含む・種子代別）	600
田 植 え 機	10アール当たり（苗運搬含む）	10,000
施肥田植え機	10アール当たり（苗運搬含む・肥料代別）	11,000
運 搬	10アール当たり（実運搬）	2,100
自脱コンバイン	10アール当たり（麦）	16,000
	10アール当たり（稲・ひも代別）	18,000
乾 燥 機	1俵当たり	1,000
粉 搥 機	1俵当たり	600
施肥・播種	10アール当たり（肥料・種子代別）	3,200
麦 踏 み	10アール当たり	1,900
病虫害防除	10アール当たり（薬剤費別）	1,700
除草剤散布	10アール当たり（薬剤費別）	1,700
あ ぜ ぬ り	1メートル当たり	40
入 手 間	1時間当たり	1,000

わかば健康診査日程

期 日	場 所	受付時間	
8月	11日(火)	寄木戸南公民館	8:30～11:00
	12日(水)	北部公民館	8:30～11:00
	17日(月)	保健福祉総合センター	8:30～11:00
	18日(火)	文化むら展示ホール棟	9:00～11:00
	29日(土)	保健福祉総合センター	8:30～11:00
9月	1日(火)	東部公民館	8:30～11:00

検尿（糖、蛋白）、血液検査（肝機能の検査、脂質、血糖）、診察（医師が必要と認められた場合には、貧血、心電図、眼底検査を行います）

□申込方法 健康づくり課へ直接または電話、町ホームページから申し込む

□自己負担金 5000円

□注意事項 事前に申し込みをした人に受診票を発送します※詳細は、広報おおいずみ7月10日号でもお知らせします。詳しくは、健康づくり課（☎62・2121）へ。

6月23日(火)～29日(月)は 「男女共同参画週間」です

多文化協働課

誰もが互いにその人権を尊重しあいながら、性別にかかわらず、個性と能力を発揮できる「男女共同参画社会」の実現には、皆さん一人ひとりの取り組みが必要です。毎年6月23日から29日までの1週間を「男女共同参画週間」として、さまざまな取り組みを通じて、男女共同参画についての理解を深めることを目指しています。

あなたの小さな気づきが、男女共同参画社会実現の大きな一歩となります。この機会に男女共同参画について考えてみませんか。

□2020年度キャッチフレーズ
・そっか。いい人生は、いい時間の使い方なんだ。
・ワクワク・ライフ・バランス



【男女共同参画の推進についての意見募集】

町民の皆さんからのご意見を募集するため、意見箱を設置していますので、ぜひ声をお聞かせください。お寄せいただいたご意見は、今後の町施策の参考とさせていただきます。

□設置期限 7月2日(木)

□設置場所 役場、保健福祉総合センター、町公民館、図書館、文化おら、町民体育館、多文化共生コミュニケーションセンター、大泉保育福祉専門学校、いずみの杜、町ファミリー・サポート・センター

□応募方法 各設置場所の意見用紙に記入し、意見箱へ投かんする

【男女共同参画推進啓発図書コーナー設置】

男女共同参画社会の実現を目指して活動しているサークル「エガリテ」、図書館と共催で男女共同参画に関する図書コーナーを設置しています。ぜひご利用ください。

□設置期限 7月2日(木)

□設置場所 図書館2階(中央3の11の21)

【手作りマスクの受付終了のお知らせ】
手作りマスクの募集につきましては、予定枚数に達しましたので、締め切らせていただきました。多くの皆さまにご協力いただきありがとうございました。
※詳しくは、健康づくり課 ☎62・2121へ。

政府が配布する 布製マスクについて

健康づくり課

全戸配布される布製マスクにより、今後の新型コロナウイルスの流行に備えるよう国が示しているため、各ご家庭での保有をお願いいたします。ただし、町においても予防対策が必要なことから、保有などを検討していただき、必要でない判断された場合には、町への寄付をお願いいたします。寄付していただいた布製マスクは、町で保管し、必要な時に小学生を対象に配布します。なお、寄付をお願いする布

製マスクは、未開封、未使用のものに限ります。

□受付場所 役場総合案内、保健福祉総合センター

※詳しくは、健康づくり課 ☎62・2121へ。

許すな！ 不法投棄は犯罪です

環境整備課

町内では、ごみステーションへ事業系のごみや粗大ごみ(家具やベッドなど)、家電4品目、石類などが不法投棄される事象が多く発生しています。不法投

棄は、犯罪行為であり、町では、悪質、故意と思われる事例に対しては、厳しく指導し、警察への通報を行っています。

また、町内の一般家庭で発生したごみが近隣の市町のごみステーションなどへ投棄される事象も発生しています。ごみ収集カレンダーに記載されているルールを守り、ごみの適正処理や減量、再資源化にご協力ください。

■事業活動に伴うごみの排出方法

事業活動に伴い発生するごみは、ごみステーションに一切出

せません。収集運搬許可業者へ依頼するか、事業者自身で処理施設に搬入し、有料で処分してください。

■家電4品目の排出方法

家電リサイクル法の対象のテレビ、エアコン、洗濯機(乾燥機を含む)、冷蔵庫(冷凍庫を含む)は、大泉町外二町清掃センター、太田市外三町リサイクルプラザでは処理できませんので、ご自身で家電製品販売店などへ依頼し、適正な処理をお願いします。

※詳しくは、環境整備課環境係(内線562)へ。

一般競争入札による 町保有財産の売却

町では、次の保有財産について一般競争入札による売却を行います。一般競争入札による売却とは、町が設定する最低売却価格以上で、最も高い価格を入札された人に購入していただく方法です。入札に参加するためには事前の申し込みが必要です。

なお、申込書類などは財政課窓口(3階22番窓口)で配布します。

□物件と位置 次のとおり

①物件番号 町2-1

・所在…吉田3405番

・地目・地種…宅地

・地籍…239.00㎡

・最低売却価格…322万円

□申込方法 申込書類に必要事項を記入の上、財政課管財係へ直接または記録郵便による郵送(〒370-0595 日の出55-1)で申し込む

□申込期限

・直接…7月21日(火)(土・日曜日は除く午前8時30分～午後5時15分)

・郵送…7月21日(火) 必着

□入札期日 7月30日(木)

□入札時間 午後2時開始(午後1時30分～50分受付)

□入札場所 役場1階第1会議室

※詳しくは、財政課管財係(内線363)へ。

【広告】

【広告】

【広告】

【広告】

災害に強いまちづくりを推進するために

安全安心課

町では、地域防災力の向上を図り、災害に強いまちづくりを推進するため、補助金を交付しています。

【防災土着事業補助金】

□対象 次の要件を全て満たす人

- ・大泉町に住居登録している人
- ・防災リーダーとして自主防災組織などで活動する意志のある人
- ・防災士の資格取得後、氏名、住所、電話番号を自主防災組織に提供できる人

□補助対象経費

- ・日本防災士機構が認証した研修機関による研修講座の受講料
- ・防災士資格取得試験の受験料
- ・防災士認証登録申請の申請料

□申請方法

防災士資格取得後、安全安心課危機管理係へ直接申請（2階17番窓口）へ直接申請する

【地震ブレイカー等設置費補助金】

地震ブレイカーとは、地震発生時に揺れを感じ、自動的に電気の供給を遮断する器具です。各家庭に設置することで、地震

による電気火災を防止し、被害を軽減することが期待されます。

□補助対象

- ・町内に住所がある人、自ら居住する住宅に地震ブレイカーなどを設置する人
- ・町内に自ら居住するための住宅を新築・購入するにあたり当該住宅に地震ブレイカーなどを設置する人

□補助対象経費および補助金額

- ・分電盤タイプ：設置および購入費の2分の1（上限額4万円）
- ・簡易タイプ：設置および購入費の2分の1（上限額2000円）
- ・コンセントタイプ：設置および購入費の2分の1（上限額1基につき1万円、一世帯につき上限額4万円）

□申請方法

設置購入前に、設置購入しよとすることを地震ブレイカーの概要が分かる書類などを添えて、安全安心課危機管理係へ直接申請する

□注意事項

ブレイカーの種類によっては設置できないこともありますので、ご注意ください。詳しくは、安全安心課危機管理係（内線841）へ。

福祉ショップを実施します

福祉課

- 期日 6月23日(火)（雨天中止）
- 時間 午前11時～午後1時
- 場所 大泉中央公園内（日の出55の1）
- 出店予定施設 地域活動支援センター、のぞみ、太陽の家
- 出品予定商品 クッキー、野菜、うどんなど
- ※出店予定施設は変更になる場合があります。詳しくは、福祉課 障害福祉係（☎62・2121）へ。



福祉ショップの様子

歯周病検診を実施します

健康づくり課

6月4日から1週間は、歯と口の健康に関する正しい知識の普及啓発を図り、歯の寿命を延ばすとともに、健康の保持増進に寄与することを目的とする

「歯と口の健康週間」です。

町では、7月～12月に歯周病検診（歯と歯ぐきの検診）を実施します。昨年度より実施期間を1か月間延長しましたので、ぜひこの機会に歯の健康の保持増進にお役立てください。

□対象（令和3年3月31日現在） 30・40・50・60・70歳の人

□実施場所 館林邑楽歯科医師会加入の歯科医院

□費用 5000円

※詳しくは、健康づくり課（☎62・2121）へ。

国民年金保険料免除などの申請

太田年金事務所

国民年金保険料が納められていない状態で、障害や死亡といった不慮の事態が発生すると、障害基礎年金や遺族基礎年金を受けられない場合があります。

経済的な理由などで国民年金保険料を納付することが困難な場合には、保険料の納付が免除・猶予となる「保険料免除制度」や「納付猶予制度（50歳未満）」がありますので、住民課

住民係または太田年金事務所まで申請してください。

その際、本人確認書類（免許証など）とマイナンバーが分かるもの（マイナンバーカードなど）、印鑑をお持ちください。

失業などにより国民年金保険料を納付することが困難な場合は、雇用保険被保険者離職票などの失業日が分かる書類をお持ちください。

令和2年度分（令和2年7月分から令和3年6月分まで）の免除などの申請は、7月1日から受付を開始します。 ※詳しくは、住民課住民係（内

介護支援専門員実務研修受講試験

県社会福祉協議会福祉人材課

線535）または太田年金事務所（☎49・3716）へ。

県では、令和2年度の介護支援専門員実務研修受講試験を実施します。筆記試験に合格後、所定の実務研修を修了すると介護支援専門員証が交付されます。

□試験日 10月11日(日)

□場所 県内の複数の大学など

□受験資格 保健・福

社の分野で5年以上かつ900日以上の実務経験がある人

□出願方法 県社会福祉協議会福祉人材課（〒3718525

前橋市新前橋町13の12）へ試験案内に付属の受験申込書に

必要事項を記入の上、簡易書留による郵送で申し込む

□出願期限 6月30日(火) 当日

消印有効

※試験案内は、高齢介護課窓口などで配布します。詳しくは、県社会福祉協議会福祉人材課（☎027・280・4107）へ。

特別定額給付金の申請はお早めに 期限は8月17日(月)

特別定額給付金の申請書は、既に給付対象となる人の世帯主へ郵送済みですが、申請期限を定めていますので、まだ申請がお済みでない人は、早めの手続きをお願いします。なお、マイナンバーカードを使用したオンライン申請もできます。

【申請から給付まで】

申請を受け付けた順に内容の審査を行い、不備がない場合には、指定の金融機関口座へ給付金を振り込みます（口座を持っていない人など、やむを得ない場合のみ後日現金でお渡しします）。給付日は週1回程度ですが、申請の受付から給付までには、金融機関での処理も含めて2週間程度の期間が必要となります。また、申請内容に不備があると給付ができませんので、記入漏れや必要書類の添付し忘れには十分ご注意ください。

【申請書に不備がある場合】

郵送申請をした人で、申請書に不備がある場合には、現在、申請書を一度お返ししています。再度ご確認ください、必要事項を整えた上で、同封の返信用封筒で返送してください。

□給付スケジュール（予定）

- ・6月…16日(火)、22日(月)、24日(水)
- ・7月…6日(月)、13日(月)

□申請する際の注意点

- ・郵送で申請する場合、申請書に加え、申請者の本人確認書類の写しと本人名義の振込先金融機関口座確認書類の写しを必ず添付してください
- ・オンライン申請をした場合は、郵送申請の必要はありません

□申請期限 8月17日(月)（郵送申請の場合は、当日消印有効）

※詳しくは、特別定額給付金窓口（☎55・0334）へ。

自動車の不正改造は 犯罪です！

安全安心課

不正改造車は安全を脅かし、道路交通の秩序を乱すとともに、排出ガスによる大気汚染、騒音などの環境悪化の原因となっています。改造を実施する(こと)改造された自動車を走行させる(こと)の両方が法律により禁じられています。

不正改造例

- ・基準不適合マフラーの装着および消音器の取り外し
- ・タイヤ・ホイールの車体(フエンダー)外へのはみ出し
- ・運転者席・助手席の窓ガラスへの着色フィルムの貼り付け
- ・基準外ウイングの取り付け
- ・灯火の色が不適切な灯火器および回転灯などの取り付け
- ・荷台さし枠の取り付け、燃料タンクの増設および突入防止装置の切断・取り外しまたは大型後部反射器の取り外し
- ・前面ガラスなどへの装飾板の装着
- ・速度抑制装置(スピードリミッター)の解除・取り外し
- ・ディーゼル自動車が排出する黒煙
- 不正改造車を走行させた人
整備命令の発令(従わない場合)

- 合は50万円以下の罰金
- 不正改造を実施した人 6ヵ月の懲役または30万円以下の罰金

※詳しくは、関東運輸局群馬運輸支局(☎050・5540・2021)または安全安心課交通防犯係(内線842)へ。

政治分野における 男女共同参画の推進

多文化協働課

平成30年5月23日に「政治分野における男女共同参画の推進に関する法律」が公布・施行され2年が経過しました。この法律は、衆議院、参議院および地方議会の選挙において、男女の候補者の数ができる限り均等となることを目指すもので、政治分野における男女共同参画を効果的かつ積極的に推進し、男女が共同して参画する民主政治の発展に寄与することを目的としています。

しかし、日本の現状は、「議会の場に女性が少ない」「過少代表」ともいえる状況であり、諸外国とは大きな格差があります。誰もが暮らしやすい社会を実現するためには政治分野における男女共同参画の推進が重要となります。

古水農園を 利用してみませんか

経済振興課

町では、町民の皆さんが余暇を活用し、土に親しみながら農業への理解を深めることを目的に、古水農園の利用者を募集しています。

- 場所 古水401の1
- 面積 1区画16・38㎡(約5坪)
- 空き区画数 31区画(1世帯で1区画まで)
- 設備 水道1基、駐車場
- 対象 大泉町に住民登録があり、世帯に町税を滞納していない人がいない人
- 申込方法 申込書に必要事項を記入の上、経済振興課農業振興係(1階3番窓口)へ直接申し込む
- 貸付期間 利用開始月より令和3年2月28日(日)
- 貸付料(年額) 1区画3000円(年度途中での利用開始の場合は、2500円に利用料)

道路公園課からの お知らせ

道路公園課

例年6月から7月にかけて道路公園課で実施している次の事業は、新型「コナウイルス」感染症の感染予防の観点から中止とさせていただきます。皆さんのご理解をお願いします。



古水農園位置図

月数を乗じた額)

注意事項

- ・駐車場は農園での作業時のみ利用できます
 - ・水道はありますが、ホースの使用はできません
 - ・くわなどの耕作道具は、各自でご用意ください
 - ・利用区画を申込時点の空き区画の中から選んでいただきます
- ※申込書は、町ホームページからダウンロードできます。詳しくは、経済振興課農業振興係(内線556)へ。

【アメリカシロヒトリ防除作業】

職員などによる防除作業は中止となりますが、ご自身で防除作業を行う人には、防除用具(高枝切りはさみ、電気式噴霧器、防除用薬剤)を無料で貸し出しします。

【利根川河川敷清掃】

7月12日(日)に開催を予定していましたが、参加者の安全と感染防止を考慮し、中止とさせていただきます。

※アメリカシロヒトリ防除作業の中止について詳しくは、道路公園課公園緑地係(内線234)へ、利根川河川敷清掃の中止について詳しくは、道路公園課道路整備係(内線233)へ。

秋の優良自動車運転者 表彰

大泉交通安全協会

大泉交通安全協会では、令和2年秋の優良自動車運転者表彰を受け付けます。免許会員の有無を問いません。

表彰区分

- ・旭日金冠章…無事故・無違反が40年以上で、すでに金冠金章を受けている人
- ・金冠金章…無事故・無違反が30年以上で、すでに金冠銀章を受けている人

消防設備士試験

太田市消防本部

□期日 8月23日(日)

□時間 午前9時～

□場所 県立前橋工業高等学校(前橋市石関町1-3-7の1)

□申請方法

・書面申請…7月2日(木)～13日(月)(土・日・曜日は除く)までに、(一財)消防試験研究センター群馬県支部へ受験願書、必要書類を添え、直接または郵送(〒3710854 前橋市大渡町1の10の7)で申

選定療養費について

公立館林厚生病院

■初診時および再診時の選定療養費

公立館林厚生病院では、紹介状なしで受診する場合などに保険適用の診療費とは別に、選定療養費を負担していただいています。

「初診時選定療養費」、「再診時選定療養費」は、皆さんにかかりつけ医を持っていただき、病院と診療所などの役割分担を維持するために、令和2年4月の国の制度改定で当院を含む200床以上の地域医療支援病院に義務付けられました。

受診の際は、紹介状を持参していただきますよう、ご理解ご協力をお願いします。

【初診時選定療養費】

□対象 他医療機関からの紹介状をお持ちでない初診の人

□金額(税込み)

・医科…5500円

・歯科…歯科口腔外科…3300円

【再診時選定療養費】

□対象 他医療機関を紹介したものの、引き続き公立館林厚生病院で診療を希望する再診の人

□金額(税込み)

・医科…2750円

・歯科…歯科口腔外科…1650円

■時間外選定療養費

公立館林厚生病院では、二次救急医療機関として入院を必要とする緊急性の高い重症患者を24時間体制で受け入れていきます。このため、緊急性を要しない(入院に至らなかつた)患者さんの時間外受診には、診療費とは別に「時間外選定療養費」を負担していただいています。

□対象 診療時間(平日午前8時30分から午後5時15分)以外に受診した人

□金額(税込み) 5500円

※選定療養費の対象外となる場合など詳しくは、公立館林厚生病院(☎72・3140)へ。

多言語コーナー

なんていうのかな?

日常生活に役立つワンワードを日本語・英語・ポルトガル語で紹介していきます。

今月のOne word

中止



日本語

Chushi
中止



英語

キャンセル
Cancellation



ポルトガル語

Cancelado

今月のひとこと

一月曜日



①右手の親指と人差し指をつける。



②親指と人差し指を離しながら右手を下げる。



携帯電話やスマートフォンでQRコードを読み取ると、動画でご覧いただけます。



今回で紹介する手話は、「月曜日」です。今回紹介した手話は、町ホームページでもご覧いただけます。詳しくは、福祉課障害福祉係（☎62・2121）へ。

町営住宅入居者

都市整備課

町では、吉田北町営住宅の入居者を募集します。なお、申し込み多数の場合は抽選となります。

- 募集戸数 2戸
- 入居者資格 町内在住または在勤者で、町税などを完納している2人以上の世帯
- 住宅使用料（月額） 2万6000円～5万1100円（世帯の収入に応じて決定）
- 共同施設使用料（月額） 1000円
- 駐車場使用料（月額） 2000円
- 敷金 住宅使用料の3か月分
- 申込方法 申込書に必要事項を記入の上、必要書類を添えて都市整備課住宅係（2階11番窓口）へ直接申し込む
- 申込期間 6月22日（月）～7月7日（火）（土・日曜日は除く）

ゴックンモグモグ教室

健康づくり課

町では、生後5～8か月の乳児とその保護者を対象にした「見ておぼえる」離乳食教室を行います。新型コロナウイルス感染症拡大防止のため、試食は行いません。

- 期日 7月17日（金）
- 時間 午前10時～11時
- 場所 保健福祉総合センター（吉田2465）
- 内容 離乳食の基本的な調理方法とメニューの紹介
- 講師 町管理栄養士
- 対象 町内在住の人
- 定員 5人（定員になりしだい締め切り）
- 申込方法 健康づくり課へ直接または電話、町ホームページから申し込む
- 申込期限 7月10日（金）
- 持参する物 室内履き、ベビーカー
- 費用 無料

自死遺族相談

群馬県こころの健康センター

遺族などが安心して思いを語れる自死遺族相談を開催いたします。精神科医師・保健師が話をうかがい、秘密は堅く守られます。

- 期日 原則毎月第1木曜日
- 時間 午後1時30分～予約制
- 場所 群馬県こころの健康センター（前橋市野中町368）
- 対象 家族など（家族、婚約者、親しい友人など）を自死で亡くされた人
- 申込方法 群馬県こころの健康センターへ電話で申し込む

不妊・不育症に関する各種相談

群馬県不妊・不育専門相談センター

- 期日 毎月第2金曜日、第4水曜日（祝日、年末年始は除く）
- 時間 午後2時～4時（予約制で、原則30分の個別面接相談）

募集

教室・講座

相談

□ 場所 群馬大学医学部付属病院（前橋市昭和町3の39の15）
□ 相談内容 不妊・不育症に関する検査・治療方法や医療機関の情報、治療費用に関することや治療への不安、家族関係のことなど

- 費用 無料
- 専用ダイヤル ☎027・220・8425（祝日、年末年始は除く月～金曜日の午前9時～午後4時）

ご厚意ありがとうございます

- 財政調整基金 50000円 武州庵
- 寄付（物品） 77枚 川島めぐみ
- ・ 手作りマスク 1000枚
- ・ マスク 1000枚
- ・ マスク 50枚 武州庵
- ・ 手作りマスク 100枚 大泉高校グリーンサイエンス科 金井田侑紀

カメラ★レポ

100歳のお誕生日おめでとうございます
長寿を祝う

100歳の誕生日を迎えた堀越フミさん、糸田よしさん、蜂谷かほるさん、中村ナヲさん、原島 泉さんに町から慶祝状と記念品が贈られました。



糸田よしさん



蜂谷かほるさん



原島 泉さん

ご応募お待ちしております

Q 広報クイズ

町商品券が20人に当たる

3つの答えの中から正しいものを選んでお送りください。応募した人の中から抽選で20人に500円分の大泉スタンプ加盟店共通商品券をプレゼントします。

今月の問題 (ヒント)

- ①〇世代包括支援センターを開設 (2ページ)
 - ①子育て ②現役 ③高齢
- ②〇症にご注意ください (6ページ)
 - ①花粉 ②感染 ③熱中
- ③不法〇は犯罪です (9ページ)
 - ①行為 ②侵入 ③投棄
- ④特別定額給付金の申請期限 (11ページ)
 - ①7月17日 ②8月17日 ③9月17日
- ⑤古氷〇を利用してみませんか (12ページ)
 - ①農園 ②緑地 ③農場

☆「夏の思い出」を教えてください (お答えの中から、広報おおいずみに掲載させていただきます)。

- 応募方法 はがきまたはメールに必要事項を記入し、応募する (1人につきどちらか1通まで)
- 必要事項 クイズの答え (例: ①-A)、住所、行政区、氏名、年齢、電話番号
- 応募期限 6月25日(木) (当日消印有効)
- 応募先

〒370-0595
大泉町役場 広報情報課 「広報クイズ」係
quiz-kouhou@town.oizumi.gunma.jp

※町政などに関するご意見要望がありましたら書き添えてお送りください。楽しい情報や文芸、イラスト、各種作品も大歓迎! (匿名を希望する人は「匿名希望」と明記してください)

- 5月号正解 ①-B ②-A ③-A ④-C ⑤-B
- 応募総数 107通で正解は100通でした

□当選者(敬称略)

新井由佳	安藤秀樹	石崎海帆
石崎修司	上原知子	狩野千恵子
川崎富美子	川田良明	菊地璃空
澤井孝之	白石由実子	関根澄夫
高橋ゆず	對比地悠斗	寺島昭雄
廣瀬芙美	福島那津美	堀越利子
堀越真尋	宗形光徳	

私のひとこと

皆さんからのご意見・ご質問
お待ちしております

部活動の
思い出

〒370-0595 大泉町役場 広報情報課
☎63・3111
✉kouhou@town.oizumi.gunma.jp

校外走の苦い思い出

校外走をするとき、ずるをして一周少なくて走った先輩に怒られてしまい、結局追加でもう一周することに。正直になることの大きさを学びました。

P・N 波動関数ゆくん

駅伝大会に選抜されて

(旧)大川中学校3年の時、校内マラソン大会で3位になり、邑楽郡内の駅伝大会に選抜されて日々練習に励みましたが、大会当日、前半スピードの出し過ぎと、後半は、広

意外な部活内容

文化部の割に筋トレが多かった(吹奏)

P・N 永遠の三十路

プール掃除と水遊び

5月くらいの日曜日に水泳部で雨の中プールを掃除したことです。結構皆で水遊びしました! 結構楽しかったです

みんなに感謝

中学・高校でサッカー部に入り活動しました。レギュラーの為、土日の対外試合では、時間の余裕が有れば、いつも父母が応援に来て冷たい飲み物、栄養ドリンク剤等持参し部員にくれました。親のおかげで6年間のサッカー人生を有意義に過ごす事が出来ました。親と監督、部員に感謝・感謝。

P・N 電車好き

匿名希望



緑の風明けてコロナ暮てもコロナ世間騒がす怪物何処かに消てほしい
小林美代子

絹さやの白き花びら咲き初めて
実を摘む孫の姿浮かび来
山中志津江

短歌

母の日や玄關飾る鉢みつつ
柴崎八重子

自粛慣れ花壇作りに青葉かな
青木登美子

卵の花咲くコロナ終息自途立たず
栗原 満

富士見えて峠の村の武者幟
前嶋春生

山笑ふ奇岩そびえる妙義山
青木京子

母の日や父の日何時と夫の言ふ
野口一美

薔薇の花コロナの陰に刈り取らる
渋谷 豊

優しさに癒されし日々柿若葉
松村美智子

〈やよい短歌会〉

ボールけり空地で遊ぶ子供等の
歓声聞こゆ晴れ渡る空
富田美亀江

花好きの友より貰う花の苗
庭先華やぐ咲く時を待つ
前田洋子

幼子もマスクをしての外歩き
コロナウイルス何時まで続く
横川久代

軒下に干すセーターのやはらかに
乾きて立夏の風わたりゆく
濱野シズ江

壁塗りの足場を組める若者の
力込めたるたくまき腕
青木登美江

自粛の日続きて身体の強張りて
日に五十回スクワットする
成島福子



文芸

俳句

〈いずみ俳壇〉

畑仕事気付かぬうちの熱中症
江口典子

母の日や玄關飾る鉢みつつ

柴崎八重子

自粛慣れ花壇作りに青葉かな

青木登美子

卵の花咲くコロナ終息自途立たず

栗原 満

富士見えて峠の村の武者幟

前嶋春生

山笑ふ奇岩そびえる妙義山

青木京子

母の日や父の日何時と夫の言ふ

野口一美

薔薇の花コロナの陰に刈り取らる

渋谷 豊

優しさに癒されし日々柿若葉

松村美智子

みんなのイラスト

 PN チャンドゥー	 飯塚せな	 PN 永遠の三十路	 PN 花の呼吸	 菊地璃空	 PN むったんのおかん。
 高橋ゆず	 菊地朋也	 PN ゆっくりん	 丹羽レイナ	 魔法少女 ナイト 朝霧 彩	 PN みおりん
				 PN ベイマックス	

いっしょにご利用ください

Twitter
https://twitter.com/oizumi_koho

マチイロ
http://machiuro.town/lp/gunma_oizumi

Facebook
https://www.facebook.com/oizumi.town

YouTube
https://www.youtube.com/channel/UCMaG_7b9nd7-K7X5zGEOX1g

安全安心メール
町内無線放送が聞き取れなかった場合はお電話ください
通話料無料のフリーダイヤル
☎0120・313・141

FMラジオ放送 76.7MHz

みみよりOIZUMI

町の新鮮な話題をご紹介します。

□月・水・金曜日 午後0時50分～1時
□土・日曜日 午前10時5分～15分



町の人口と世帯 () 内は外国人数・世帯数

	5月末現在の数	前月対比
人口	41,988人 (8,021人)	-1 (+4)
男性	22,009人 (4,311人)	-9 (-1)
女性	19,979人 (3,710人)	+8 (+5)
世帯数	19,798世帯 (4,475世帯)	+16 (-3)

出生21人 死亡27人

先月の119番

	5月分	本年累計
△火災発生	2 (1) 件	7 (2) 件 () 内は建物火災
△損害額	5,000円	1,190,000円
△救急出動	148件	695件
●交通事故	14件	68件
●急病	101件	497件
●その他	33件	130件

・火災の問い合わせ ☎0180・992・666
・病院の案内 ☎45・7799
・大泉消防署 ☎62・3119
・太田市消防本部 ☎33・0119

令和2年6月14日～7月12日

日曜・祝日当番医 変更になる場合があるため、電話で確認してから受診してください

月日	内科	外科	耳鼻科	歯科
6月14日 日曜日	さくま内科胃腸科クリニック 館林 (55・2500)	藤原医院 邑楽 (88・7797)	澤田皮膚外科 館林 (70・7703)	-
6月21日 日曜日	多々良診療所 館林 (72・3060)	黛泌尿器科内科医院 大泉 (63・7800)	慶友整形外科病院 館林 (49・9000)	川村耳鼻咽喉科医院 館林 (72・1337)
6月28日 日曜日	はまだクリニック 館林 (80・1100)	増田医院 板倉 (82・2255)	館林医院 館林 (74・2112)	-
7月5日 日曜日	長谷川クリニック 館林 (80・3311)	ましも内科・胃腸科 大泉 (62・2025)	岡田整形外科クリニック 館林 (72・3163)	今村クリニック 邑楽 (70・2221)
7月12日 日曜日	館林記念病院 館林 (72・3155)	益田小児科医院 (小児科のみ) 大泉 (62・5535)	川島脳神経外科医院 館林 (75・5511)	館林邑楽歯科 保健医療センター 館林 (73・8818)

○内科、外科の診療時間は午前9時～午後5時、耳鼻科の診療時間は午前9時～午後1時です。
○歯科の受付時間は、午前9時～11時30分、診療時間は午前9時～正午です。
○小児科や婦人科は、午前中のみ診療する医療機関もありますので、事前に電話でご確認ください。

○時間外、夜間などは、救急医療テレホンサービス(電話45・7799)で受診できる病院などを紹介します。
○急患のみ診察可能な救急指定病院は、公立館林厚生病院(電話72・3140)で内科系・外科系のみです。

平日夜間急病診療所 (内科・小児科)

・受付時間…午後6時45分～9時45分(祝日・年末年始を除く月～土曜日)
※詳しくは、太田市保健センター1階(☎60・3099)へ。

時間外窓口

【窓口延長】

- 期日 6月17日、24日、および7月1日、8日、15日の水曜日
- 時間 午後7時15分まで
- 開設課 住民課・収納課

【土曜窓口】

- 期日 6月13日、20日、27日および7月4日、11日の土曜日
 - 時間 午前8時30分～午後5時15分
 - 開設課 住民課・収納課
- ※内容によっては受付ができないこともありますので、事前にご確認ください。詳しくは、各担当課へ。

今月の納期

- 今月の納期 納期を守りましょう
・町民税・県民税 1期
- 納期限 6月30日(火)

○口座残高にご注意ください。口座の再振替で納付した場合、一定金額を超えると延滞金がかかる場合があります。
○町税等の納付は、安全・便利な口座振替をご利用ください。詳しくは収納課へ。

弁護士による
離職者等無料法律相談

新型コロナウイルス感染症の影響で、派遣切りや雇止めなどにより離職した人を対象に、電話による無料法律相談を実施しています。秘密は厳守しますので、お気軽にご相談ください。

- 期日 6月15日、22日、29日および7月6日、13日の月曜日(このほか、希望により土・日曜日の相談も可能)
 - 時間 午後1時～4時(1人につき30分程度)
 - 申込方法 住民課相談係へ直接、または電話で申し込む(予約制)
- ※面談による相談を希望する場合は、予約の際にご相談ください。詳しくは、住民課相談係(内線594)または経済振興課商工振興係(内線552)へ。

定例相談

連絡先の記載のない相談や相談の予約は、住民課相談係(内線594)へ。

町民相談

日時	月～金曜日(祝日を除く) 午前8時30分～午後5時15分
場所	町民相談室(役場内)
内容	行政に対する苦情や要望、日常生活上の悩みごとなど

法律相談(要予約)

電話相談となる場合があります

日時	6月11日(木)・18日(木)・25日(木) 7月9日(木)・16日(木)・30日(木) 午後1時30分～4時30分
場所	町民相談室(役場内)
担当	顧問弁護士

女性のための法律相談(要予約)

電話相談となる場合があります

日時	7月15日(水) 午後1時～5時
場所	コスメ・ニスト千代田町プラザ (千代田町赤岩1701-1)
担当	女性弁護士

人権・行政相談

状況により中止となる場合があります

日時	7月14日(火) 午後1時30分～4時
場所	役場3階第1会議室
担当	人権擁護委員、行政相談委員
内容	人権に関する相談、行政に関する苦情や要望

教育相談

日時	月～金曜日 午前10時～午後4時
場所	教育研究所(城之内4-2-1)
担当	教育相談員
内容	非行、いじめ、不登校など教育に関すること
対象	小学生・中学生・保護者ほか

※詳しくは、教育研究所(☎63・8626)へ。

親と子の電話相談

日時	月～金曜日 午後2時～5時
担当	相談経験豊かな先生
内容	学校での悩みごとなど

※フリーダイヤル(☎0120・00・1305)へ。

DV相談

日時	月～金曜日(祝日を除く) 午前9時～正午、午後1時～5時
担当	専門女性相談員
内容	配偶者などからの暴力に関する悩みごとなど

※詳しくは、相談専用電話(☎20・3988)へ。

消費生活相談

日時	月～金曜日(祝日を除く) 午前9時～午後4時
場所	消費生活センター(役場内)
担当	消費生活相談員
内容	消費生活に関するトラブルなど

※詳しくは、消費生活センター(☎63・3511)へ。

費用無料。秘密は厳守します

町民の皆さんを元気づけるため、ヴァイオリン奏者の古澤巖さんが本町を訪れました。

新型コロナウイルス感染症により、自宅で過ごす時間が増えている皆さんを音楽の力で笑顔にしたいという思いから、快く撮影に協力してくださいました。

古澤さんは、自身のファーストアルバムの収録とその記念コンサートをオープンして間もない文化むらで行ったことがきっかけで、現在もシリーズコンサートを大泉町で実施しており、今後も11月と来年3月に開催する予定です。当日の演奏の様子や古澤さんからのメッセージは、4月から開設している大泉町公式YouTubeチャンネルでお楽しみいただけますので、ぜひご覧ください。



今月のひと皿
Healthy One dish

毎月活動している食生活改善推進員さんが作った一皿をご紹介します。



栄養価
(1人分)

エネルギー	137kcal	糖質	4.7g
たんぱく質	2.2g	食物繊維	5.5g
脂質	9.9g	食塩相当量	0.7g

火を使わずに電子レンジで簡単ポテトサラダ

レンジで簡単ポテトサラダ

電子レンジでポテトサラダが簡単にできます。調理のポイントは、材料を入れた器に空気が入らないようラップをかけることです。蒸気を逃がさず、おいしく仕上げることができます。アレンジで、玉ねぎやゆで卵、りんごの薄切りを加えるとひと味違うポテトサラダが楽しめます。

●材料 (4人分)

- じゃがいも …………… 小2コ
- にんじん …………… 1/3本
- ハム …………… 2枚
- きゅうり …………… 1/2本
- マヨネーズ …………… 大さじ4
- 塩こしょう … 味をみながら

●作り方

- ①じゃがいもは皮をむき、厚さ1cmのいちよう切り、にんじんは5mmの角切りにする。きゅうりは1mm幅の薄切り、ハムは5mmの角切りにする。
- ②じゃがいもとにんじんは耐熱容器に入れて空気が入らないようにラップをかけ、電子レンジ600Wで10分加熱する。固ければ30秒ずつ様子を見ながら追加加熱する。
- ③加熱が終わったらすぐにラップを取り、湯気を逃がしながら木べらで潰す。粗熱が取れたらきゅうり、ハム、マヨネーズ、塩こしょうを加える。