

広報

おおいずみ

oizumi

7

2019.July
Vol.895



田んぼって、楽しいー！
～田植えのあとのお楽しみ～



住民総参加、手作りの祭りとして、町民の皆さんに親しまれている大泉まつり。「住んでみたい 住み続けたいまち おおいずみ」をテーマにたくさんの行事が行われますので、ぜひお楽しみください。

7月27日 田・28日 日

まつり開催時間 午後3時から9時まで (28日は8時まで)
交通規制時間 午後3時から10時まで (28日は9時まで)

7/27 SAT 午後3時～9時

- 山車の巡回
- 消防コーナー
- インターナショナルステージ
- 大泉町観光協会コーナー
- 楽市・楽座
- グリーンロード商店会ライブ
- できるかな?! ワクワクバルーン工房in大泉まつり
- 消防団パレード
- 山車のパレード
- 子供みこしのパレード
- ジャンボ・ビンゴ大会
- 大人みこしの渡御
- 阿波踊り
- サンパ・ミニ・パレード
- 山車の競演
- 大泉太鼓
- 夜店

7/28 SUN 午後3時～8時

- 山車の巡回
- インターナショナルステージ
- 第35回ヤングミュージックフェスティバル
- 大泉町観光協会コーナー
- 楽市・楽座
- グリーンロード商店会ライブ
- 街頭パレード
- 中部サマーフェスティバル
- 山車のパレード
- 民謡舞踏
- 大人みこしの渡御
- 大泉太鼓
- 夜店

※荒天によるプログラムの変更や緊急時情報をツイッター (https://twitter.com/oizumi_koho) やフェイスブック (<https://www.facebook.com/oizumi.town>) でお知らせします。また、会場内での小型無人機(ドローン)の使用は禁止です。詳しくは、経済振興課商工振興係(内線552)へ。



6月18日、北保育園の4・5歳児が田植え体験をしました。子どもたちは初めて入る田んぼに、「わー! 足が抜けない!」と大はしゃぎ。邑楽館林農業協同組合の職員から、苗の扱い方や植え方を教えてもらいながら、目印のひもに沿って上手に植えることができました。苗を植え終わると、空いている田んぼで泥あそびがスタート! 子どもたちは、あっという間に泥だらけに。梅雨の晴れ間、思う存分田んぼを楽しんだ一日でした。



■ 迂回ルート



【迂回ルート】
「第47回大泉まつり」の交通規制により、両日とも迂回ルートによるバスの運行を行います。そのため、迂回運行中は「西小泉駅前バスターミナル」および「老人センター入口」のバス停が利用できませんので、その時間帯は「ベアシア大泉駅前」または「松原新道」のバス停をご利用ください。

□ 迂回ルートとなる時間
・太田記念病院行き(上り) 千代田町役場前発: 午後3時15分発、午後5時35分発
・千代田町役場前行き(下り) 太田記念病院発: 午後4時25分発、午後6時45分発

広域公共バス「あおぞら」の迂回ルートとバス停の移動

【バス停の移動】

7月27日(出)の午前9時から11時まで、「大泉町役場前」のバス停は、山車の出発式のため、役場敷地外に臨時的に移動します。該当の時間に利用する場合はご注意ください。

□ 臨時バス停となる時間
・太田記念病院行き(上り): 午前9時54分「大泉町役場前」発
・千代田町役場前行き(下り): 午前9時5分「大泉町役場前」発

※ご利用の皆さんにはご不便をおかけしますが、ご理解ご協力をお願いします。詳しくは、都市整備課都市開発係(内線241)へ。

■ 臨時バス停

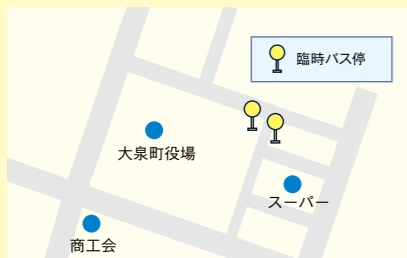

CONTENTS 7.10 July 2019

- | | |
|-----------------------------------|------------------------------|
| 1 表紙 田んぼって、楽しいー!
～田植えのあとのお楽しみ～ | 28 踏み出せ! 1歩 |
| 3 第47回 大泉まつり | 29 今月の花まる/わが家の宝 |
| 4 参議院議員通常選挙 | 30 文芸/みんなのイラスト |
| 6 町からのお知らせ | 31 なんていうのかな?/今月のひと皿 |
| 10 暮らしの情報 | 32 定例相談/時間外窓口/保健カレンダー |
| 24 手話たいむ/きちんと分別できていますか? | 33 人口/119番/みみよりOIZUMI番組表/当番医 |
| 25 私のひとこと/広報クイズ | 34 おおいずみモノづくり最前線 |
| 26 カメラ☆レポ | |

投票所入場券

(おもて)

郵便番号	投票所一覧について	タクシー利用券
住所		
選挙人氏名	巡回バスによる移動支援について	高齢者デマンド交通「ほほえみ」利用券
投票所入場券		

(うら)

移動支援が利用可能な事業者の一覧	期日前投票および不在者投票について	宣誓書兼請求書
------------------	-------------------	---------



投票は、投票日当日にいずれかの投票所で行うことが原則ですが、投票日に仕事や旅行などのため投票所で投票をすることができない人は、前もって期日前投票をすることができます。期日前投票の際には、宣誓書兼請求書に必要事項を記入していただきます。

□期間 7月20日(土)まで
□時間 午前8時30分～午後8時(7月20日(土)は、午前7時～午後9時)

□場所 役場(日の出55の1)
□持参する物 投票所入場券、宣誓書兼請求書

※前回の選挙から投票所入場券の裏面に宣誓書兼請求書が

期日前投票

投票所(共通投票所)

- 第1 大泉町南児童館
- 第2 大泉町役場
- 第3 大泉町立図書館
- 第4 大泉町立北中学校
- 第5 大泉町西児童館
- 第6 大泉町立西中学校
- 第7 大泉町東児童館

投票

□投票所 次に記載する7か所(どの投票所でも投票可能)
□持参する物 投票所入場券(7月10日(水)までに郵送予定)

投票日 令和元年7月21日(日)
投票時間 午前7時から午後8時まで

参議院議員通常選挙

7/21日

7月21日(日)は参議院議員通常選挙の投票日です。この選挙は、国の将来を託せる人を選ぶ大切な選挙であるとともに、有権者1人ひとりが選挙を通して、社会づくりに参加することでもあります。皆さんの積極的な参加をお願いします。

投票方法

- 投票できる人 大泉町の選挙人名簿に登録されている人で投票する日に選挙権を有する人(選挙人名簿登録の条件は次のとおり)
- ・平成13年7月22日以前に生まれた人(選挙期日で満18歳以上)で、平成31年4月3日以前に大泉町の住民票が作成され、引き続き大泉町の住民基本台帳に記録されている人
 - ・平成13年7月22日以前に生まれた人(選挙期日で満18歳以上)で、大泉町の住民票が作成された日から引き続き3か月以上大泉町の住民基本台帳に記録されていた人であって、令和元年7月3日現在で大泉町から転出した日後4か月を経過しない人
- ①投票所入場券をいずれかの投票所に持参します
 - ②持参した投票所入場券を受付に提出し、名簿対照を経て投票用紙を受け取ります
 - ③参議院群馬県選挙区選出議員選挙は、投票用紙に「候補者の氏名」を記入し、投票箱に投かんじます
 - ④参議院比例代表選出議員選挙は、投票用紙に「候補者(参議院名簿登載者)の氏名又は参議院名簿届出政党等の名称若しくは略称」を記入し、投票箱に投かんじます

投票所への移動支援

投票所や期日前投票所まで、高齢者デマンド交通「ほほえみ」(土・日曜日、祝日は除く)やタクシーによる移動支援を実施します。利用期間および利用方法、利用可能事業者など、詳しくは広報おおいずみ6月10日号をご覧ください。



巡回バスによる移動支援

旧投票所(投票所がなくなった旧投票区のみ)と共通投票所間で巡回バスを3路線(中学校区ごと)で運行します(投票日当日のみ)。利用方法や巡回コースなど詳しくは広報おおいずみ6月10日号をご覧ください。

※投票所入場券、転入者・転出者の投票、選挙公報など詳しくは、広報おおいずみ6月10日号をご覧ください。か、町選挙管理委員会(内線832)へ。

開票

7月21日(日)午後9時から文化むら展示ホールで行います。選挙人は開票の参観ができます。

投票速報

選挙当日の7月21日(日)は、町ホームページで投票および開票の状況をお知らせします。

News 01 受賞おめでとうございます

この度、川島千枝子氏が前橋地方事務局長表彰、森智恵美氏が群馬県人権擁護委員連合会長表彰を受賞されました。

川島千枝子氏は平成26年4月に、森智恵美氏は平成27年1月に人権擁護委員に就任されて以来、町民の皆さんの人権擁護や人権尊重思想の普及にご尽力をいただき、この度功績が認められ受賞することになりました。

※詳しくは、住民課相談係（内線594）へ。



森 智恵美氏
(14区・66歳)



川島千枝子氏
(23区・68歳)

News 03 監査委員が決まりました

町議会議員から選出された監査委員の森昌彦氏が退職されたため、6月11日に開催された町議会の同意を得て、同日付で、田邊信雄氏を監査委員に選任しました。田邊氏の今後の活躍を期待申し上げます。

また、前委員の森氏には多大なご尽力をいただき、ありがとうございました。これからも町政全般にわたりご指導ご協力をお願いします。



田邊信雄氏
(17区・65歳)

※詳しくは、監査委員事務局（内線251）へ。

News 02 教育委員に秩父氏が再任しました

教育委員の秩父毅彦氏の任期満了に伴い、6月11日に開催された町議会の同意を得て、6月24日付で、引き続き秩父毅彦氏が再任されました。今後の活躍を期待申し上げます。

※詳しくは、教育管理課教育総務係（内線331）へ。



秩父毅彦氏
(1区・50歳)

News 04 指定管理者を募集します

町では、次の施設について、令和2年4月からの指定管理者を募集します。募集要項などは各施設担当課窓口で配布するほか、町ホームページからもダウンロードできます。

①対象施設
有料公園施設（町民体育館、町民野球場、いずみサッカー場、いずみ総合公園ゲートボール場、南公園、御正公園ソフトボール場、スバル運動公園）

②社会体育施設（西体育館、とね運動場）

③文化むら

□指定期間 令和2年4月1日～令和7年3月31日

□応募資格
県内に本店または主たる事務所を有する法人（共同企業体は除く）

・募集要項に記載された資格要件を満たし、制限事項に該当

News 06 令和元年度 第2回 職員採用試験

町では、令和2年4月採用予定の職員採用試験を行います。なお、大学卒業者の一般事務職員・障害者採用・土木技術職員・建築技術職員、保育士、保健師の受付は終了しました。

□採用予定職員
・一般事務職員（短大卒、高校卒）：若干人
・障害者採用（短大卒、高校卒）：若干人

□受験資格 平成元年4月2日以降に生まれた人で、日本国籍を有し、地方公務員法の欠格条項に該当しない人（職種ごとの受験資格は、町ホームページを確認してください）

□試験内容
・第1次試験：教養試験（学歴別に高校卒業程度、短大卒業程度）、適性試験、作文試験
□述（面接・討論）試験
・第2次試験（第1次試験合格者）：面接試験

□試験日および場所
第1次試験
・教養試験、適性試験、作文試験：9月14日(土) 役場（日の出55の1）
□述（面接・討論）試験：9月28日(土) 役場（いづれか1日を指定します） 役場

第2次試験 10月19日(土)（詳細については、第1次試験合格者に通知します）

□合格者の発表
・第1次試験：10月上旬
・第2次試験：11月上旬

□申込方法 必要書類を添えて総務課人事係（2階16番窓口）へ直接、または郵送（〒370-0595 日の出55の1）で提出する

□申込期限 8月9日(金) 午後5時15分 期限内必着

□申込用紙の請求先 総務課人事係で配布するほか町ホームページからもダウンロードできます

※必要書類などは、町ホームページでもご確認いただけます。詳しくは、総務課人事係（内線831）へ。

News 05 令和元年度予算の補正を行いました

令和元年度大泉町一般会計補正予算第2号では、歳入歳出予算の総額に、それぞれ1326万1000円を増額し、予算総額は127億4434万1000円となりました。

※詳しくは、財政課財政係（内線361）へ。



【歳入】	
・低所得者保険料軽減負担金（国・県）	9,989,000円
・財政調整基金繰入金	3,272,000円
【歳出】	
・介護保険事業特別会計繰出金	13,261,000円

大泉町
輝ける場所が
ここにある
職員募集

News 07

9月以降の各種がん検診受付中

町では、各種がん検診を実施しています。対象となる40歳以上の5月以降に通知を発送していただきますので、受診方法や内容などを確認して受診してください。また、4月以降に大泉町に転入した人や通知が届いていない人で、受診を希望する人はご連絡ください。

【共通事項】

- 申込方法 健康づくり課へ直接、または電話、町ホームページから申し込む（ただし、胃内視鏡検査を希望する人は直接申し込む）

【胃がん検診】

- ①胃部エックス線検査（集団検診）
- 日時 下表のとおり
- 場所 保健福祉総合センター（吉田2465）
- 内容 胃部エックス線検査（バリウム検査）
- 対象 40歳以上の男女
- 自己負担金 500円
- ②胃内視鏡検査（個別検診）
- 実施期限 11月30日（土）
- 場所 館林市邑楽郡医師会の15医療機関
- 内容 胃内視鏡検査（胃カメラ検査）

- 対象 40歳以上の男女
- 申込方法 受診シールとお薬手帳を持参して、健康づくり課へ直接申し込む（電話、メール不可）
- 自己負担金 2000円（受診医療機関にお支払いください）
- 注意事項 町へ申し込みをせず受診した場合、全額自己負担となります

【大腸がん検診】

- 日時 下表のとおり
- 場所 保健福祉総合センター
- 内容 便の潜血反応検査
- 対象 40歳以上の男女
- 自己負担金 500円
- 【乳がん検診】
- 日時 下表のとおり
- 場所 保健福祉総合センター
- 内容 マンモグラフィ検査、超音波（エコー）検査
- 対象 40歳以上の女性
- 自己負担金 1000円

【子宮頸がん検診】

- ①集団検診
- 日時 下表のとおり
- 場所 保健福祉総合センター
- 内容 子宮頸部の細胞診検査
- 対象 20歳以上の女性
- 自己負担金 500円

News 08

国民健康保険課からのお知らせ

【福祉医療費受給資格者証の更新手続き】

現在、住民税非課税世帯の高校生または母子家庭や父子家庭などの人で、有効期間が平成31年（令和元年）7月31日までの福祉医療費受給資格者証をお持ちの人は、通知を送付しますので更新手続きをしてください。なお、期間内に手続きをされない受給資格を喪失しますのでご注意ください。

- 期間 7月24日（水）～30日（火）（土・日曜日は除く）
- 時間 午前8時30分～午後7時
- 場所 国民健康保険課（1階2番窓口）

【福祉医療制度を利用する人へのお願い】

福祉医療制度は皆さんの税金でまかなわれています。この制度を将来にわたり維持していくために、適正な受診を心がけていただきますようご理解ご協力をお願いします。

【後期高齢者医療被保険者証の更新】

8月1日から後期高齢者医療

被保険者証（保険証）が新しくなります。新しい保険証は青色で、7月中旬に簡易書留で郵送します。

- 自己負担割合 前年中（1月から7月までは前々年中）の所得に応じて、1割または3割になります

【限度額適用・標準負担額減額認定証、限度額適用認定証の更新】

平成30年度に限度額適用・標準負担額減額認定証または限度額適用認定証の交付を受け、8月以降も引き続き該当する人は、申請手続きを省略し新しい保険証に同封します。

【後期高齢者医療保険料の軽減内容の変更】

均等割額や所得割率は昨年度と変更ありませんが、介護保険料の負担軽減や所得の低い人への年金生活者支援給付金制度の開始に伴い、均等割の9割軽減は8割軽減へ変更になります。また、被扶養者軽減は、資格取得後2年に限り実施されることになりました。なお、保険料の決定通知書は7月中旬から下旬にかけて郵送します。

News 09

65歳以上の人へ
運転免許自主返納支援事業

町では、運転免許を自主返納した高齢者に対して支援事業を実施しています。

- 対象 次のすべての条件を満たす人
 - ・大泉町に居住し、かつ住所を有する人
 - ・運転免許自主返納時に65歳以上である人（平成23年4月1日以降に自主返納した人で過去に当該事業の支援を受けていない人）
- 町税を滞納していない人
- 支援内容 各種利用券（1万5500円分）を交付（交付は申請時の1回のみ）
- ・広域公共バス「あおぞら」回数券（2200円分）
- ・高齢者デマンド交通「ほほえみ」回数券（3300円分）
- ・タクシール利用券（1万円分）
- 申請方法 大泉警察署交通課窓口（朝日2の27の1）へ

【国民健康保険高齢受給者証の更新】

国民健康保険に加入されている70歳以上の人がお持ちの高齢受給者証が8月1日から

- ②個別検診
- 実施期限 11月30日（土）
- 実施場所 館林市邑楽郡医師会の6医療機関
- 内容 子宮頸部の細胞診検査
- 対象 20歳以上の女性
- 自己負担金 500円

【自己負担金の免除】

生活保護世帯、町民税非課税世帯の人は、事前申請により、検診費用の自己負担金が免除されます。詳しくは、健康づくり課（☎62・2121）へ。

9月以降のがん検診日程（集団検診）

日程	受付時間	●：実施 ×：受付終了 -：実施せず				
		胃がん検診	大腸がん検診	乳がん検診	子宮頸がん検診	
9月	19日（木）	午後1時～2時	●	×	●	
	20日（金）	午後1時～2時	●	×	●	
	24日（火）	午前8時30分～10時	×	●	-	-
		午後1時～2時	-	-	×	●
28日（土）	午前8時30分～10時	×	●	-	-	
10月	4日（金）	午後1時～2時	-	-	●	
	10日（木）	午後1時～2時	-	-	●	
	11日（金）	午後1時～2時	-	-	●	
	15日（火）	午前6時30分～7時30分	×	●	-	-
		午後1時～2時	-	-	●	●
19日（土）	午前8時30分～10時	●	●	-	-	
	午後1時～2時	-	-	×	●	
12月	3日（火）	午後1時～2時	-	●	●	
	4日（水）	午後1時～2時	-	●	●	
	8日（日）	午後1時～2時	-	●	●	
	13日（金）	午前8時30分～10時	●	●	-	-
午後1時～2時		-	-	●	●	



お知らせ

介護保険を利用している皆さんへ

高齢介護課

介護保険に関するお知らせです。

【介護保険負担割合証の更新】

介護保険の要介護認定（要支援認定）を受けた人に対して、利用者の負担割合を示す介護保険負担割合証が発行されています。新しい負担割合証を7月末日までに郵送しますので8月からご利用ください。

【介護保険サービス利用料の各種軽減制度】

介護保険サービスの利用料の各種軽減制度があります。なお、すでに減額認定されている人も7月末日で期限が切れますので更新の手続きをしてください。

■介護保険施設における食費および居住費（滞在費）の利用者負担額の減額制度

一定の所得要件を満たした人を対象に、介護保険施設（介護老人福祉施設、介護老人保健施設、介護療養型医療施設、介護医療院）を利用（短期を含む）する際にかかる食費および居住

費（滞在費）の費用を減額します。なお、利用者負担段階を判定する上で用いる年金収入などには、課税年金に加え非課税年金（障害年金、遺族年金）も勘案されます。

■社会福祉法人などによる利用者負担軽減制度

特定の社会福祉法人の介護保険サービスを利用している場合には、その利用料の4分の1（老齢福祉年金受給者は2分の1）が軽減されます。

■町介護保険サービス利用者負担助成制度

社会福祉法人などによる利用者負担軽減制度の軽減対象者に該当する人で、特定の社会福祉法人以外の介護保険サービスを利用する人の利用料の4分の1（老齢福祉年金受給者は2分の1）を助成します。

【介護保険第1号被保険者保険料の減免・徴収猶予】

特別な事情により保険料の納付が困難なときは、個々の事情に応じて保険料が減免または徴収猶予されます。納期限までに申請してください。

【低所得者の介護保険料の負担軽減】

本年10月の消費税率引き上げに伴い、平成31年度分の介護保険料について低所得者の負担軽減

減を実施します。なお、軽減に際しての手続きは必要ありません。

□対象 介護保険料の所得段階が第1段階から第3段階までの人（町民税世帯非課税の人）

□軽減内容（年間保険料）左表のとおり

【低所得者の介護保険料の負担軽減】		
所得段階	軽減前	軽減後
第1段階	32,200円	26,900円
第2段階	50,200円	41,200円
第3段階	53,800円	52,000円

※要件、申請方法など詳しくは、高齢介護課介護保険係（☎62・2121）へ。

各種手当の届け出を忘れずに

こども課

児童扶養手当を受給している人は「現況届」、特別児童扶養手当を受給している人は「所得状況届」の提出がないと8月分以降の支払いが受けられません。

7月下旬に通知を送付しますので、内容を確認し期間内に提出してください。

【児童扶養手当の現況届】

□期日 8月1日(木)・2日(金)、6日(火)・7日(水)

□時間 午前9時～午後7時

□場所 役場3階第2小会議室（日の出55の1）

【特別児童扶養手当の所得状況届】

□期間 8月13日(火)～16日(金)

□時間 午前9時～午後5時15分

□場所 こども課子育て支援係（3階21番窓口）

※持参する物など詳しくは、こども課子育て支援係（内線352）へ。

プレミアム付商品券をかたる特殊詐欺などに注意

大泉警察署

町が10月から販売する「大泉町プレミアム付商品券」について、商品券の販売に便乗した特殊詐欺や個人情報搾取などの犯罪被害を未然に防ぐため、次の事項に注意してください。なお、購入できる人など詳細は、

広報おおいずみ6月10日号をご覧ください。

【注意事項】

・商品券の販売で、町や内閣府が手数料などの振り込みを求めめることはありません

・町や内閣府が、ATM（銀行・コンビニエンスストアなどの現金自動支払機）の操作を依頼することはありません

・購入に必要な手続きをしていない人に、町や内閣府が世帯構成などの個人情報問い合わせることはありません

※自宅や職場などに町や内閣府の職員をかたる電話があったり不審な郵便物が届いたら、迷わずに大泉警察署または警察相談専用電話（#9110）に連絡してください。詳しくは、大泉警察署（☎62・0110）へ。

家屋評価にご協力ください

税務課

町では、平成31年1月2日から令和2年1月1日までの間に、家屋を建築（新・増築）した人に実地調査にご協力いただき、課税のもととなる間取り（収納・トイレなども含む）や内外装などの確認をしています。所要時間は約30分です。また、建築図面などを借用する場合があります。

環境整備課からお願い

環境整備課



【良好な生活環境を守るために】

■生活騒音

音楽やテレビの音、人の話し声などの生活音は昼夜にかかわらず、近隣住民に迷惑をかける場合がありますので次のことに注意してください。

・ドアや窓を開閉する時などは、大きな音を立てないように配慮する

・テレビやラジオ、音楽の音量を小さくするよう工夫する

・屋外に給湯器や室外機などを設置する時は、可能な範囲で消音ボックスなどを設置して遮音対策を行う

・家電製品などを購入する時は、静音性能の高いものを選択する

■あき地の適正な管理
あき地は所有者や管理者、占有者が適正に管理しなければなりません。管理を怠ると雑草や樹木が繁茂するなど近隣住民に不快感を与え、病害虫が発生する原因にもなります。

また、ごみの不法投棄、火災や犯罪の誘発場所ともなりかねません。あき地と住まいが離れているなど、ご自身で管理ができない場合は、専門の業者などに除草などを委託してください。

【油の取り扱い】

油を排水にそのまま流してしまうと、河川汚染の原因となり、農作物や動植物などに被害を及ぼす恐れがあります。川を汚さないよう次のことに注意してください。

・油を下水道や道路の側溝に流さない

・燃料タンク、機械類から油が漏れていないかこまめに点検する

・飲食店などで油水分離槽が設置されている場合には、油がたまりすぎているか定期的を確認する

■廃食用油の回収

町では、家庭で使用済みとなった天ぷら油や賞味期限の過ぎた食用油の回収を行っています。

□回収する油 サラダ油、コーン油、紅花油、ごま油、ラードなどの植物性または動物性の食用油（エンジンオイルなどの鉱物油や、凝固剤で固めた油は回収できませんので、絶対に混ぜないでください）

□回収方法 ペットボトルなどに入れた油を環境整備課環境係（1階4番窓口）へ直接持参する（土・日曜日および祝日の場合は、役場正面玄関で回収します）

※詳しくは、環境整備課環境係（内線562）へ。



看護職員入学金補助金

健康づくり課

町では、地域医療の充実を図るため、保健師、助産師、看護師、准看護師を養成する学校などの新入学生またはその保護者に対し、入学金の一部を補助しています。申請受付期間は入学した日から6か月です。該当する人はお早めに申請してください。

※申請方法など詳細は、広報おおいずみ4月10日号でもご覧いただけます。詳しくは、健康づくり課（☎62・2121）へ。

下水道接続のお願い

環境整備課

町では、各家庭や事業所などの台所、風呂、トイレなどから出る全ての汚れた水を、下水道管を通して西邑楽水質浄化センターに集め、きれいな水にして自然へかえすため、計画的に下水道の整備を進めています。

下水道が使用できるようになった区域にお住まいの皆さんは、衛生的で快適な生活環境づくりのため、一日も早く下水道に接続していただきますよう、ご協力をお願いします。

また、すでに下水道を利用さ

成人式を迎える皆さんへ

生涯学習課

町では、成人を迎える皆さんの新しい門出を祝福するとともに、社会人としての自覚と責任を新たに考える場として、成人式を開催します。成人式は手話通訳と、希望がある場合は要約筆記を用意します。

【令和2年成人式】
□期日 令和2年1月12日(日)
□時間 午前10時30分開式(午前10時受付)
□場所 文化むら大ホール(朝日5の24の1)
□対象 平成11年4月2日〜平成12年4月1日生まれの人

【成人式運営スタッフ募集】
令和2年に成人式を迎える人の中から、式典運営などに協力していただける人を募集します。

式典運営に関わることで、人生の節目である成人式を、さらに思い出深いものにしてみませんか。希望される人は生涯学習



■ 昨年の様子

介護職員等永年勤続表彰

高齢介護課

町では、多年にわたり、町内の事業所に勤務する介護職員を表彰します。

□表彰の種類 勤続5年・10年・20年・30年表彰(通算勤務期間によって異なります)
□対象 基準日(4月1日)から引き続き町内の事業所などに勤務し次の要件を満たす人
・基準日の1年前から引き続き町内に住所がある人
・町税を滞納していない人

□申請方法 事業所長の推薦書など必要書類を持参の上、高齢介護課介護保険係へ直接申請

大泉町小規模契約 希望者登録(定期申請)

財政課

町が発注する小規模な契約の受注を希望する町内業者の登録受付を行います。

これは、町が発注する小規模な契約のうち、積極的に町内小規模業者を選定の対象とするこ

和3年8月31日(2年間)
□申込方法 申請書を財政課契約検査係(3階22番窓口)へ直接提出する(郵送不可)
□添付書類(各種証明書は、それぞれ有効期限があります)
・現在事項全部証明書等の写し・代表者の印鑑証明書(法人の場合)
・身分証明書(個人の場合)
・未納のない証明書(法人・個人)

課税証明書または非課税証明書(個人)
・暴力団排除の誓約書(法人・個人)
・資格や許可証の写し(法人・個人)
※前回登録した人も新たに申請が必要です。また、申請の手引きおよび申請書などは町ホームページからダウンロードできます。詳しくは、財政課契約検査係(内線363)へ。

- 小規模な契約 表1のとおり
- 登録できる人 表2のとおり
- 受付期間 8月1日(木)〜20日(火)・土・日曜日および祝日は除く
- 受付時間 午前9時〜午後5時(正午〜午後1時は除く)
- 登録有効期間 9月1日〜令

表1 小規模な契約

主な契約内容	予定価格(1件あたり)
工事または修繕	130万円未満
業務委託または役務の提供など	50万円未満
物件(機械、器具など)の借入	40万円未満
物品の購入	80万円未満

表2 登録できる人(次の要件を全て満たしている人)

1	町内に主たる事業所を有する人(法人、個人、建設業許可の有無、経営規模、従業員数などは問いません)
2	・町税等の滞納がない法人・個人 ・確定申告を行っている法人・個人
3	次のいずれにも該当しない人 ・競争入札参加資格の登録をしている人 ・希望業種を履行するために必要な資格、免許などを有しない人 ・成年被後見人、被保佐人、被補助人または破産者で復権を得ていない人 ・公共発注の相手方として不適当と認められる人 ・暴力団または暴力団員と社会的に非難される関係を有する人

【広告】

【広告】

【広告】

【広告】

**下水道排水設備工事責任
技術者資格認定共通試験**

群馬県下水道協会

- 期日 10月13日(日)
 - 時間 午前9時～正午
 - 場所 高崎経済大学(高崎市上並榎町1300)
 - 申込方法 必要書類を添えて東京都下水道サービス株式会社へ郵送(〒1000004 東京都千代田区大手町2の6の2)で申し込む
 - 申込期限 8月31日(土)(当日消印有効)
 - 費用 8500円
- ※申込書は、8月1日(木)から30日(金)まで環境整備課下水道係(1階4番窓口)で配布しています。必要書類など詳しくは、群馬県下水道協会(☎027・321・1263)へ。

**閉館時間変更／
子どもお楽しみ会**

図書館

- 【閉館時間変更】**
大泉まつり開催日とお盆期間中、図書館は午後5時で閉館します。
- 変更日 7月27日(土)・28日(日)・8月14日(水)・16日(金)
- 【子どもお楽しみ会】**

図書館では、読み聞かせボランティア・どんぐりの会による「子どもお楽しみ会」を開催します。プレゼントもありますので、ぜひご参加ください。

- 期日 8月4日(日)
 - 時間 午後1時30分～
 - 場所 図書館1階視聴覚ホール(中央3の11の21)
 - 内容 絵本・紙芝居の読み聞かせ、パネルシアターなど
 - 出演 読み聞かせボランティア・どんぐりの会
 - 対象 どなたでも参加できます
 - 申込方法 当日、直接会場へお越しください
 - 費用 無料
- ※詳しくは、図書館(☎63・6399)へ。

**レジャープールの
無料利用券を交付**

生涯学習課

- 対象 町内在住の小・中学生および幼児
- 利用期間 7月20日(土)～8月28日(水)
- 利用施設
・カリビアンビーチ(桐生市新里町野461 ☎0277・70・2121)
・アクアパラダイスパティオ

児童館のイベント

各児童館

- 各児童館では、さまざまイベントを行います。
- 東児童館
【ザリガニ釣り大会ウィーク】
3分間でザリガニをたくさん釣ろう！

【広告】



- 釣ろう！ザリガニ釣り名人になれるかな？釣ったザリガニは、持ち帰れません。
 - 期日 7月29日(月)～8月2日(金)(天候により変更あり)
 - 時間 午後3時30分～4時30分
 - 対象 どなたでも参加できます
- 【映画会】**
- 期日 8月8日(木)
 - 時間 午後2時～3時
 - 内容 人権啓発映画会「忍たま乱太郎のがんばるしかないさシリーズ」など
 - 対象 どなたでも参加できます

す

■西児童館

【じゃぱん王遊び】

- 割れにくい不思議なしゃぼん玉を作ろう！
- 期日 7月23日(火)(雨天順延)
- 時間 午後3時30分～4時30分
- 対象 小学生

【水あそび】

- 暑さに負けずに水鉄砲や水風船を使って遊びましょう！
- 期日 8月1日(木)
- 時間 午前10時30分～11時30分
- 対象 小学生
- 持参する物 水鉄砲、タオル、着替え、履き替え用の靴

■南児童館

【映画会】

- 期日 7月29日(月)
- 時間 午前10時30分～11時30分
午後1時30分～2時30分
- 内容 人権啓発映画会「忍たま乱太郎のがんばるしかないさシリーズ」など
- 対象 どなたでも参加できます

**【お楽しみ体験～NISSAN
モノづくりキャラバン～】**

- クルマができるまでのプロセス、実技とディスプレイを

交えながらモノづくりの大切さ・おもしろさを学習します。

- 期日 7月30日(火)
- 時間 午前9時30分～正午
- 講師 日産自動車(株) 栃木工場インストラクター
- 対象 小学4～6年生
- 定員 40人(定員になりしだい締め切り)
- 申込方法 南児童館へ直接申し込み
- 申込開始日 7月22日(月)

【夏休み水鉄砲大会】

- 暑さに負けずにみんなで楽しく遊びましょう。
- 期日 8月9日(金)
- 時間 午後2時30分～3時30分
- 対象 小学生
- 持参する物 水鉄砲、タオル、着替え、履き替え用の靴

■北児童館

【花火指導】

- 消防署員に正しい花火の遊び方を教わります。実際に花火を使うので、必ずつま先のある靴で参加してください。緊急時以外は消防車の見学もできます。
- 期日 7月19日(金)
- 時間 午後3時30分～4時30分
- 対象 どなたでも参加できます

【染紙のコースターを作ろう】

- 和紙に色をつけてコースターを作ります。
 - 期日 7月22日(月)～26日(金)
 - 時間 午後2時～3時
 - 対象 どなたでも参加できます
- 【ミニトライアスロン大会】**
走って登って水の中に入りタイムを競います。
- 期日 8月6日(火)・7日(水)
 - 時間 午前10時～11時30分
 - 対象 小学生
 - 定員 80人(定員になりしだい締め切り)
 - 申込方法 北児童館へ直接申し込み
 - 申込期間 7月22日(月)～26日(金)
 - 持参する物 プール用タオル、着替え、履き替え用の靴、水筒
 - 親子で星座を観察しよう！
星のソムリエがやって来ます。
 - 期日 8月10日(土)
 - 時間 午後6時～8時
 - 対象 小学3年生以上
 - 定員 親子30組(定員になりしだい締め切り)
 - 申込開始日 8月1日(木)
- ※詳しくは、各児童館へ。
- ・東児童館：☎62・0133
 - ・西児童館：☎62・4689
 - ・南児童館：☎63・1721
 - ・北児童館：☎63・3820

スバルふれあいコンサート ～JAZZの夕べ～

スバル地域交流会では、「スバルふれあいコンサート」を開催します。来場した人には花の苗をプレゼントします。入場希望の人は、当日直接会場へお越しください。

- 期日 8月23日(金)
- 時間 午後7時開演(午後6時20分開場)
- 場所 太田市新田文化会館エアリスホール(太田市新田金井町607)
- 演奏曲 「Moon River」「Summer time」「少年時代」ほか
- 費用 無料(社会福祉施設に寄付するため、未使用で不用なタオル・せっけんなどありましたら会場受付へお持ちください)
- ※詳しくは、スバル地域交流会事務局(☎26・2011)へ。

子ども食堂を開催します

子ども食堂

各子ども食堂では、皆さんの参加をお待ちしています。なお、メニューは変更になる場合があります。また、まちかど子ども食堂について、7月の開催はありません。

【共通事項】

- 対象 町内在住の子どもとその保護者など
- 費用 子ども：無料
大人：300円

【おおいずみ子ども食堂】

- 期日 7月20日(土)
 - 時間 正午～(午前11時受付開始)
 - 場所 町公民館(吉田2465)
 - 定員 80人(当日受付)
 - メニュー 夏野菜チキンカレー、フレンチサラダ、うずらの玉子煮、デザート
- ※詳しくは、おしいずみこころ ネット・杉本さん(☎090・1808・5969)へ。

【よりき子ども食堂】

- 期日 8月10日(土)
- 時間 正午～(午前11時受付開始)
- 場所 寄木戸南公民館(寄木戸1101の2)

- 定員 60人(当日受付)
- メニュー カレーライス、季節の野菜、デザート

※詳しくは、よりきご暮らしの会・月橋さん(☎080・6582・5501)へ。

【あさひ子ども食堂】

- 期日 8月18日(日)
 - 時間 正午～(午前11時30分受付開始)
 - 場所 特別養護老人ホームあさひ(朝日4の17の30)
 - 定員 30人(当日受付)
 - メニュー ナポリタン、鳥の唐揚げ、ポテトサラダ、デザート
- ※詳しくは、あさひこどもコミュニティ・宮下さん(☎080・6702・8603)へ。

町施設の「敷地内禁煙」について

各公共施設

町では、健康増進法の一部改正に伴い、公共施設における「望まない受動喫煙」の防止を図るため、公共施設の敷地内や施設内を7月1日から禁煙としています。

町の「敷地内禁煙」の施設は、次のとおりです。

- 敷地内禁煙施設 役場、保健福祉総合センター(町社会福祉)

夏休み学習コーナー



いずみの杜では夏休み期間中、ラウンジに学習コーナーを設置します。無料で利用できますので、夏休みの宿題などにぜひご活用ください。

- 期間 7月20日(土)～8月28日(水)
 - 利用時間 午前10時～午後9時(小中学生の利用は午後6時30分まで)
- ※詳しくは、いずみの杜(☎20・0035)へ。

社協議会を含む)、町公民館(町公民館南別館は除く)、町立小・中学校(7校)、町立保育園(3園)、児童館(4館)

※受動喫煙の防止対応など詳しくは、各公共施設へ。

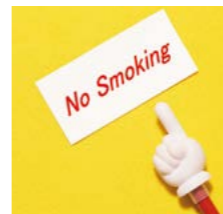

福祉シヨップを開催します

- 期日 7月23日(火)
 - 時間 午前11時～午後1時
- 福祉課

青少年健全育成講演会

生涯学習課

町では、今日の青少年を取り巻くさまざまな問題に対応し、次代の大泉町を担う青少年を健やかに育成していくため、家庭や地域の役割について考える講演会を開催します。

※詳しくは、館林行政県税事務所(☎72・4415)へ。



施設見学会

西邑染水質浄化センター

西邑染水質浄化センターでは「下水処理施設見学会」を開催します。

- 期日 7月28日(日)
- 時間(見学期間は約1時間30分)
 - ・午前9時30分～
 - ・午後2時30分～
- 場所 西邑染水質浄化センター(千代田町舞木1200の1)
- 内容 下水処理施設で水がきれいになるしくみを職員が解説・案内します
- 対象 どなたでも参加できます(小学生以下の子どもは、保護者同伴)
- 申込方法 当日、直接会場へお越しください
- 費用 無料

※動きやすい服装でお越しください。詳しくは、西邑染水質浄化センター(☎70・5078)へ。

第3回 食べ歩きまつり

大泉町旅館料理飲食店組合では、「食べ歩きまつり」を開催しています。加盟店のうち異なる3店舗で飲食や買い物をしてスタンプを集めましょう。当選すると加盟店で使えるお食事券がもらえます。

- 応募方法 応募券に住所・電話番号・氏名を記入して、加盟店にある応募箱に投かんする
- 応募期限 8月31日(出)
- 抽選会 9月10日(火)
- 当選発表 当選者にお食事券の発送をもってお知らせします
- 景品
 - ・お食事券1万円分…5人
 - ・お食事券5,000円分…20人
 - ・お食事券3,000円分…30人

※応募券は加盟店および町の公共施設で配布しています。詳しくは、大泉町旅館料理飲食店組合事務局(☎62・4334)へ。



- 期日 8月21日(水)
 - 時間 午後7時～
 - 場所 文化むら展示ホール(朝日5の24の1)
 - 内容 汗をかくコミュニケーション(シヨク)
 - 講師 手島茂樹氏(東京福祉大学・大学院教授)
 - 対象 どなたでも参加できます
 - 定員 130人
 - 申込方法 生涯学習課生涯学習係へ直接または、電話、町ホームページから申し込む
 - 費用 無料
- ※手話通訳が必要な人は8月9

東洋大学&企業見学親子バスツアー

館林行政県税事務所

- 期日 8月22日(木)
- 時間 午前9時20分集合、午後3時20分散(予定)
- 集合場所 館林市役所南面駐車場(館林市城町1の1)
- 見学場所 (株)館林うどん近藤工場(館林市近藤町656の1)、東洋大学板倉キャンパ

日(金)までにお申し込みください。詳しくは、生涯学習課生涯学習係(内線633)へ。

- 対象 邑染館林地域在住の小中学生とその保護者
- 定員 20組40人(応募多数の場合は抽選)
- 申込方法 はがきに参加する人の郵便番号・住所・氏名(ふりがな)・年齢(学年)・電話番号を明記し、館林行政県税事務所へ郵送(〒3740029 館林市仲町11の10)で申し込む
- 申込期限 7月31日(水)必着
- 持参する物 体育館履き(見学・運動用)
- 費用 無料

改正労働者派遣法が 施行されます

群馬労働局

派遣労働者の待遇について同一労働同一賃金の実現に向けて、派遣元や派遣先に対し雇用形態にかかわらず待遇の確保を図るための一定の義務が課されます。

施行日は、2020年4月1日以降締結された労働者派遣契約だけでなく、施行日をまたぐ契約も施行日から改正法の適用を受けます。

なお、現在の法律では、労働者派遣事業を行うためには厚生労働大臣の許可が必要です。許可を受けていない無許可業者から派遣労働者を受け入れないよう許可証(許可番号)を必ず確認するなど十分ご注意ください。
※詳しくは、群馬労働局需給調整事業室(☎027・210・5105)へ。

国民年金保険料免除等の申請

住民課

経済的な理由で国民年金保険料を納付することが困難な場合には、保険料の納付が免除・猶予となる「保険料免除制度」や「納付猶予制度(50歳未満)」が

※申込方法など詳しくは、教育指導課(内線341)へ。

公園墓地の 返還墓所使用者

環境整備課

墓所の返還がありましたので使用者の募集を行います。公園墓地の使用許可条件は原則、自宅などに焼骨をお持ちの人ですが、返還墓所については焼骨をお持ちでなくても申し込みできます。

□募集区画数 3区画(4㎡、芝生墓所)

・未使用墓所：墓所番号3列17番・19列5番

・使用墓所：墓所番号19列18番

□1区画の使用料・管理料

・使用料：45万円

・管理料(年額)：5150円

□申請資格および条件

・1年以上前から大泉町に住所を有していること

・使用許可の申請時に、町税の滞納がない世帯の人(1世帯につき1人)

□申込方法 環境整備課環境係

ありますので、本人確認書類(免許証など)とマイナンバーが分かるもの(通知カードなど)、印鑑を持参の上、住民課住民係または太田年金事務所へ手続きをしてください。失業などで経済的に納付が困難な場合は、雇用保険被保険者離職票などの失業日が分かる書類をお持ちください。申請時点の2年1か月前の月分までさかのぼって申請することができます。

健康マージャン教室

おおた・大泉健康マージャン愛好会

おおた・大泉健康マージャン愛好会では、お金を賭けない、お酒を飲まない、たばこを吸わないを3原則に健康マージャンを開催しています。人と人のコミュニケーションの場として、また認知症予防にもつながる楽しい教室です。

□期日 毎週木曜日
□時間 正午～5時
□場所 町公民館南別館2階研修室1など(吉田2011の1)
□費用 月500円
※詳しくは、おおた・大泉健康

(1階4番窓口)へ直接申し込む

□申込期間 7月24日(水)～8月7日(水)(土・日曜日を除く午前8時30分～午後5時)

□使用許可申請者および墓所の決定方法 使用者と使用墓所を抽選により決定します(抽選は町で定める抽選人により公開で行います)

※詳しくは、環境整備課環境係(内線561)へ。

各種事業提案

多文化協働課

町では、住民と行政による協働のまちづくりを推進するために「元気な地域支援事業補助金制度」と「協働のまちづくり事業提案制度」の事業提案を募集しています。事業に関する相談も受け付けています。

【共通事項】
□申請方法 申請書類に必要事項を記入の上、多文化協働課(2階13番窓口)へ直接、または郵送(〒370595日の出55の1)で申請する

□募集期限 令和2年1月31日(金)午後5時15分

□募集要項配布場所 役場、保健福祉総合センター、町公民館、町民体育館、図書館、児

マージャン愛好会代表・大越和子さん(☎090・8118・8727)へ。

募集

ラジオパーソナリティー 体験参加者

広報情報課

FMラジオ放送「みみよりOIZUMI」の1日パーソナリティー体験をしてみませんか。

□期日 8月8日(木)
□時間 午前10時30分～午後4時(予定)
□集合場所 役場町民ホール(日の出55の1)
□内容 みみよりOIZUMIのパーソナリティー体験を行います(収録した番組は8月中に放送します)
□対象 町内の小学4～6年生(参加したことがある人を除く)
□定員 2組8人(3～4人1組、応募多数の場合は抽選)
□申込方法 広報情報課広報広聴係(2階15番窓口)へ直接または電話、町ホームページから申し込む
□申込期限 7月26日(金)

童館、いずみの杜、文化むら、住民活動支援センター
※募集要項は、町ホームページ

からもダウンロードできます。詳しくは、多文化協働課(内線262)へ。

臨時補助教員

教育指導課

町教育委員会では、臨時補助教員として勤務できる人の登録を随時受け付けています。登録後、面接・選考により採用を決定します。

□勤務日 学校の授業のある日(土・日曜日および祝日、夏季・冬季休業は基本的にお休みです)
□勤務時間 1日4時間～7時間
□勤務場所 町内小中学校
□資格 小学校および中学校教諭免許状取得者(どちらか片方の免許をお持ちの人も可)



■ 昨年の収録の様子

□持参する物 昼食、飲み物
□費用 200円(傷害保険料、当日お支払いください)
※詳しくは、広報情報課広報広聴係(内線281)へ。

■ 募集している協働推進事業

	行政提案型 協働のまちづくり事業制度	住民提案型 協働のまちづくり事業制度	元気な地域支援事業 補助金制度
事業内容	町が、住民と協働で取り組みたい事業や解決したい課題をテーマ(随時、町ホームページなどで周知)として提示し、団体は課題の解決につながるような企画を考え提案し、町と協働で事業に取り組むもの	住民活動団体が町と協働で実施したい事業について、自由な発想で提案するもの	住民活動団体が自主的に行う公益性のある事業に要する経費の一部を補助するもの
補助金額 など	テーマ毎の予算の範囲内で町が経費を負担	1事業につき100万円を上限	・スタートアップ補助金… 1事業につき5万円を上限 ・ステップアップ補助金… 1事業につき50万円を上限
注意事項	団体の事務所などの維持管理費、経常的な活動経費、交際費、慶弔費、食糧費(事業実施のために不可欠と認められるものを除く)、不動産取得費、構成員の人件費などは除きます。事業収入などがある場合には、経費から差し引きます。		

各種自衛官

自衛隊群馬地方協力本部太田出張所
防衛省では次の自衛官を募集
しています。

【一般曹候補生】

□ 応募資格 日本国籍を有し、
18歳以上33歳未満の人

□ 受付期限 9月6日(金)

□ 試験日 9月21日(土)・22日(日)
のいずれか1日

□ 試験場所 太田浜町勤労会館
(太田市浜町66の49) ほか2
会場

【自衛官候補生】

□ 応募資格 日本国籍を有し、
18歳以上33歳未満の人

□ 受付期間 通年

□ 試験日 受付時にお知らせし
ます

□ 試験場所 新町駐屯地(高崎
市新町1080)または相馬
原駐屯地(榛東村新井101
7の2)

【航空学生(航空・海上自衛隊)】

□ 応募資格

- ・ 航空：日本国籍を有し、高校卒業者(見込み者含む)で21歳未満の人
 - ・ 海上：日本国籍を有し、高校卒業者(見込み者含む)で23歳未満の人
- 受付期限 9月6日(金)



各種生涯学習講座

町公民館内学級事務室

町では、各種生涯学習講座を
開催します。

【共通事項】

□ 申込方法 町公民館内学級事務室へ直接または電話、町ホームページ、メール(☐ gakyujimushitsu@town.oizumi.gunma.jp)で申し込む(メールの場合はタイトルに講座名、本文に住所・氏名・電話番号・託児の有無を明記)

□ 費用 無料

【わくわく子育てセミナー 後期(全3回)】

- 期日・内容
 - ・ 9月19日(木)：「片づけ上手な子どもに育つ! 魔法の声掛け&整理収納術」
 - ・ 10月23日(水)：「子育て上手のスマホ活用術」～スマホ育児はYES? NO?～
 - ・ 11月21日(木)：「ママと子どもにやさしい漢方の知恵」～免疫力を高めて寒い冬を温かく～
- 時間 午前10時～正午
- 場所 町公民館大会議室(吉田2465)

- 試験日 9月16日(月)
 - 試験場所 勢多会館(前橋市南町4の30の3)
- ※詳しくは、自衛隊群馬地方協力本部太田出張所(☎45・5563)へ。

チャイルドケア・サマーセミナー参加者

健康づくり課

町では、町内の中学生と小さな子どもたちがいっしょに過ごし、中学生に子育てや命の大切さを感じてもらおう交流会「チャイルドケア・サマーセミナー」に参加していただける親子を募集します。

- 期間 8月1日(木)・2日(金)・5日(月)
- 時間 午前10時30分～午後1時
- 場所 保健福祉総合センター(吉田2465)
- 内容 町内の中学生と小さな子どもたちとの交流会、昼食会など
- 対象 0～3歳くらいの子どもの保護者
- 申込方法 健康づくり課へ直接、または電話で申し込む
- 申込期限 7月25日(木)
- 持参する物 子どもの身の回り品、成長の記録をつづった



【小学校家庭教育学級】

- 期日 9月7日(土)
- 時間 午前10時～正午
- 場所 町公民館大会議室
- 内容 「親業に学ぶ 親子の絆をつくる3つのヒント」～言葉かけひとつで子どもは変わる!～
- 講師 小柴孝子氏(親業訓練インストラクター・元公立小学校長)
- 対象 小学生の子どもをもつ

- 物など
- ※詳しくは、健康づくり課(☎62・2121)へ。

計量啓発標語

県計量検定所

県計量検定所では、広く県民の皆さんに正確な計量への意識を高めていただくため、計量啓発標語を募集しています。

- 応募資格 県内に在住する人
- テーマ
 - ・ 正しい計量の大切さを呼びかける作品
 - ・ 適正な計量器が使用・流通されることを促す作品
- 募集規定
 - ・ 自作で未発表の作品
 - ・ 1人2作品まで可能
 - ・ 著作権は県計量検定所に帰属します
- 応募方法 応募作品、住所、氏名、職業(学年)、電話番号を記入の上、はがき(〒3792152 前橋市下大島町81の13)またはファックス(☎027・263・3142)で応募する
- 応募期限 8月30日(金)
- 賞 入選2点(図書カード2000円分を贈呈)
- 発表 9月を予定(入賞者には書面で通知します)

ゲートキーパー養成講座／バレットエクササイズ

健康づくり課

町では、お互い様で支え合う地域づくりをテーマに、こころの危機にある人への支援活動と自殺予防の推進を目的とした「ゲートキーパー養成講座」と「健康増進のための運動教室「バレットエクササイズ」を行います。

- 対象 親と関心のある人
- 定員 30人(定員になりしだい締め切り)
- 申込期限 9月5日(木)(託児を利用する場合は、8月28日(水))
- ※託児は生後6か月以上の子どもの対象になります。各講座の詳細は、町内公共施設にあるチラシや町ホームページをご覧ください。詳しくは、町公民館内学級事務室(☎62・2542)へ。
- 期日 8月16日(金)・23日(金)・9月11日(水)
- 時間 午前10時～正午
- 場所 図書館1階視聴覚ホール(中央3の11の21)
- 講師 熊沢幸雄氏(群馬いのちの電話運営委員長・研修副委員長)
- 対象 どなたでも参加できます
- 申込期限 8月9日(金)
- 期日 8月21日・28日、9月4日・25日(全4回、毎回水曜日)
- 時間 午前10時～11時30分
- 場所 保健福祉総合センター(吉田2465)
- 内容 フィットネス・バレエ・ヨガの3つのパートを融合したバレットエクササイズ
- 講師 塚越結加氏(健康運動指導士・バレットインストラクター)
- 対象 町内在住の人
- 申込期限 8月16日(金)
- 持参する物 運動のできる服装、ヨガマットまたはバスタオル、飲み物、タオル
- ※詳しくは、健康づくり課(☎62・2121)へ。

※応募用紙は、県計量検定所ホームページ(https://www.pref.gunma.jp/07/z5000001.html)からダウンロードできます。詳しくは、県計量検定所(☎027・263・2436)へ。

公立館林厚生病院職員

公立館林厚生病院

- 募集職種および試験内容
 - ①薬剤師、診療放射線技師：作文・面接・適正・専門
 - ②調理師：作文・面接・実技試験
- 応募資格 日本国籍を有し、応募職種の資格を有する人(資格取得見込み可、ただし①は平成2年4月2日以降に生まれた人)
- 募集人員 各職種若干人
- 試験日 9月中旬を予定
- 申込方法 必要書類を添えて公立館林厚生病院人事秘書課へ直接、または郵送(〒3748533 館林市成島町262の1)で申し込む
- 申込期限 8月25日(日)(当日消印有効)
- ※公立館林厚生病院ホームページ(https://www.tatebayashikosei-byoin.jp)をご覧ください。詳しくは、公立館林厚生病院(☎72・3140)へ。



「村山町長の今日も全力投球！」のページでは、日々の業務や活動などを抜粋してお伝えします。また、町ホームページ (<https://www.town.oizumi.gunma.jp/>) でも、随時更新していきますので、皆さんぜひご覧ください。
※詳しくは、秘書課（内線852）へ。



6月1日、グリーンロード商店街やいずみ緑道花の広場周辺で行われた日本人と外国人との協働による清掃活動に参加しました。今後もこのような取り組みを通じ、多文化共生のまちづくりを推進してまいります。



6月2日、志部公園相撲場で開催された「第20回わんぱく相撲おおらか場所」を観戦しました。出場した選手皆さんは勝ち負けにかかわらず、試合を通じて学び、強い人になってほしいと思います。

糖尿病教室

公立館林厚生病院

- 期日 7月23日(火)
 - 時間 午後3時～4時
 - 場所 公立館林厚生病院3階講堂（館林市成島町262の1）
 - 内容 糖尿病と食事
 - 講師 服部良之氏（公立館林厚生病院非常勤医師）
 - 対象 どなたでも参加できます
 - 定員 50人（定員になりしだい締め切り）
 - 申込方法 当日、直接会場へお越しください
 - 費用 無料
- ※詳しくは、公立館林厚生病院（☎72・3140）へ。



太田市消防本部からのお知らせ

太田市消防本部

太田市消防本部では、各種講習会を開催します。

【防火管理者資格取得講習会】

不妊・不育症に関する相談窓口

県不妊専門相談センター

- 県不妊専門相談センターでは、女性産婦人科医による不妊・不育症に関する相談窓口を開設しています。
- 相談日 毎月第1・第3木曜日（祝日・年末年始は除く）
 - 時間 午前10時～午後3時30分
 - 場所 県不妊専門相談センター（前橋市堀之下町16の1 群馬県健康づくり財団内）
 - 相談内容 不妊・不育症に関する検査・治療方法や治療への不安、家族関係など（原則個別面接相談）
 - 予約方法 県不妊専門相談センターへ電話で申し込む（月～金曜日 午前9時～午後5時）
 - 費用 無料
- ※詳しくは、県不妊専門相談センター（☎027・269・9966）へ。



消防本部予防課（☎33・0202）へ。

救命講習

西部消防署尾島分署・東部消防署

心肺蘇生法やAEDの取り扱いを学ぶ救命講習を開催します。

【共通事項】

- 定員 20人（定員になりしだい締め切り）
- 費用 無料
- 実技救命講習（WEB講習）
- 期日 8月4日(日)
- 時間 午前9時～11時
- 場所 西部消防署尾島分署（太田市粕川町432の1）

□ 対象 応急手当WEB講習（太田市消防本部ホームページをご覧ください）を事前に受講済の人で大泉町・太田市に在住または在勤・在学の人（中学生以上）

□ 申込方法 西部消防署尾島分署へ電話で申し込む

【救命講習】

- 期日 8月18日(日)
- 時間 午前9時～正午
- 場所 東部消防署（太田市東金井町262の1）
- 対象 大泉町・太田市に在住または在勤・在学の人（中学生以上）

邑楽館林地域総合支援ネットワーク相談会

県立館林高等特別支援学校

群馬県特別支援学校進路支援推進連絡協議会では、特別支援学校などの在校生・卒業生と関係者が一堂に会し、生活支援や就労支援を円滑に行うために情報を交換・共有します。

- 期日 7月31日(火)
- 時間 午後1時30分～3時30分
- 場所 館林市郷谷公民館（館林市当郷町218）
- 申込方法 県立館林高等特別支援学校へ電話で申し込む

□ 申込方法 東部消防署へ電話で申し込む
※詳しくは、西部消防署尾島分署（☎52・3119）または東部消防署（☎40・2119）へ。



相談

こころの健康相談

健康づくり課

町では、うつや不眠、ストレスなどさまざまなこころの問題について悩みごとのある人を対象にした、医師による個別の健康相談を行います。

- 期日 8月14日(水)
- 時間 午後1時30分～3時
- 場所 保健福祉総合センター（市田2465）
- 担当 後藤幸彦氏（つつじメソナルホスピタル院長）
- 申込方法 健康づくり課へ電話で申し込む（予約制）
- 費用 無料

※詳しくは、健康づくり課（☎62・2121）へ。

（在学中の場合は、現在所属している学校へお申し込みください）

□ 費用 無料
※詳しくは、県立館林高等特別支援学校（☎71・1000）へ。

ご厚意あじがう



□ 財政調整基金
・3万円

福田モト子

ご応募お待ちしております

Q 広報クイズ

町商品券が20人に当たる

3つの答えの中から正しいものを選んでお送りください。応募した人の中から抽選で20人に500円分の大泉スタンプ加盟店共通商品券をプレゼントします。

今月の問題 (ヒント)

①第〇回大泉まつり (3ページ)

Ⓐ50 Ⓑ74 Ⓒ47

②〇通常選挙(4ページ)

Ⓐ参議院議員 Ⓑ衆議院議員 Ⓒ群馬県知事

③〇付商品券をかたる特殊詐欺などに注意(10ページ)

Ⓐミレニウム Ⓑブラチナ Ⓒプレミアム

④〇パーソナリティー体験参加者(18ページ)

Ⓐラジオ Ⓑテレビ Ⓒ番組

⑤〇は資源ごみです(24ページ)

Ⓐ生ごみ Ⓑスプレー缶 Ⓒペットボトル

☆「広報クイズの町商品券が当たったら、何に使いますか?」(お答えの中から、広報おおいずみに掲載させていただきます)。

□応募方法 はがきまたはメールに必要事項を入力し、応募する(1人につきどちらか1通まで)

□必要事項 クイズの答え(例:①-Ⓐ)、住所、行政区、氏名、年齢、電話番号

□応募期限 7月24日(水)

□応募先



〒370-0595

大泉町役場 広報情報課 「広報クイズ」係

quiz-kouhou@town.oizumi.gunma.jp

※町政などに関するご意見要望がありましたら書き添えてお送りください。楽しい情報や文芸、イラスト、各種作品も大歓迎! (匿名を希望する人は「匿名希望」と明記してください)

□6月号の正解

①-A ②-B ③-B ④-B ⑤-C

□応募総数 84通で正解は84通でした

□当選者(敬称略)

発知正江(2区) 遠藤敦子(3区) 荒江マリ(5区) 萩本喜美子(13区) 渡邊さと美(13区) 阿部好浩(14区) 寺島昭雄(15区) 福田恵津子(15区) 平田アサ子(16区) 宮坂藤子(18区) 井川明治(20区) 松澤くみ子(20区) 川田良明(21区) 木村美緒里(22区) 佐藤敏子(22区) 岡部小百合(23区) 鶴林勝子(23区) 浜田由紀子(23区) 吉野あさ美(24区) 小林 恵(25区)

私のひとこと

皆さんからのご意見・ご質問
お待ちしております

夏祭りの思い出

〒370-0595 大泉町役場 広報情報課

☎63・3111

✉kouhou@town.oizumi.gunma.jp

山車のあとの...

大泉町で「夏祭り」と言え

おばあちゃんとの思い出
中学生の頃、仕立ててもらった浴衣をおばあちゃんに着付けてもらい、大泉まつりに出かけて行きました。それ以来、浴衣で出かけることはなくなっていました。しかし、子どもも手を離れて、また浴衣で出かけてみようかと思いはじめた今日この頃です。
P・N ピカちゅう

成長しました

10年前、1歳の息子を連れて初めての「大泉まつり」。

ばやはり大泉まつり。ずっと大泉町に住んでいるので子どもの頃から参加しています。やはり山車で太鼓をたたきながら町中を回るのが良い思い出です。でも子どもの頃は山車に乗ることより、その後公民館でスイカを食べられる! ことがこの方が楽しかった気がします。
P・N にくまる

ワクワク

まだ1歳前後の我が子を連れて、夏祭りに行った時です。子連れのお祭りに行くのが初めてだったので、子どもも目線のお祭りとは、こんなにも魅力的なのか、と見る目が変わ

みんなで演奏

小学4年生から3年間、マーチングバンドで暑い中演奏したことです!
P・N ドラえもん

山車の迫力に大泣きで数年間は山車が出ない時間帯にしか行けず... しかし、今では山車に乗り太鼓をたたき、大きな声で大泉まつりを思う存分楽しんでる息子です!
P・N A.U

そういえば、私も子どもの頃からお祭りにはワクワクしていたなあと思ひ出した日でした。
P・N 甘酒姫

大泉町手話言語条例の普及啓発イベントに毎年協力しています。

今年もイベントを計画中ですので、多くの参加をお待ちしています。

館林市聴覚障害者福祉協会
野呂博幸さん



①両手をすばめる。



②両手を開きながら上げる。



携帯電話やスマートフォンでQRコードを読み取ると、動画でご覧いただけます。

今月のひとこと
「おめでとう」

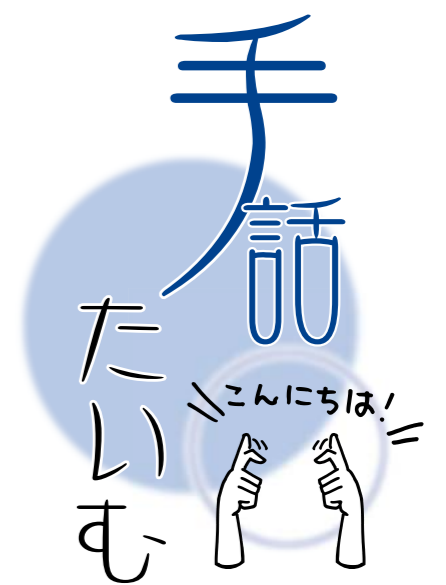

今回ご紹介する手話は、「おめでとう」です。お祝いの気持ちを表すときに使いましょう。今回紹介した手話は町ホームページでもご覧いただけます。
※詳しくは、福祉課障害福祉係(☎62・2121)へ。

限りある資源を大切にしましょう!

ペットボトルは資源ごみです!

ラベルとキャップを外し、軽く水洗いしたものを青色の収集容器に入れましょう。

また、プラマークのついたラベルやキャップも資源ごみですので、灰色の収集容器に入れましょう。



このコーナーでは、ごみの分別方法やワンポイントを紹介します。

きちんと分別
できていますか?



詳しくは、環境整備課環境係(内線562)へ。



さまざまな競技を通じて交流を深めました 高齢者・身体障害者スポーツ大会

6月2日、町民体育館で「高齢者・身体障害者スポーツ大会」が開催されました。各地区の老人クラブなど多くの人が参加し、輪投げやボール手送りなどさまざまな競技が行われ、長生会（21区）が見事優勝し、長命会（20区）が準優勝、23区交友会が3位に輝きました。参加者たちは、地域の人たちとの交流を深めながら気持ちのよい汗を流していました。



100歳のお誕生日おめでとうございます 長寿を祝う

6月13日、100歳のお誕生日を迎えられた福田モト子さんに、町から慶祝状や記念品が手渡されました。自宅には、きれいな花束も用意されるなか、福田さんは笑顔で慶祝状を受け取り、ご家族の皆さんから祝福されていました。うなぎや甘いものが好きで、話しかけると笑うことが多いという福田さんは、大きな病気もなく自宅で元気に過ごしています。



日頃の活動の成果を発表しました 第48回大泉町文化協会芸能展示発表会

6月15日・16日、文化むらで「第48回大泉町文化協会芸能展示発表会」が開催されました。芸能部門では、大ホールを会場に民謡・吟詠・各種ダンス・歌謡などが華やかに披露されました。また、展示部門では絵画・書道・水墨画などの数多くの作品が展示ホールで発表され、会場には多くの人が訪れていました。



災害時に浄水器を活用します 協定の締結・浄水器をいただきました

6月21日、株式会社サイテックスと「災害時における浄水器等の提供に関する協定」を締結しました。また、池や川の水などを飲料用に変える浄水器とポンプのセット10組を町に寄贈していただきました。いただいた浄水器は、町内の防災倉庫4か所と町役場に備蓄し自主防災組織の防災訓練などで実演していきます。

規律ある動作や正確な操作を競い合いました 大泉町消防団ポンプ操法競技大会

6月16日、大泉消防署で「大泉町消防団ポンプ操法競技大会」が行われました。この大会は、隔年で町独自に行っているもので、当日は女性消防団員も出場し、消防団員たちが日頃の訓練の成果を披露しました。自動車ポンプの部では第1分団第1部が優勝、第1分団第2部が準優勝、小型ポンプの部では第3分団第4部が優勝、第3分団第1部が準優勝しました。



色とりどりの花を楽しみました 分水堀花菖蒲まつり

6月16日、分水堀緑道の菖蒲園で「花菖蒲まつり」が開催され、地域の皆さんが丹精込めて育てた色とりどりの花菖蒲が、訪れた人の目を楽しませていました。ポップコーンや綿菓子などの配布、スイカ割りも行われ、家族連れで賑わっていました。



熱戦を繰り広げました 第7回大泉町子ども会ドッチビー大会

6月23日、大泉町子ども会育成連絡協議会主催による大会が開催されました。ドッチビーとは、ドッチボールをやわらかいディスクに変えて行う競技で、育成会ごとに小学1年生から6年生が練習の成果を発揮し、保護者の熱い声援のもと熱戦を繰り広げていました。





6月23日に町民体育館で開催された「第7回大泉町子ども会ドッジビー大会」の全学年（1〜6年）の部・低学年（1〜3年）の部それぞれで、見事優勝した「吉田東子ども育成会」と「仙石子ども会」の皆さんです。全学年の部の優勝・準優勝チームは、来年2月に開催される郡大会に出場します。

吉田東子ども育成会(上)・仙石子ども会(下)の皆さん

今日の花まる

このコーナーでは、さまざまな大会やコンクールで入賞した人や花まるをあげたい人などを紹介します。



おんだ あいか
恩田 和花 さん
(11歳)

町内で夢に向かってがんばっている人をご紹介します。



大泉町立東小学校6年生。

明るい性格で、集中力をもっとつけたいという。

得意な教科は、音楽と体育。ピアノと歌が好きで、長距離走では自主練習に励み学年で2位に。バドミントンの練習のほかに、学習塾にも通い、文武両道を目指す。

小学2年生からバドミントンを始めたという和花さん。バドミントンクラブに所属し、ランドセルより大きな練習用の荷物を背中いっぱい背負いながらも、軽い足取りで体育館での練習に向かいます。「バドミントンをしている時が一番楽しい」と、週4日の練習のほか、家族で自主練習に励みながら、県外の大会にも出場し、実戦経験を積んでいます。

和花さんは、コートの後方からネット際にシャトルを落とす「ドロップ」が得意な反面、試合に勝つためには、相手のドロップへの対処やレシーブ力の強化が必要と自身の課題を分析し、自宅では繰り返しステップの練習に取り組んでいます。また、試合に負けてしまったときは、悔しい思いもあるなかで、何がよくなかったかを考え、自分の言葉で母に報告しているという和花さんは、「練習相手になってくれたり、いつも応援してくれる両親を1試合でも多く勝って喜ばせたいですし、大会で入賞してたくさん賞状やメダルをもらいたいです」と話します。

そんな和花さんの将来の夢は「小学校の先生」になること。クラブでは、バドミントンを妹や下級生に教える機会も数多くあるなかで、わかってもらえることへのうれしさを感じ、バドミントン以外のことも教えてみたいと思うようになったそうです。

「バドミントンが楽しい」と和花さんのきらきらと輝く大きな瞳が、今日もシャトルと夢を追っています。

Yell for the future

両親から応援メッセージ

多くのことに興味を持ち、挑戦する姿は尊敬できます。友だちや先生など、人とのつながりを大切に、自分の夢をかなえていってね。

わが家の宝

「わが家の宝」では、町内在住のお子さんを紹介しています。掲載希望の人は、広報情報課（内線281）へ。



たかく あきくん
高久 蒼くん
(26区・2歳)

パパママからひとこと

いつもにこにこ、最近はおしゃべりがたくさんできるようになってきたね。これからはお姉ちゃんと仲良く、元気に大きく育ててね！



こひなた ひなのちゃん
小日向ひなのちゃん
(22区・2歳)

パパママからひとこと

喜怒哀楽が豊かで、明るく元気なひなの。最近は、わがままになってちょっぴり困らせることもあるけど、これからは成長が楽しみ。大好きだよ！

多言語コーナー

なんて
いうのかな?



大泉町には南米系をはじめとする多くの外国籍の人が生活しています。このコーナーでは、身近なコミュニケーションツールのひとつとして役立つ簡単な言葉を、日本語・英語・ポルトガル語で紹介していきます。今回は日常生活に役立つワンワードです。

今月のOne word

熱中症



日本語

Nettyuusyou

熱中症



英語

ハイパーサーミア
Hyperthermia



ポルトガル語

イペルテミア
Hipertermia

今月のひと皿
Healthy One dish

毎月活動している食生活改善推進員さんが作った一皿をご紹介します。

少量の油でカロリーダウン

揚げないカップコロッケ

揚げ物はおいしいですが、油をたっぷり吸収していることはご存じですか。今回ご紹介するコロッケは、少量の油でパン粉をサクサクになるように炒めたものをトッピングします。フライを食べているような満足感が得られる一品です。

●栄養価 (1カップ分)

エネルギー	63kcal	糖質	4.8g
たんぱく質	1.9g	食物繊維	3.0g
脂質	2.6g	塩分相当量	0.4g

●材料 (10カップ分)

じゃがいも	小3個	A	酒	小さじ1
にんにく	1/2片		みりん	… 大さじ1/2
玉ねぎ	1/4個		めんつゆ (3倍)	… 大さじ1と1/2
豚ひき肉	50g	B	パン粉	… 20g
サラダ油	小さじ1		サラダ油	… 大さじ1
中濃ソース	小さじ2			

●作り方

- ①じゃがいもはよく洗い、耐熱皿に並べラップをし、電子レンジ600Wで7分加熱し、皮をむいてつぶす。にんにくと玉ねぎはみじん切りにする。
- ②フライパンに油を熱し、にんにくを炒め、玉ねぎとひき肉を水分が飛ばすまで炒める。Aを加え軽く煮詰める。
- ③①のじゃがいもと②を混ぜ、カップに入れる。
- ④フライパンにBの油を入れて中火にし、パン粉を炒める。焦げないように火力調節しながら好みの色をつけ、③の上にかける。お好みでソースをかける。



俳句

初採りの蔓紫や夏の味
江口典子 (30区)
ローバイの香り集めて寺めぐり
久保田ヒロ子 (27区)
〈いずみ俳壇〉
麦秋や夕陽のとどく散歩道
林 宣子 (1区)
団扇使ふ大和男子でよかりけり
真下忠男 (11区)
豆ごはんいつも笑顔の母が居て
泉谷澄美 (17区)



文芸

短歌

晩年の入り口に居り月涼し
青木しず子 (20区)
紫陽花や母の命日廻りくる
柴崎八重子 (20区)
鉢植の葉陰にひとつ青楓植
栗原 満 (22区)
さつき咲く転居せし庭あかく染め
前嶋春生 (28区)
元号を令和と賜ふ五月かな
青木京子 (30区)
雨上りの蛭蝸のたり満ちた顔
野口一美 (30区)
麦秋や見えかくれする子等の列
松村美智子 (熊谷市)
天の恵頂き大正昭和平成令和と
生延びてデイにて極楽トンボ
小林美代子 (21区)
〈やよい短歌会〉
紫陽花の花咲く季節巡り来て
一つ齢を重ねるわたし
横川久代 (27区)
土佐水木の黄に垂るるを窓に見て
朝のコーヒーゆつくりと飲む
濱野シズ江 (2区)

誘ひたる友を待ちたるその朝に
サボテン聞きぬラッパのごとく
青木登美江 (20区)
青梅を洗って拭いて漬しつづ
酵素づくりの香につつまれる
成島福子 (14区)
四才の孫は弱視の我が手引き
「大丈夫だよ」と段差を上がる
山中志津江 (17区)
初夏の風若葉を静かにゆらす朝
いずこで鳴くのかカッコーの声
富田美亀江 (17区)
百合の花嫁よりもらいて三年目
益々増えて今咲き揃う
前田洋子 (11区)



みんなの
イラスト



PN ドラえもん



PN みおりん



PN スヌーピー

いっしょにご利用ください

Twitter
https://twitter.com/oizumi_koho

Facebook
https://www.facebook.com/oizumi.town

マチイロ
http://machihiro.town/gunma_oizumi

安全安心メール

町内無線放送が聞き取れなかった場合はお電話ください
通話料無料のフリーダイヤル ☎0120・313・141

FMラジオ放送 76.7MHz

8月 みみよりOIZUMI 番組表

月～金曜日 昼12:50～13:00
夜18:30～18:40

5日(月)・7日(水)・9日(金)	町の新鮮な話題をご紹介します
6日(火)・8日(木)	健康づくり課からのお知らせ
12日(月)・14日(水)・16日(金)	町の新鮮な話題をご紹介します
13日(火)・15日(木)	町公民館からのお知らせ
19日(月)・21日(水)・23日(金)	町の新鮮な話題をご紹介します
20日(火)・22日(木)	図書館からのお知らせ
26日(月)～30日(金)	町の新鮮な話題をご紹介します

町の人口と世帯 () 内は外国人数・世帯数

	6月末日現在の数	前月対比
人口	41,788人 (7,740人)	-38 (+24)
男性	21,827人 (4,115人)	-27 (+13)
女性	19,961人 (3,625人)	-11 (+11)
世帯数	19,439世帯 (3,861世帯)	-24 (+13)

出生21人 死亡22人

先月の119番

	6月分	本年累計
△火災発生	2(1)件	7(3)件 () 内は建物火災
△損害額	調査中	調査中
△救急出動	118件	768件
●交通事故	11件	63件
●急病	72件	522件
●その他	35件	183件

・火災の問い合わせ ☎0180・992・666
・病院の照会 ☎45・7799
・大泉消防署 ☎62・3119
・太田市消防本部 ☎33・0119

令和元年7月14日～8月12日

日曜・祝日当番医 変更になる場合があるため、電話で確認してから受診してください

月日	内科	外科	耳鼻科	歯科
7月14日 日曜日	真中医院 館林(72・1630)	湯沢医院 大泉(62・2209)	高木整形外科 (午前のみ) 大泉(62・6611)	—
7月15日 月曜日	はまだクリニック 館林(80・1100)	田沼内科医院 邑楽(88・7522)	井上整形外科医院 板倉(82・1131)	—
7月21日 日曜日	神尾内科医院 館林(75・1288)	加藤医院 邑楽(89・1031)	ふじの木整形・内科クリニック 板倉(91・4070)	今村クリニック 邑楽(70・2221)
7月28日 日曜日	県西在宅クリニック館林 館林(55・3818)	藤原医院 邑楽(88・7797)	しんじょう整形外科クリニック 館林(55・3623)	—
8月4日 日曜日	さくらクリニック 館林(72・3855)	おうら病院 邑楽(88・5678)	澤田皮膚外科 館林(70・7703)	板倉耳鼻咽喉科クリニック 板倉(80・4333)
8月11日 日曜日	土井レディースクリニック 館林(72・8841)	増田医院 板倉(82・2255)	最上胃腸科外科 館林(74・3763)	—
8月12日 月曜日	たけい小児科・アレルギー科 (小児科のみ) 館林(76・2525)	須田内科医院 大泉(63・1414)	慶友整形外科病院(*) 館林(49・9000)	館林邑楽歯科 保健医療センター 館林(73・8818)

○内科、外科の診療時間は午前9時～午後5時、耳鼻科の診療時間は午前9時～午後1時です。
○歯科の受付時間は午前9時～11時30分、診療時間は午前9時～正午です。
○小児科や婦人科は、午前中のみ診療する医療機関もありますので、事前に電話でご確認ください。

○時間外、夜間などは、救急医療テレホンサービス(☎45・7799)で受診できる病院などを紹介します。
○急患のみ診察可能な救急指定病院は、公立館林厚生病院(☎72・3140)で内科系・外科系のみです。
(*)所在地：館林市赤生田町2267-1

平日夜間急病診療所 (内科・小児科)

・受付時間…午後6時45分～9時45分(祝日・年末年始を除く月～土曜日)
※詳しくは、太田市保健センター1階(☎60・3099)へ。

時間外窓口

【窓口延長】
□期日 7月17日、24日、31日および8月7日、14日の水曜日
□時間 午後7時15分まで
□開設課 住民課・収納課

【土曜窓口】
□期日 7月13日、20日、27日および8月3日、10日の土曜日
□時間 午前8時30分～午後5時15分
□開設課 住民課・収納課
※内容によっては受付ができないこともありますので、事前にご確認ください。詳しくは、各担当課へ。

今月の納期

□今月の納期 納期を守りましょう
・固定資産税 2期 ・国民健康保険税 1期
・介護保険料 1期 ・後期高齢者医療保険料 1期
□納期限 7月31日(水)

○口座残高にご注意ください。口座の再振替で納付した場合、一定金額を超えると延滞金がかかる場合があります。
○町税等の納付は、安全・便利な口座振替をご利用ください。詳しくは収納課(内線582)へ。

8月の保健カレンダー

健康づくり課
☎62・2121

日曜日	種目・時間	対象
5月	成人健康相談 午前9:30～11:00受付	希望する人
19月	乳幼児健康相談 午前9:30～11:00受付 成人健康相談 午前9:30～11:00受付	乳幼児とその保護者 希望する人
22木	1歳6か月児健康診査 午後0:45～1:15受付	H30.1.21～ H30.2.20生
23金	7か月児健康診査 午後1:00～1:15受付	H31.1.1～ H31.1.31生
26月	乳幼児健康相談 午前9:30～11:00受付	乳幼児とその保護者
27火	4か月児健康診査 午後1:00～1:15受付	H31.4.1～ H31.4.30生
28水	3歳児健康診査 午後0:45～1:15受付	H28.5.1～ H28.5.31生
29木	2歳児歯科健康診査 午後0:45～1:15受付	H29.7.1～ H29.7.31生
31土	両親学級 午後1:15～4:15受付	妊婦とその家族

・成人健康相談では、おからだやこころのなやみについて、ご本人やご家族の人からの相談に応じています。
・会場は、保健福祉総合センターになります。

定例相談

予約が必要な相談は、住民課相談係(内線594)へお願いします。

町民相談

日時	月～金曜日(祝日を除く) 午前8時30分～午後5時15分
場所	町民相談室(役場内)
内容	行政に対する苦情や要望、日常生活上の悩みごとなど

法律相談(要予約)

日時	7月18日(木)・25日(木) 8月8日(木)・22日(木)・29日(木) 午後1時30分～4時30分
場所	町民相談室(役場内)
担当	顧問弁護士

女性のための法律相談(要予約)

日時	8月21日(水) 午後1時～5時
場所	邑楽町役場(邑楽町中野2570-1)
担当	女性弁護士

人権・行政相談(要予約)

日時	8月6日(火) 午後1時30分～4時
場所	図書館1階 第2会議室 (中央3-11-21)
担当	人権擁護委員、行政相談委員
内容	人権に関する相談、行政に対する苦情や要望

教育相談

日時	月～金曜日 午前10時～午後4時
場所	教育研究所(城之内4-2-1)
担当	教育相談員
内容	非行、いじめ、不登校など教育に関すること
対象	小学生・中学生・保護者ほか

※詳しくは、教育研究所(☎63・8626)へ。

親と子の電話相談

日時	月～金曜日 午後2時～5時
担当	相談経験豊かな先生
内容	学校での悩みごとなど

※フリーダイヤル(☎0120・00・1305)へ。

DV相談

日時	月～金曜日(祝日を除く) 午前9時～正午、午後1時～5時
担当	専門女性相談員
内容	配偶者などからの暴力に関する悩みごとなど

※詳しくは、相談専用電話(☎20・3988)へ。

消費生活相談

日時	月～金曜日(祝日を除く) 午前9時～午後4時
場所	消費生活センター(役場内)
担当	消費生活相談員
内容	消費生活に関するトラブルなど

※詳しくは、消費生活センター(☎63・3511)へ。

費用無料。秘密は厳守します

おおいずみ モノづくり 最前線

さまざまな企業が立地している大泉町。
このコーナーでは各企業の担当者に登場してもらい、会社の概要や業務内容などについて、お話を伺います。

株式会社日東電機製作所 吉田工場



■ 1 高い精度が求められる導体加工 / 2 高い品質を保證する試験工程 / 3 組立と配線が同時に行われる工場内

「完全受注生産のため開発設計から板金、組立、配線、試験まで一貫した生産体制により高品質の製品を提供できるのが当社の強み」と語る青木さんは、取締役社長として会社の統括業務を行っています。

吉田工場では、発電所や鉄道、上下水道などの大型施設で受ける高圧の電気を低圧にして配分する「配電盤」を主力製品とし、全国各地で電気の安定供給を支えています。「社会の基盤となる公共性の高い製品を手掛ける中、小企業は数少ないですね」と胸



取締役社長
あおき たかひろ
青木 孝浩 さん

を張る青木さんは、万が一、不具合が起きると影響範囲が広いので、精度や品質の高い作り込みにも最も気を付けており、専門知識が必要なことから新卒採用・正社員雇用による社員教育を大切にしていると話します。

洗練された職人の技に加えて、設計図の電子データ化や機械のネットワーク化、ロボットの導入など、新しい取り組みにも挑戦し、生産効率を高めています。

また、誰でも参加できるふれあいコンサートを30年近く開催し、来場者から寄贈いただいたタオルやせっけんなどを町に寄付するなど、社員だけでなく地域との交流も大切にしていると話します。今後の目標については「目立つところではありませんが、地図に残る仕事なのでやりがいがあります。一つでも多く携わっていきたいですね」と話してくれました。

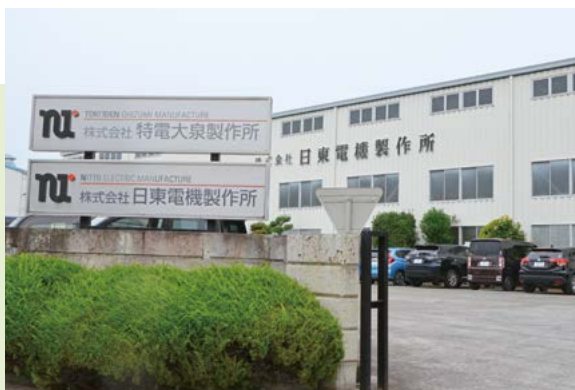

株式会社日東電機製作所 吉田工場

- 住 所 大泉町吉田939-1
- 概 要 1951年に上小泉に創業し、吉田へ移転。その後、本社を太田市に移し、吉田工場ではグループ会社と敷地を共有し、板金加工とクレーンを使う大型の配電盤を製造しています。県中小企業モデル工場に指定され、平成29年度に県優良企業表彰ものづくり部門で優秀賞を受賞しました。

