

広報

おおいずみ

oizumi

5

2019.MAY

Vol.893

満開の桜に迎えられて…
～南小学校入学式～



4月8日、町内の小学校4校で入学式が挙行され、真新しいランドセルを背負った新1年生324人が元気に登校し、新生活をスタートさせました。

緊張した面持ちで臨んだ入学式を終え、児童たちは各教室で担任の先生から一人ひとり名前を呼ばれ「はい！先生！」と元気に返事をしていました。

満開の桜に迎えられ特別な1日を終えると、友だちや両親と手をつなぎながら、笑顔で下校する児童たちの姿が見られました。



CONTENTS 5.10 MAY 2019

1	表紙 満開の桜に迎えられて… ～南小学校入学式～	32	踏み出せ！1歩
3	大泉町みらい創造羅針盤 ～大泉町総合計画2019～ 実施計画（2019年度～2021年度）	33	今月の花まる／わが家の宝
6	町からのお知らせ	34	文芸／みんなのイラスト
14	くらしの情報	35	なんていうのかな？／今月のひと皿
28	手話たいむ／きちんと分別できていますか？	36	定例相談／時間外窓口／保健カレンダー
29	私のひとこと／広報クイズ	37	人口／119番／みみよりOIZUMI番組表／当番医
30	カメラ☆レポ	38	おおいずみモノづくり最前線

大泉町みらい創造羅針盤 ～大泉町総合計画2019～ 実施計画（2019年度～2021年度）

4月からスタートした「大泉町みらい創造羅針盤～大泉町総合計画2019～」では、基本構想で示した将来都市像を実現するための6つの基本目標の達成に向けて、2021年度までの3年間で推進していく施策を「実施計画（2019年度～2021年度）」としてまとめていきます。

内容については2回に分けてご紹介しますが、1回目の今回は、「Ⅰ産業振興」、「Ⅱ基盤整備」、「Ⅲ行財政と協働」の3つの基本目標に関する施策についてお知らせします。

Ⅰ 産業振興 ～活力とにぎわいのあるまち～

1 工業の振興

企業が行う生産能力拡大、合理化・省力化などに向けた設備導入の奨励や、企業の資金需要が高まった際に対応していくための制度融資など、各種融資・補助制度を継続するとともに、利用促進に向けた周知に努めていきます。

また、関係機関などとの連携により、創業や経営安定化に向けた支援のほか、中小企業の経営力や競争力の強化、新規事業分野への展開などに対する支援

2 商業の振興

魅力ある商店街の形成を促進していくとともに、市街地中心部の活性化を図っていくため、空き店舗や既存店舗の有効活用のほか、商店街の環境整備に向けた活動に対して支援をしていきます。

また、商業団体などの育成に取り組みながら、関係団体との連携により、中小企業者や商店事業主に対する経営改善に向けた支援をしていきます。

3 農業の振興

新規就農者などの確保に向けて、農地中間管理事業を推進することで、農用地の出し手と借り手のマッチングを行うとともに、農用地の利用集積の受け皿として、農業団体の育成や支援をしていきます。

また、安定的な農業経営を確立していくために、農業用排水路などの補修・整備や、生産効率を高めるためのほ場の大区画化を促進していきます。

さらに、野菜などの高収益作物の生産との複合経営への後押しを行うとともに、水田の畑地化についても調査していきます。

4 地域経済の活性化

ビジネスマッチングに向けた支援として、企業同士の情報交換の機会を提供していくとともに、限られた土地を最大限に有効活用していくため、町内企業の事業拡張に対して支援を行っていきます。

さらに、新たな企業の進出

5 勤労者福祉の推進

ハローワークをはじめとした関係機関と連携し、勤労者の職業能力の開発に関する取り組みへの支援を行っていきます。

企業などに対しては、雇用形態の多様化に対応した適正な労働条件についての啓発などに努めるとともに、安定した雇用の確保に向けた取り組みに対する支援をしていきます。

また、勤労者の福祉に資するため「勤労複合福祉施設いずみの杜」を運営していきます。

6 観光の振興

町の魅力について、各種情報発信ツールを活用しながら広くPRをしていくとともに、関係団体や学校などと連携をしながら、国際色豊かな町という特色を有効活用した観光イベントなどを開催していきます。

大泉町みらい創造羅針盤

～大泉町総合計画 2019～

実施計画 (2019年度～2021年度)

I 産業振興

活力とにぎわいのあるまち

1. 工業の振興
2. 商業の振興
3. 農業の振興
4. 地域経済の活性化
5. 勤労者福祉の推進
6. 観光の振興

II 基盤整備

快適で住みやすいまち

1. 市街地の整備
2. 道路網の整備・維持管理
3. 公園・緑地の整備・維持管理
4. 河川・水路の整備

III 行財政と協働

互いにおもいやり、
みんなで築く協働のまち

1. 効率的・効果的な行財政運営
2. 協働のまちづくりの推進
3. 多文化共生の推進
4. 人権尊重・男女共同参画の推進
5. 情報共有化の推進
6. 新たな魅力の創造

IV 保健福祉

誰もが支え合い、
健康で心豊かに暮らせるまち

1. 地域福祉の充実
2. 子育て支援の充実
3. 障害者福祉の充実
4. 高齢者福祉の充実
5. 医療体制と保険制度の充実
6. 健康の保持増進

V 生活環境

環境と調和した安全安心なまち

1. 上下水道の整備
2. 地域環境の保全
3. 循環型社会の推進
4. 防災対策の充実
5. 地域安全の充実
6. 住宅環境の整備
7. 消費者行政の充実

VI 生涯学習

夢とやさしさをもって、
生き生きと学ばすまち

1. 就学前教育と保育の充実
2. 教育環境の充実
3. 生涯学習の推進
4. 青少年育成の推進
5. スポーツ・芸術文化の振興
6. 文化財の保存と活用

II 基盤整備

快適で住みやすいまち

1 市街地の整備

既存市街地の良好な都市環境を維持・向上させるため、適切な土地利用や都市施設等の配置などを検討し、持続可能なコンパクトなまちづくりを進めていくとともに、未整理地区の整備については、土地区画整理事業や住民との協働による地区計画などの手法も視野に入れながら、住環境の改善に努めていきます。

また、土地の境界を明確にする地籍調査事業に取り組み、未整理地区などの住環境整備、宅地利用の促進、既存市街地の土地有効利用などを推進していきます。

広域公共バス「あおぞら」については、利用者の安全確保を最優先していく中で、事業費の一部を運賃などの事業収入によって賄うことから、運行経費の削減を図るとともに、更なる利用促進を図っていきます。

2 道路網の整備・維持管理

生活圏道路や都市計画道路については、地域の実情を勘案しながら整備や維持管理に努めていきます。

老朽化が進む橋梁については、「大泉町橋梁長寿命化修繕計画」

4 人権尊重・男女共同参画の推進

「あらゆる差別の撤廃をめざす人権擁護条例」の理念や「大泉町人権教育・啓発に関する基本計画」に基づき、人権問題に対する正しい理解の普及と、差別の解消を目指す取り組みを推進していきます。

男女共同参画については、「第三次大泉町男女共同参画推進計画」に基づく取り組みを推進し、効果の検証を行うとともに、住民意識や社会情勢などの変化も踏まえつつ、柔軟に対応していきます。

に基づき、計画的・効率的な修繕を行い、長寿命化を図ります。

また、歩道のバリアフリー化を推進していくとともに、交通安全にも配慮した道路環境整備に努めていきます。

3 公園・緑地の整備・維持管理

公園施設については、安全で安心な利用ができるよう、遊具などの点検を行うとともに「大泉町公園施設長寿命化計画」に基づき、計画的な補修や更新を行っていきます。

また、公園内の成長した樹木については、剪定や間引きなどを行い、安全性に配慮した管理に努めていきます。

4 河川・水路の整備

集中豪雨などにより浸水被害を及ぼす恐れがある箇所については、改修を施すことで被害の抑制に努めていくほか、排水路の適切な維持管理を行っていきます。

また、主要河川の改修については、管理者である国・県に対し、町の要望を的確に伝えていきます。さらに、町民が参加する利根川河川敷の清掃活動を通じて、河川愛護と美化意識の高揚に努めていきます。

III 行財政と協働

互いにおもいやり、
みんなで築く協働のまち

1 効率的・効果的な行財政運営

第6次大泉町行政改革大綱に基づき、改革の柱の各分野における取り組みを着実に推進し、最少の経費で最大の効果を目指していく中で、職員については適正な人数を維持しつつ、大泉町人材育成方針に基づき意識改革や資質向上を図っていくことで、より質の高い行政サービスの提供に努めていきます。

また、公共施設については、有事の際に求められる機能も考慮した上で、関連する計画などに基づく維持・管理を推進するとともに、未利用状態の財産については、今後の活用方針に応じて貸付や売却などの運用を行うなど、管理に要する事務や経費の効率化を図っていきます。

さらに、町税の自主納付を促すとともに、適正な受益者負担を推進していくことに加えて、新たな財源の確保についても検討していきます。

なお、近隣などで同様の課題を抱える関係自治体とは、効率的な解決に向けた連携や情報共有も検討していきます。

2 協働のまちづくりの推進

「協働のまちづくり推進指針」に基づき、広く住民を対象とした意識啓発を行うとともに、協働のまちづくり制度を活用し、住民活動団体の活動支援や育成に努めていきます。

また、「協働のまちづくり人材バンク」により、さまざまな分野において、専門的な知識・経験・技能などを持つ人材を発掘・活用するとともに、その情報を広く周知し、住民主体のまちづくりを推進していきます。

3 多文化共生の推進

本町で生活する上でのルールやマナー、各種制度などを正しく伝え、正しく理解し行動できるように情報提供するとともに、行政とのパイプ役となるキーパーソンの発掘・育成に努めていきます。

また、日本人も外国人も、国籍にかかわらず、地域の一員として支え合う多文化共生のまちづくりについての理解促進と意識醸成を目指し、地域社会に参画できる機会の充実や啓発に取り組みしていきます。

また、DVについては、潜在的な被害者を顕在化させるため、配偶者暴力相談支援センターをはじめとした相談窓口の周知活動を継続的に行うことに加え、相談員の資向上を図っていきます。

なお、DV被害者は虐待や貧困など、複数の要素が複雑に関連している環境に置かれていることが多く見受けられることから、被害状況に応じて適切な支援をしていけるよう、関係機関との連携を強化していきます。

5 情報共有化の推進

行政からの情報提供につい

ては、迅速かつ正確で、より幅広い町の情報を発信できる手法を検討していくとともに、住民が積極的に行政へ意見や提案ができる環境づくりに努めていきます。

さらに、広聴機能の拡充のため、ICT(情報通信技術)を活用した広聴手段について、その有効性などの調査研究を行うとともに、導入に向けた検討を行っていきます。

6 新たな魅力の創造

移住定住の推進や雇用の創出・拡大に向けて、限りある資源を一つでも増やしていけるよ

う、これまでに気付かなかった新たな価値を見いだしていくとともに、町の魅力としてPRしていくための効果的な手法について検討していきます。

また、「大泉町総合戦略」については、位置付けた事業を確実に推進するとともに、その取り組みについて検証を行っていきます。

※「IV 保健福祉」、「V 生活環境」、「VI 生涯学習」については、広報おおいずみ6月10日号でお知らせします。詳しくは、企画戦略課企画調整係(内線272)へ。

News 01 群馬県議会議員選挙結果

群馬県の未来を託す人を選ぶ「群馬県議会議員選挙」が4月7日に執行されました。開票の結果、群馬県議会議員選挙邑楽郡選挙区においては、森昌彦氏、久保田順一郎氏、川野辺達也氏が当選しました。
※詳しくは、県選挙管理委員会(☎027・226・2218)

または町選挙管理委員会(内線832)へ。

■邑楽郡選挙区候補者別得票数(定数3・届出順)

候補者名	得票数	得票数(大泉町)
☎ 森 昌彦	7,622	5,273
☎ 久保田 順一郎	12,724	5,179
本 間 恵 治	6,113	485
新 原 英 嗣	2,721	844
☎ 川野辺 達也	9,351	435
計	38,531	12,216

無効投票数(大泉町) 255

■投票区別投票者数および投票率

投票区	行政区	有権者数(人)	投票者数(人)	投票率(%)
1	18・19	3,082	1,415	45.91
2	20・21・22・23・24・30	5,673	2,417	42.61
3	2・3・10・11・12・25・26・29	3,274	1,581	48.29
4	4・5・6・7・8・9	3,785	1,857	49.06
5	13・14・15	4,646	1,857	39.97
6	16・17	2,966	1,099	37.05
7	1・27・28	5,151	2,245	43.58
	計	28,577	12,471	43.64

※第2投票区の投票者数には全投票区の不在者投票者数が含まれています。

News 02 特殊詐欺等(振り込め詐欺など)対策機器を貸し出します

町では、電話を利用した悪徳商法や特殊詐欺への対策のため、65歳以上のひとり暮らし高齢者などを対象に特殊詐欺対策機器を貸し出します。この機器には、固定電話に接続することで警告メッセージのアナウンスや自動で通話が録音される機能などがあり、特殊詐欺等の被害を抑止する効果があります。
□対象 大泉町に住民登録をしている次のいずれかに該当する世帯
・65歳以上のひとり暮らし高齢者世帯
・65歳以上の高齢者のみの世帯
・日中に常時65歳以上の高齢者のみとなる世帯
□貸出期間 1年間(延長はできません)

きません)
□貸出台数 50台(1世帯につき1台)
□申込方法 申請書に必要事項を記入の上、高齢介護課高齢福祉係へ申し込む
□申込開始日 5月21日(火)
□費用 無料(電気料金やナンバーディスプレイを使用する場合の加入料は、利用者の負担となります)
□注意事項
・緊急通報装置との併用はできません
・故障した場合は、直ちに高齢介護課高齢福祉係へ連絡してください
※詳しくは、高齢介護課高齢福祉係(☎62・2121)へ。

News 03 福祉ショップを開催します

□期日 5月28日(火)
□時間 午前11時～午後1時
□場所 役場1階町民ホール(日の出55の1)
□出店予定施設 地域活動支援

センター、太陽の家、のぞみ
※出店予定施設は、変更になる場合があります。詳しくは、福祉課障害福祉係(☎62・2121)へ。

News 04 受動喫煙の防止対応について

町では、健康増進法の一部改正に伴い、公共施設における「望まない受動喫煙」の防止を図るため、公共施設の敷地内や施設内を7月1日(月)から禁煙とします。

※受動喫煙の防止対応について詳しくは、各公共施設へ。



News 05 令和元年度第1回職員採用試験を行います

町では、10月および令和2年4月採用予定の職員採用試験を行います。なお、短大・高校卒業(見込み者を含む)の一般事務、障害者採用の採用試験については、7月に広報おおいずみなどでお知らせします。
【10月1日採用予定職員】

- ・土木技術職員(社会人経験者) 若干人
- ・建築技術職員(社会人経験者) 若干人
- ・保健師(社会人経験者) 若干人



□試験内容
・第1次試験：教養試験(学歴別に高校卒業程度、短大卒業程度、大学卒業程度)、適性試験、作文試験、口述(面接・討論)試験
・第2次試験：面接試験
□試験日および場所
・第1次試験 7月14日(日) 役場(日の出55の1)

出55の1)
□口述(面接・討論) 試験：7月31日(水)～8月2日(金)(いずれか1日を指定) 役場
■第2次試験 8月9日(金) 役場
□合格者の発表 8月下旬
【令和2年4月1日採用予定職員】
・一般事務職員(大学卒) 若干人
・障害者採用(大学卒) 若干人
・土木技術職員(大学卒) 若干人
・建築技術職員(大学卒) 若干人
・保育士 若干人
・保健師 若干人
□受験資格 平成元年4月2日以降に生まれた人で、日本国籍を有し、地方公務員法欠格条項に該当しない人(職種ごとの受験資格は、町ホームページを確認してください)
□試験内容
■第1次試験
・一般事務職、障害者採用、土木技術職および建築技術職：教養試験(大学卒業程度)、適性試験、作文試験、口述(面接・討論)試験
・保育士、保健師：教養試験(短大卒業程度)、適性試験

作文試験、口述(面接・討論)試験
■第2次試験(第1次試験合格者) 面接試験
□試験日および場所
■第1次試験
・教養試験、適性試験、作文試験：7月14日(日) 役場
□口述(面接・討論) 試験：7月31日(水)～8月2日(金)(いずれか1日を指定) 役場
■第2次試験 9月27日(金) 役場(詳細については、第1次試験合格者に通知します)
□合格者の発表
・第1次試験：8月下旬
・第2次試験：10月中旬または下旬
【共通事項】
□申込方法 必要書類を添えて総務課人事係(2階16番窓口)へ直接、または郵便(〒370595 日の出55の1)で提出する
□申込期限 6月14日(金) 午後5時15分 期限内必着
□申込用紙の請求・申込先 総務課人事係で配布するほか町ホームページからもダウンロードできます
※必要書類などは、町ホームページでもご確認いただけます。詳しくは、総務課人事係(内線831)へ。

News
06

平成30年度
 下半期の財政状況をお知らせします

地方自治法第243条の3第1項並びに「大泉町財政状況の公表に関する条例」により、平成30年10月1日から平成31年3月31日までの財政状況を公表します。

【一般会計】

歳入の状況
 歳入では、予算総額132億6427万円に対し、下半期の収入済額は66億958万8000円で、上半期・下半期の合計では、123億9894万2000円となり、予算総額に占める割合は93.5%となっています。このうち、町の予算を支える町税収入は、78億5055万7000円で、収入済額に占める割合は63.3%となっています。

【歳出の状況】

歳出では、予算総額132億6427万円に対し、下半期の支出済額は59億6452万1000円で、上半期・下半期の合計では、112億1583万8000円となり、予算総額に占める割合は84.6%、予定された事業は着実に執行されています。

■基金・有価証券および町債の状況

3月31日現在の町の預金ともいえる基金および有価証券は、78億5866万4000円で、町債（借入金）は、70億1272万3000円となっています。

【特別会計】

町には、5つの特別会計事業があります。
 ・国民健康保険事業（国民健康保険課）
 ・後期高齢者医療事業（国民健康保険課）
 ・介護保険事業（高齢介護課）
 ・公園墓地事業（環境整備課）
 ・下水道事業（環境整備課）

それぞれの収入・支出にかかるとおりです。なお、出納整理期間が5月31日までとなっていますので決算額とは異なります。
 ※詳しくは、財政課財政係（内線361）および各担当課へ。



■一般会計

予算	現額	13,264,270,000円
収入	済額	12,398,942,000円
収入	割合	93.5%
内町税	収入	7,850,557,000円
町税の	収入割合	63.3%
支出	済額	11,215,838,000円
支出	割合	84.6%
基金・有価証券		7,858,664,000円
□町債（借入金）		7,012,723,000円

■介護保険事業特別会計

予算	現額	2,520,035,000円
収入	済額	2,316,250,000円
収入	割合	91.9%
支出	済額	2,151,043,000円
支出	割合	85.4%

■公園墓地事業特別会計

予算	現額	38,552,000円
収入	済額	39,454,000円
収入	割合	102.3%
支出	済額	15,166,000円
支出	割合	39.3%

■下水道事業特別会計

予算	現額	793,321,000円
収入	済額	633,960,000円
収入	割合	79.9%
支出	済額	589,186,000円
支出	割合	74.3%
□町債（借入金）		3,310,391,000円

■国民健康保険事業特別会計

予算	現額	4,128,716,000円
収入	済額	3,238,209,000円
収入	割合	78.4%
支出	済額	3,381,834,000円
支出	割合	81.9%

■後期高齢者医療事業特別会計

予算	現額	371,915,000円
収入	済額	349,090,000円
収入	割合	93.9%
支出	済額	336,189,000円
支出	割合	90.4%

町長交際費

町では、公平性と透明性を図り、町民から信頼される「開かれた町政」を推進していくため、町長交際費を公表しています。

町長交際費とは、町長などが町を代表し、外部の団体などの交際のために支出する費用です。「祝金」や「見舞金」などがあり、町の円滑な行政運営を図ることを目的に、対外的に要する経費です。

【主な交際費の分類】

- ・祝金：大会や総会、式典、祝賀会などのお祝いに支出するもの
 - ・弔事：香典、生花など
 - ・先への手土産
 - ・見舞金：入院見舞いに支出する経費
 - ・協賛金：各種団体の活動への協賛による費用
- ※詳しくは、秘書課（内線852）へ。

議会交際費

議会が平成30年10月から平成31年3月の間に支出した交際費の内訳を公表します。交際費の分類は町長交際費と同様です。
 ※詳しくは、議会事務局庶務係（内線451）へ。

■平成30年度下半期（平成30年10月～平成31年3月）実績

月	祝金		弔事		賄費		見舞・協賛金など		合計	
	件数	金額	件数	金額	件数	金額	件数	金額	件数	金額
10	4	16,000	0	0	14	37,204	0	0	18	53,204
11	4	19,000	4	68,540	4	9,587	0	0	12	97,127
12	7	38,000	1	10,300	6	37,970	1	5,000	15	91,270
1	20	89,000	1	3,000	4	37,019	0	0	25	129,019
2	14	74,400	1	50,000	4	15,222	1	5,000	20	144,622
3	4	21,000	2	18,700	10	65,633	0	0	16	105,333
合計	53	257,400	9	150,540	42	202,635	2	10,000	106	620,575

■平成30年度下半期（平成30年10月～平成31年3月）実績

月	祝金		弔事		賄費		見舞・協賛金など		合計	
	件数	金額	件数	金額	件数	金額	件数	金額	件数	金額
10	2	10,000	0	0	0	0	1	3,000	3	13,000
11	2	11,000	1	5,000	0	0	0	0	3	16,000
12	0	0	0	0	0	0	0	0	0	0
1	9	46,000	0	0	1	4,500	0	0	10	50,500
2	3	18,000	1	2,000	0	0	0	0	4	20,000
3	1	3,000	3	6,320	0	0	1	5,000	5	14,320
合計	17	88,000	5	13,320	1	4,500	2	8,000	25	113,820

News 07

各種けんしん・特定健康診査などを実施します

■各種けんしん
町では、各種けんしんを実施します。40歳以上の人には、通知を5月中旬に発送しますので、受診方法や内容などについて確認し受診してください。なお、わかば健康診査、胃がん検診、大腸がん検診、乳がん検診、子宮頸がん検診は、申し込みが必要で、

【共通事項】
□申込方法 健康づくり課へ直接または電話、町ホームページから申し込み（胃内視鏡検査は健康づくり課へ直接申し込み）
□注意事項
・各種けんしんの対象年齢は、令和2年3月31日時点での満年齢となります
・生活保護世帯・町民税非課税世帯の人は、けんしん費用の自己負担金が免除されますので、けんしんを受ける前日までに本人またはその世帯の人が、印鑑と身分証明書を持参し、健康づくり課へ申請してください（けんしんを受診する時期により対象となる課税年度が異なります）

・各種けんしんは、年1回の受診となります
・けんしん当日に、大泉町に住所のない人は受診できません
【結核・肺がん検診】
□対象 学校や会社などで、レントゲン撮影を受ける機会がない40歳以上の人
□自己負担金 無料
□注意事項 喀痰細胞診検査を希望する場合は、喀痰容器を提出時に自己負担金500円が必要
【前立腺がん検診】
□対象 50歳以上の男性
□自己負担金 500円
【肝炎ウイルス検診】
□対象 40歳以上で、町で行われている肝炎ウイルス検診を受けたことがない人
□自己負担金 500円（40歳・45歳・50歳・55歳・60歳・65歳・70歳の女性）
□自己負担金 500円

■わかば・特定健康診査、結核・肺がん検診、前立腺がん検診、肝炎ウイルス検診、骨密度検診日程一覧

日 時	会 場	受付時間		わ・特	肺	前	肝	骨
		午前	午後					
5月	22日(水)	文化むら展示ホール 中部公民館	9:00~11:00		●	●	●	●
	25日(土)	保健福祉総合センター	8:30~11:00	×	●	●	●	×
	27日(月)	東部公民館 城部公民館	8:30~11:00		●	●	●	×
	31日(金)	文化むら展示ホール 古水公民館	9:00~11:00	×	●	●	●	×
6月	3日(月)	寄木戸南公民館 仙石公民館	8:30~11:00		●	●	●	×
	4日(火)	北部公民館 西部公民館	8:30~11:00	×	●	●	●	×
	15日(土)	保健福祉総合センター	8:30~11:00	●	◎	●	●	●
7月	30日(日)	保健福祉総合センター	8:30~11:00	●	●	●	●	●
	24日(水)	保健福祉総合センター	8:30~11:00	×	◎	●	●	●
8月	29日(月)	吉田東公民館 古海西公民館	8:30~11:00	×	●	●	●	×
	6日(火)	保健福祉総合センター	8:30~11:00	8:30~11:00	●	●	●	●
	20日(火)	保健福祉総合センター	8:30~11:00	8:30~11:00	●	●	●	●

わ・特：わかば・特定健康診査 肺：結核・肺がん検診 前：前立腺がん検診 肝：肝炎ウイルス検診 骨：骨密度検診
●：実施 ◎：車いすでも受診可能 ×：実施せず
※車いすで受診希望の場合は、事前にご連絡ください
※65歳以上の人は、年1回の結核検診が義務づけられています

■胃がん検診（胃部エックス線検査）、大腸がん検診、乳がん検診、子宮頸がん検診

日 時	受付時間			胃	大	乳	子
	早朝	午前	午後				
7月	3日(水)		13:00~14:00	×	●	●	●
	11日(木)		13:00~14:00	×	●	●	●
	13日(土)		13:00~14:00	×	●	●	●
	23日(火)		13:00~14:00	×	●	●	●
8月	7日(水)	8:30~10:00		●	●	×	×
	9日(金)	6:30~7:30	8:30~10:00	●	●	×	×
	25日(日)		8:30~10:00	●	●	×	×
			13:00~14:00	×	×	●	●

胃：胃がん検診(胃部エックス線検査) 大：大腸がん検診 乳：乳がん検診 子：子宮頸がん検診



【歯周病検診】
□期間 6月1日(土)~10月31日(木)
□対象 30歳・40歳・50歳・60歳・70歳の人
□実施歯科医院 館林市邑楽歯科医師会の66医療機関
□自己負担金 500円
□注意事項
・30歳の人は個人通知と保険証、40歳・50歳・60歳・70歳の人は町から送付された受診シール、保険証を持参してください
・自己負担金については、検診時に歯科医院へお支払いください
・検診の結果、精密検査や治療が必要となった場合は、別料金（保険診療）になります
【わかば健康診査】
□対象 19~39歳（昭和55年4月2日~平成13年4月1日生まれ）の人
□自己負担金 500円
①胃がん検診
□胃部エックス線検査（集団検診）
□対象 40歳以上の人
□自己負担金 500円
②胃内視鏡検査（個別検診）
□対象 40歳以上の人
□期間 6月10日(月)~11月30日(土)
□場所 館林市邑楽郡の15医療

機関
□申込方法 受診シールとお薬手帳（お持ちの人）を持参の上、健康づくり課へ直接申し込み
□申込開始日時 5月28日(火)午前9時
□自己負担金 2000円（医療機関へお支払いください）
□注意事項
・昨年度に、町の胃内視鏡検査を受診した人は受診できません
・申し込みをせず受診した場合、実費負担となります
【大腸がん検診】
□対象 40歳以上の人
□自己負担金 500円
【乳がん検診】
令和2年3月31日時点で、41歳の人には、5月中旬頃に無料クーポン券を郵送します。
□対象 40歳以上の女性
□自己負担金 1000円
【子宮頸がん検診】
令和2年3月31日時点で、21歳の人には、5月中旬頃に無料クーポン券を郵送します。
①集団検診
□対象 20歳以上の女性
□自己負担金 500円
②個別検診
□対象 20歳以上の女性
□期間 6月10日(月)~11月30日(土)

□場所 館林市邑楽郡の6医療機関
□自己負担金 500円
※詳しくは、健康づくり課（☎62・2121）へ。
■特定健康診査など
町では、特定健康診査および後期高齢者健康診査を実施します。対象の人には事前に受診票を郵送しますので、自身の健康状態を把握するとともに、生活習慣病予防に役立てましょう。
【共通事項】
□持参する物 国民健康保険または後期高齢者医療制度の被保険者証、受診票
□費用 無料
【集団検診】
□対象 40~64歳（令和2年3月31日現在）の人で国民健康保険に加入している人
【個別検診】
□期間 6月1日(土)~8月31日(土)（各病院、医院の休診日を除く）
□場所 町内の12医療機関
□対象 65歳以上の人で国民健康保険に加入している人または後期高齢者医療制度に加入している人
※詳しくは、国民健康保険課（内線542）へ。

News
08

4月1日付
町職員人事異動

町では、4月1日付けで職員（新規採用および退職者を含む）の人事異動を行いました。

※（ ）内は前職

【部長職】

■総務部長 竹内寿治（財務部長兼会計管理者）

■企画部長 長谷川久仁子（企画部企画戦略課長）

■財務部長兼会計管理者 堀本俊行（総務部総務課長）

■住民経済部長 石川 肇（総務部安全安心課長）

【副部長職】

■総務部副部長兼秘書課長 田部井久幸（総務部秘書課長）

■議会事務局長 中繁尚之（住民経済部副部長兼経済振興課長兼農業委員会事務局長）

【課長職】

■総務課長 中村 真（総務部総務課法規行政係長）

■総務課付（茨城県境町派遣） 笠松弘美（企画部多文化協働課長）

■安全安心課長 村田浩二（企画部広報情報課長）

■企画戦略課長 久保田輝己

■企画部

■企画戦略課長 久保田輝己

（企画部企画戦略課企画調整係長）

□広報情報課長 横倉成才（財務部財政課課長補佐兼管財係長）

□多文化協働課長 服部 真（企画部多文化協働課多文化協働係長）

■財務部

□財政課長 武内直人（財務部財政課財政係長）

□収納課長 高橋直樹（総務部総務課人事係長）

■住民経済部

□国民健康保険課長 千吉良輝夫（財務部副部長兼財政課長）

□経済振興課長兼農業委員会事務局長 初谷英之（住民経済部経済振興課企業誘致係長）

■都市建設部

□道路公園課長 今井靖浩（都市建設部環境整備課長）

□環境整備課長 坂本藤夫（都市建設部道路公園課長）

■会計課長

岩瀬光裕（教育部子ども課長）

■教育部

□教育指導課長 竹田淳一（新規採用）

□子ども課長 金井隆浩（議会事務局次長）

■議会事務局次長

糸田京子

■総務課

新井 貴（財務部税務課）、木村健司（総務部総務課付）

□総務課付（県派遣） 岩瀬春宣（財務部税務課）

□総務課付 林 寛昭（総務部安全安心課）、天笠沙織（企画部広報情報課）

□安全安心課 森島 滯（住民経済部住民課）

■企画部

□企画戦略課 栗原健児（住民経済部住民課）、高橋真理（茨城県境町人事交流職員）

□広報情報課 間々田公子（教育部子ども課）

□多文化協働課兼住民活動支援センター 森 あや（新規採用）

■財務部

□財政課 川島彰子（総務部総務課）

□税務課 町田保奈実（住民経済部住民課）、森田崇嗣（新規採用）

□収納課 岩瀬善一（再任用）

■健康福祉部

□福祉課 天笠良祐（企画部企画戦略課）、近藤史帆（新規採用）

□高齢介護課 前田直美（健康福祉部高齢介護課）、小林詩織（都市建設部都市整備課）、宮澤康夫（再任用）

□健康づくり課 新井祥子（新規採用）

（議会事務局庶務係長兼議事調査係長）

【課長補佐職】

■総務部

□安全安心課課長補佐兼交通防犯係長 岩瀬隆久（住民経済部経済振興課課長補佐兼農業振興係長兼農業委員会事務局局長補佐）

■都市建設部

□道路公園課課長補佐兼公園緑地係長 高橋豪紀（都市建設部道路公園課公園緑地係長）

■教育部

□子ども課西保育園長 柿沼ふじ代（教育部子ども課西保育園副園長）

□生涯学習課公民館長兼図書館長 小林 勲（教育部子ども課西保育園長）

■総務部

□秘書課秘書係長 武藤晴美（総務部秘書課秘書係主査）

□総務課人事係長 服部和代（総務部総務課人事係主幹）

□総務課法規行政係長 久保田聡（総務部総務課法規行政係主査）

■企画部

□企画戦略課企画調整係長 青木伸江（教育部子ども課子育て支援係長）

□多文化協働課多文化協働係長

兼多文化共生コミュニティセンター所長兼住民活動支援センター所長 青木美保（企画部多文化協働課多文化協働係主幹）

■財務部

□財政課財政係長 徳山真樹子（財務部財政課財政係主査）

□財政課管財係長 川上和良（都市建設部都市整備課住宅係長）

□税務課町民税・諸税係長 森田圭悟（財務部税務課町民税・諸税係主査）

□収納課収納係長 石井美智子（財務部税務課町民税・諸税係長）

■健康福祉部

□福祉課社会福祉係長 遠藤悠（健康福祉部福祉課社会福祉係主査）

□高齢介護課介護保険係長 富樫真弓（健康福祉部高齢介護課介護保険係主幹）

□健康づくり課健康づくり係総括係長 持田恵理（健康福祉部健康づくり課健康づくり係主幹）

■住民経済部

□国民健康保険課国民健康保険係総括係長 池谷正子（教育部子ども課子育て支援係総括係主幹）

□経済振興課企業誘致係長 高溝 透（住民経済部経済振興課企業誘致係主査）

□経済振興課商工振興係長 根岸典生（都市建設部環境整備課環境係長）

（3月31日付）

上村憲司（総務部長兼企画部長）、岩瀬和重（住民経済部長）、石井 有（議会事務局長）、多々木伸二（財務部収納課長）、青木宜尚（住民経済部国民健康保険課長）、大谷ひとみ（会計課長）、中本 晋（教育部教育指導課長）、石塚智浩（教育部生涯学習課図書館長）、前田 修（教育部教育指導課教育指導係長）、久保田夏美（住民経済部国民健康保険課主査）、森田明日香（教育部子ども課北保育園主査）、谷田卓哉（企画部多文化協働課主任（群馬県実務研修職員））、岩瀬善一（財務部収納課主任（再任用））、岡田輝美（健康福祉部福祉課主査（再任用））、宮澤康夫（健康福祉部高齢介護課主査（再任用））、井達房一（住民経済部住民課主査（再任用））、俣田 隆（住民経済部住民課主任（再任用））、野村信夫（都市建設部道路公園課主任（再任用））、川島利行（都市建設部道路公園課主査（再任用））、松島則光（都市建設部環境整備課主査（再任用））、恩田多加志（都市建設部環境整備課付（群馬県東部水道企業団派遣）主任（再任用））、萩口誠一（都市建設部環境整備課付（群馬県東部水道企業団派遣）主任（再任用））

お知らせ

新年度の区長さんを紹介しします

総務課

町内の各行政区で活躍いただいている区長さんですが、4月から7人が交替になりました。退任された区長さんには、町行政のためにご協力いただき、大変ありがとうございました。また、新しく区長さんになられた皆さんには、町と地域を結ぶパイプ役として、これからの活躍を期待します。

令和元年度各行政区の区長さん（敬称略）

行政区	新任	区長氏名	電話番号
1区		中尾昇市	☎62・2272
2区	○	安田謙介	☎63・8686
3区	○	田沼則明	☎62・2086
4区		村山博茂	☎62・5851
5区		佐々木慶吾	☎63・6942
6区		柿沼寛二	☎090・6560・8960
7区		長谷川善明	☎62・7529
8区	○	槻岡則夫	☎62・6009
9区		関田正雄	☎62・2904
10区		関克守	☎62・2521
11区		岩崎正男	☎63・1333
12区		沖田博	☎62・2591
13区		植松正男	☎63・4723
14区	○	森敏則	☎63・6622
15区	○	石関松治	☎63・6469
16区	○	川田隆志	☎090・9362・7634
17区		根岸浅雄	☎63・1898
18区		大川透	☎62・3829
19区		湯澤悦至	☎62・3763
20区		高野和夫	☎63・3237
21区	○	上松進一	☎070・3842・1588
22区		山田一夫	☎63・2747
23区		井達信雄	☎63・2512
24区		坂本利夫	☎62・2554
25区		久保田規一	☎63・0178
26区		折田茂	☎63・3321
27区		平田勝	☎63・1353
28区		久保田正男	☎62・0366
29区		島田英明	☎62・5383
30区		三栖直弘	☎63・5523

大人の男性を対象にした風しん予防接種

健康づくり課

昨年からの風しんの流行に対応するため、昭和37年4月2日から昭和54年4月1日生まれの男性を対象にした風しんの抗体検査と予防接種を令和元年度から3年間にわたり段階的に実施します。対象の人には、抗体検査と予防接種のクーポン券を郵送します。今年度通知が届いていない人でも、対象の人であれば受けられますので、希望する

※詳しくは、総務課法規行政係（内線3002）へ。

人は健康づくり課へご相談ください。

□対象（令和元年度） 昭和47年4月2日～昭和54年4月1日生まれの男性

□接種方法 クーポン券を持参し、抗体検査の結果が陰性の場合、予防接種を受ける

□場所 町内の12医療機関（町の医療機関でも抗体検査および予防接種ができます）

□費用 無料

※詳しくは、健康づくり課（☎62・2121）へ。

62・2121）へ。



お忘れなく！
児童手当・特例給付の現況届

こども課

児童手当・特例給付の受給者は、毎年6月に「現況届」の提出が必要です。現況届が未提出の場合には、6月分以降の手当を受給できなくなります。現況届の通知を5月下旬から6月上旬に送付しますので、必ず6月中旬に現況届を提出してください。

□届出期間 6月7日（金）～13日（木）（土・日曜日は除く）

□届出時間 午前9時～午後7時

□届出場所 役場3階中会議室（日の出55の1）

□注意事項

- ・現況届で受給者の所得を審査し、児童手当もしくは特例給付を支給します
- ・公務員（勤務先が国立大学法人、独立行政法人の人は除く）は、勤務先で手続きをしてください

※マイナンバーカードをお持ちの方は、「子育てワンストップサービス」から申請できます。必要書類など詳しくは、こども課子育て支援係（内線352）へ。

おめでとございます
水防功労者表彰

安全安心課

4月25日、町消防団本部訓練部長の川田隆志氏が、全国水防管理団体連合会会長より水防功労者として表彰されました。



川田隆志氏
（16区・60歳）

川田氏の受賞は、32年以上にわたり水防活動に寄与した功績が認められたものです。氏の受賞を心よりお喜び申し上げますとともに、今後の更なる活躍をご期待申し上げます。

※詳しくは、安全安心課消防係（☎40・3403）へ。

消費税軽減税率制度に関する事業者支援措置

独立行政法人中小企業基盤整備機構

10月1日に予定されている消費税の10%への引き上げと同時に、特定の品目に対する税率を引き下げる軽減税率（税率8%）の導入が予定され、双方の商品を取り扱う事業者はさま

国民健康保険税の変更について

税務課

【課税限度額および軽減所得基準の改正】

平成31年度税制改正で地方税などの改正が行われ、国民健康保険税の医療分の課税限度額が61万円に変更となります。また、均等割、平等割の軽減対象となる所得基準の範囲が広がります。

【旧被扶養者減免期間の見直し】

平成31年度分以降の旧被扶養者に係る均等割、平等割の減免期間について、資格取得日の属する月から2年間を経過する月までに変更となります。なお、所得割の減免については、均等割、平等割の減免期間終了後も引き続き実施します。

※詳しくは、税務課町民税・諸税係（内線575）へ。

店舗などで狂犬病予防注射を受けさせた飼主の皆さんへ

環境整備課

町では、狂犬病予防注射を受けさせたことを証明する「注射済票」を交付しています。群馬県獣医師会に所属していない動物病院やペットショップなどで予防注射を受けさせた場合は、町からの注射済票が交付されませんので、環境整備課環境係へ狂犬病予防注射の証明書（注射済証）を提出し、注射済票の交付申請をしてください。期限までに注射済票の交付申請がない場合は、秋の集合注射の案内が送付されます。

□申請方法 環境整備課環境係（1階4番窓口）へ直接申請する（土・日曜日および祝日は除く）

□申請期限 8月30日（金）

□交付手数料 550円

※詳しくは、環境整備課環境係（内線562）へ。

大泉町企業情報交換会

経済振興課

町では、異業種間のマッチングおよび情報交換などを目的

的とした「大泉町企業情報交換会」を開催します。

□期日 6月27日（木）

□時間 午後6時～

□場所 文化むら展示ホール（朝日5の24の1）

□対象 町内および近郊の企業または事業所

□参加人数 1社1人まで（複数での来場を希望する場合は、事前にお問い合わせください）

□申込方法 申込用紙に必要事項を記入の上、経済振興課企業誘致係（1階3番窓口）へ直接、またはFAX（☎63・3921）で申し込む

□申込期限 6月18日（火）午後5時

□費用 2000円（当日受付でお支払ください）

※申込用紙は、町ホームページからもダウンロードできます。

詳しくは、経済振興課企業誘致係（内線551）へ。



5月12日は民生委員児童委員の日です

福祉課

民生委員児童委員、主任児童委員は、皆さんの身近な地域でさまざまな相談・支援活動を行っています。相談に応じる民生委員児童委員は町内に53人おり、各地域ごとに担当が決まっ

ています。また、主任児童委員は「南小学校区」「北・東小学校区」「西小学校区」ごとに1人ずつの3人います。

【民生委員児童委員の主な役割】

□アンテナ的な役割 担当区域内にお住まいの皆さんの生活状況や福祉ニーズを日常的に把握します

□世話的な役割 地域の皆さんが抱える悩み事について、皆さんの立場にたち親身になつて相談を受けます

□告知板的な役割 社会福祉の制度やサービスについて、その内容や情報を皆さんに的確に提供します

□パイプ的な役割 皆さんの福祉ニーズに応じたサービスが受けられるよう関係行政機

■民生委員児童委員一覧

行政区	氏名	電話番号
1区	齊藤直子	☎62・6218
	石井アヤ子	☎63・4021
	久保田保子	☎63・4861
2区	伊東節子	☎62・2041
3区	若旅とき子	☎63・1854
4区	甲斐恭子	☎62・3174
5区	久保田松江	☎63・3724
6区	柿沼正美	☎63・4362
7区	石井正子	☎62・3277
8区	槻岡光子	☎63・5812
9区	藤浪典子	☎62・1250
	金井加須代	☎63・1801
10区	大塚美津枝	☎62・9767
	松島宜子	☎63・2592
11区	栗原公子	☎62・7838
12区	廣瀬典子	☎62・3047
13区	植松育代	☎62・4679
	松島礼子	☎61・2246
14区	久保田つね子	☎63・1838
	吉澤和子	☎63・5052
15区	山岸正子	☎63・5959
	小林文雄	☎62・3488
16区	須永美知子	☎63・5988
	福田信子	☎63・7277
17区	萩本美喜子	☎63・1140
	柳澤とよ子	☎63・4579
18区	坂本勝三	☎63・3940
	田中清子	☎63・7174
19区	木村艶子	☎63・6225
	鈴木和代	☎63・7589
20区	久保田吉春	☎63・1009
	岩瀬美砂子	☎62・3761
21区	諏訪早苗	☎63・6562
	伊東雄治	☎63・6368
22区	松本光男	☎63・6264
	小林明美	☎63・0022
23区	高橋康夫	☎62・2114
	関矢けい子	☎62・2307
24区	清水和子	☎63・6255
	川島銀一	☎63・0509
25区	川島信子	☎63・1426
	川島章枝	☎62・5430
26区	坂口昌子	☎63・6961
	高橋克明	☎62・5760
27区	小島重道	☎63・3631
	中澤喜美子	☎62・4613
28区	関口國雄	☎63・2596
	伊藤市子	☎63・6184
29区	戸叶敏子	☎62・3608
	本宮政子	☎63・3519
30区	石島滋子	☎63・8738
	吉田由美子	☎61・1453
	下條千代子	☎63・1738

■主任児童委員一覧

行政区	氏名	電話番号
南	狩野明美	☎62・9345
北・東	杉本春美	☎63・5426
西	峯崎弘子	☎63・3096

関、施設、団体などと連絡をとり、必要な対応を促す「パイプ役」になります

□支援的な役割 皆さんの福祉ニーズに対し、適切なサービスの提供が図られるよう支援活動を行います

□代弁者の役割 活動を通じて得た問題点や改善策についてとりまとめ、必要に応じて民生委員児童委員協議会とおして関係機関などに意見を提起します

【主任児童委員のはたらき】

- ・児童福祉に関する事項を専門的に担当します
 - ・町の福祉制度や子育て支援サービスを紹介します
 - ・必要なサービスが受けられるよう関係機関との「パイプ役」になります
- ※詳しくは、福祉課社会福祉係（☎62・2121）へ。

春の道路愛護運動（地域クリーン作戦）

道路公園課

住みよい環境を地域でつくる運動の一環として、町民総参加で「協力をいただいている」春の道路愛護運動の実施期間が決まりました。実施日は、行政区ごとに決められますので、ご

協力をお願いします。

□実施期間 5月19日(日)～26日(日)

□主な作業

- ・道路の清掃
 - ・道路端や植樹帯などの除草・ごみ拾い
 - ・道路にはみ出た樹木の剪定
- ※道路上には物を置かず、道路を広く使えるようにしましょう。詳しくは、道路公園課道路整備係（内線233）へ。



介護職員支援金交付事業

高齢介護課

町では、町内外の介護サービス事業所などに勤務する介護職員に支援金を交付します。

□対象 次のすべての要件を満たす人

- ・基準日（平成31年4月1日）から引き続き町内外の介護サービス事業所などに勤務する人
 - ・基準日の1年前から引き続き本町に住居登録をしている人
 - ・町税を滞納していない人
- 交付金額 1万円

第二次元気タウン大泉健康21計画の中間評価を行いました

健康づくり課

□申請方法 必要書類を持参の上、高齢介護課介護保険係へ直接申し込む

□受付時間 午前8時30分～午後5時15分（土・日曜日および祝日は除く）

□受付期限 9月30日(月)

※必要書類など詳しくは、高齢介護課介護保険係（☎62・2121）へ。

町では、平成26年3月に「第二次元気タウン大泉健康21計画」を策定し、「健康寿命の延伸をめざして」を基本理念に掲げ、町民一人ひとりの健康づくりの施策を進めてきました。計画策定から4年が経過し、目標の達成状況や取り組みの成果を検証する事を目的として、平成30年度に中間評価を行いました。この評価をもとに、最終年度（令和5年度）における目標達成に向けた健康づくりを推進します。

※中間評価報告は、町ホームページでもご覧いただけます。詳しくは、健康づくり課（☎62・2121）へ。

【広告】

【広告】

【広告】

住宅・空家などへの支援

都市整備課

■住宅耐震関係

【共通事項】

□**申込方法** 都市整備課施設建設係（2階11番窓口）へ印鑑を持参し、直接申し込む

【木造住宅耐震診断者派遣事業】

耐震診断調査資格者が耐震診断を実施します。地震に弱い部分や倒壊する恐れがあるかを調べます。

□**対象となる住宅** 次の条件をすべて満たす町内の木造住宅

・昭和56年5月31日以前に着工された一戸建ての住宅または併用住宅（住宅部分の床面積が2分の1以上）
・平屋または2階建ての住宅
・在来軸組構法による住宅

□**対象** 対象住宅を所有する人で町税を滞納していない人

□**募集戸数** 20戸（定数になりしだい締め切り）

□**申込期間** 5月13日（月）～令和2年2月28日（金）（土・日曜日および祝日は除く）

□**費用**

・耐震診断費：無料

・交通費：10000円（耐震診断者に直接お支払いください）

【木造住宅耐震改修事業】

木造住宅の耐震改修費を補助

て、危険なブロック塀等の所有者または所有者から同意を得ている人で町税を滞納していない人

□**補助対象** 町内に事業所を有する法人または個人に発注する次の工事

・除却
・基礎を含んだブロック塀等を除却後、安全な塀等の築造

□**補助額** 除却・築造ともに、(1)・(2)のいずれか少ない方の額で各上限5万円（改修（除却と築造）の場合、補助金額は最大10万円）

・除却
(1)：除却費用の2分の1
(2)：除却ブロック塀等の高さ×延長×5千円

・築造
(1)：築造費用の2分の1
(2)：築造ブロック塀等の高さ×延長×5千円

□**申込方法** 必要書類を添えて、都市整備課施設建設係へ直接申し込む

□**実績報告提出期限** 令和2年2月28日（金）

※ブロック塀等改善事業は、工事着手前の事前申請となります。なお、申請書類は都市整備課窓口で配布するほか、町ホームページからもダウンロードできます。詳しくは、都市整備課

します。

□**対象となる住宅** 木造住宅耐震診断者派遣事業による耐震診断の結果、上部構造評点が1・0未満と評価された住宅

□**対象** 対象住宅を所有する人で町税を滞納していない人

□**募集戸数** 2戸（定数になりしだい締め切り）

□**補助金額** 耐震改修に要する設計費や工事費、工事監理費の3分の1の額（上限100万円）

□**申込期間** 5月13日（月）～9月30日（月）（土・日曜日および祝日は除く）

【耐震シエルト等設置支援事業】

耐震シエルト等の設置費用を補助します。

□**対象となる住宅** 木造住宅耐震診断者派遣事業による耐震診断の結果、上部構造評点が1・0未満と評価された住宅

□**対象** 対象住宅を所有する人で町税を滞納していない人

□**募集戸数** 2戸（定数になりしだい締め切り）

□**補助金額** 耐震改修に要する設計費や工事費、工事監理費の3分の2の額（上限20万円、ただし65歳以上の高齢者のみが居住する世帯または障害者などが居住する世帯は10万円

施設建築係（内線243）へ。



2019年工業統計調査

経済振興課

2019年工業統計調査は、従業者4人以上のすべての製造事業所を対象に、6月1日を基準に実施されます。

この調査は、我が国における工業の実態を明らかにすることを目的とする政府の重要な調査で、統計法に基づく報告義務のある基幹統計調査です。調査の結果は、中小企業施策や地域振興など国および地域行政施策のための基礎資料として活用されます。

調査票の回答内容は、統計作成の目的以外に使用することはありませんので、調査の趣旨・必要性をご理解いただき回答をお願いします。

※詳しくは、経済振興課商工振興係（内線553）へ。

を加算

□**申込期間** 5月13日（月）～12月9日（月）（土・日曜日および祝日は除く）

■老朽危険空家除却支援事業

老朽化により倒壊などの恐れのある空家の除却工事費を補助します。対象となる老朽危険空家には、必要な条件がありますので、事前にお問い合わせください。

□**対象工事** 町が「老朽危険空家」と認定した建物を除却する工事

□**対象** 老朽危険空家を所有する個人またはその法定相続人で町税を滞納していない人

□**募集戸数** 2戸（定数になりしだい締め切り）

□**補助金額** 除却工事費の5分の4（上限額50万円）

□**申込方法** 都市整備課施設建設係へ直接申し込む

□**申込期間** 5月13日（月）～12月9日（月）（土・日曜日および祝日は除く）

■ブロック塀等改善事業

地震発生時などにブロック塀等の倒壊による通行者などへの被害を防止するため、改善事業を行う人に対して費用の一部を補助します。

□**対象** 公道に接した1・2mを超える塀または門柱であつ

住民基本台帳の一部の写しの閲覧状況を公表します

町では、年1回、住民基本台帳の一部の写しの閲覧状況を掲載し、公表しています。今回は、平成30年4月1日から平成31年3月31日までの閲覧状況です。

※これは、住民基本台帳法第11条第3項および第11条の2第12項の規定に基づき、公表するものです。詳しくは、住民課住民係（内線534）へ。

閲覧年月日	閲覧申出者		閲覧に係る住民の範囲		請求事由又は利用目的
	名称	代表者氏名			
平成30年5月24日	株式会社 日本リサーチセンター	代表取締役社長 鈴木 稲博	20歳以上の男女	15人	「生活意識に関するアンケート調査」(第75回)の対象者抽出のため
平成30年8月17日	株式会社 日本リサーチセンター	代表取締役社長 鈴木 稲博	20歳以上の男女	15人	「生活意識に関するアンケート調査」(第76回)の対象者抽出のため
平成30年8月21日	一般社団法人 中央調査社	会長 大室 真生	古水 20歳以上の男女	12人	「2018年10月東京オリンピック・パラリンピックに関する世論調査」の対象者抽出のため
平成30年9月21日	株式会社 日本リサーチセンター	代表取締役社長 鈴木 稲博	吉田 20歳以上84歳以下の男女	16人	「日本人の国民性 第14次全国調査」の対象者抽出のため
平成30年10月2日	一般社団法人 中央調査社	会長 大室 真生	西小泉二丁目、城之内一丁目 16歳以上の日本人男女	12人	「メディア利用動向調査」の対象者抽出のため
平成31年3月26日	株式会社 日本リサーチセンター	代表取締役社長 鈴木 稲博	坂田六・七丁目、西小泉四・五丁目 20歳以上の男女	22人	「家計の金融行動に関する世論調査」の対象者抽出のため

【広告】

【広告】

初夏の時期の注意事項

環境整備課

【自宅にスズメバチの巣ができたら】

自宅敷地内でスズメバチの巣を発見した場合は、環境整備課環境係（1階4番窓口）に連絡してください。駆除委託業者に依頼して巣の駆除を行います。ミツバチやアシナガバチは、攻撃性の低い益虫ですので、刺激を与えずに様子を見てください。

□注意事項

- ・スズメバチが飛んでいても、巣の場所がわからない場合は、駆除を行うことができません
 - ・3メートル以上の高所や駆除が困難な場所は、専門業者を探して直接依頼してください
 - ・借家やアパート、事業所は、管理者に相談してください
- #### 【オオキンケイギクの栽培は禁止です】

オオキンケイギクは、5月頃から7月頃の間は黄色い目立つ花を咲かせる植物ですが、繁殖力が非常に強く、その他の植物の生育場所を占領して駆逐してしまつたため、特定外来生物による生態系等に係る被害の防止に関する法律（外来生物法）に基づき特定外来生物に指定されて

おり、栽培や運搬などが禁止されています。ご自宅の庭などにオオキンケイギクが生えてしまった場合には、次の方法で駆除を行ってください。

□オオキンケイギクの駆除方法

- ・残された根茎などから容易に再生するため、可能な限り根ごと引き抜いてください。なお、根ごと引き抜くことが困難な場合には、花を摘み取ってください
- ・種の拡散を防ぐため、引き抜いたものや掴み取った花を必ずビニール袋などに入れて密閉し、2〜3日天日干しをして枯死させた上で燃えるごみとして処分してください

※自治会活動などで大量に処分する場合は、環境省関東地方環境事務所野生生物課（☎048・600・0817）にお問い合わせください。詳しくは、環境整備課環境係（内線562）へ。



行政相談委員は、民間の有識者であり、国などの行政機関の業務に対する苦情や意見・要望を住民の皆さんから伺い、問題解決の促進を図ります。

また、人権擁護委員として、金井 健氏（北小泉1の9の34 ☎63・2201）が4月1日付で法務大臣から委嘱（再任）されました。

行政相談委員および人権擁護委員への相談は無料で、秘密は厳守します。日常生活上の困り事や人権問題にお悩みの人は、お気軽にご相談ください。なお、本町の人権擁護委員の皆さんは、次のとおりです。

- ・野村王男氏（中央1の16の1 ☎63・0416）
- ・川島千枝子氏（吉田1488の18 ☎62・4360）
- ・森智恵美氏（坂田6の1の5 ☎63・6622）

【人権擁護委員の日全国一斉特設人権相談】

町では、「人権擁護委員の日全国一斉特設人権相談」の取り組みとして、特設相談会を開催します。なお、特設相談所に行けない人も、通常どおり前橋地方務局および各支局で電話相談（全国共通人権相談ダイヤル ☎0570・003・110）を受け付けていますので、「利

世界禁煙デー・禁煙週間

世界保健機関（WHO）では、たばこを吸わない習慣を社会に広めることを目的として、毎年5月31日を世界禁煙デーと定め、厚生労働省においても世界禁煙デーから1週間を禁煙週間としています。たばこの煙は、ニコチンを含め有害物質が多く含まれており、がんや心臓病、脳血管疾患、十二指腸潰瘍のほか、慢性閉塞性肺疾患（COPD）との関連が指摘されています。禁煙外来などで禁煙支援を受けられますので、喫煙習慣のある人は、禁煙に挑戦してみませんか。
※詳しくは、健康づくり課（☎62・2121）へ。

協働のまちづくり人材バンクを ご活用ください

多文化協働課

町では、「知識や技能などを生かして地域で活躍したい」と考えている人や団体（登録者）と「講師や指導者を探している人や団体（利用者）」をつなぐ「協働のまちづくり人材バンク」（以下人材バンク）を設けています。人材バンクには、「健康・福祉・子育て」、「芸術・文化・趣味」、「スポーツ・レクリエーション」、「学習・教養」などさまざまな分野で活躍している人が登録しています。

□利用できる人 グループ、団体など、どなたでもご利用できます（ただし、政治、宗教

または営利を活動目的とするものなどは除く）

□利用方法 利用申込書に必要事項を記入の上、多文化協働課（2階13番窓口）へ直接申し込み（利用申込書の内容を確認の上、登録者に連絡をし、その後は利用者と登録者の間で直接調整をしていただきます）

□登録情報 氏名や団体名、知識や技能などの分野とその内容、指導対象者、指導経験および経費、自己紹介（町ホームページに掲載しています）

■人材バンクに登録してみませんか

人材バンクでは、知識や技能をお持ちの人の登録もお待ちしております。登録によって講座

用ください。

- 期日 6月4日(火)
 - 時間 午前10時〜午後3時
 - 場所 町公民館工芸室（吉田2465）
 - 申込方法 住民課相談係へ直接、または電話で申し込む
 - 費用 無料
- ※詳しくは、住民課相談係（内線594）へ。

浄化槽の適正管理をお願いします

環境整備課

浄化槽は、微生物の働きにより汚水を浄化します。適正な管理を行わないと、汚水が流出して河川の水質汚濁の原因となります。浄化槽を使用している人は、保守点検・清掃を行い、法定検査を受けて適正な維持管理を行いましょ。

□保守点検 浄化槽機能の点検

清掃時期の判定、消毒剤の補充などを、県に登録された保守点検業者と契約して、4か月に1回以上実施

□清掃 浄化槽に蓄積した汚泥を引き抜き、付属装置や機械類の洗浄を、町の許可を受けた清掃業者に依頼して、年1回（全はつ気型浄化槽は年2回）実施

□法定検査（11条検査） 浄化槽が適正に維持管理され、浄化槽の機能が正常に維持されているか、（公財）群馬県環境検査事業団または保守点検業者が実施する検査を年1回受検

□問い合わせ先
・浄化槽管理の全般について：群馬県東部環境事務所廃棄物係（☎31・2517）
・浄化槽の法定検査について：（公財）群馬県環境検査事業団（☎027・280・522）

※詳しくは、環境整備課環境係（内線562）へ。

精神障害者保健福祉手帳の様式が変わります

福祉課

精神障害者保健福祉手帳が、5月1日交付分から新しい様式に変わります。手帳の大きさや材質に変更はありませんが、写真に刻印を押印するため、更新申請などで写真の再利用ができません。ご注意ください。

なお、申請方法や申請書の様式に変更はありません。詳しくは、福祉課障害福祉係（☎62・2121）へ。

各児童館からのお知らせ

各児童館

各児童館では、楽しいイベントを開催します。

【ふれあいガーデン作り】

みんなで花や野菜を植えます。

□ 期日 5月23日(木)

□ 時間 午後3時～4時

□ 対象 どなたでも参加できます

■ 東児童館

【みんなであそぼう】

町立北中学校吹奏楽部による演奏やゲームなどで楽しみましょう。当日は、地域のおじいちゃん・おばあちゃんをお招きします。

□ 期日 6月8日(土)

□ 時間 午前10時～11時45分

□ 対象 どなたでも参加できます

■ 西児童館

【ベジタブルらんど】

西児童館の畑に花や野菜を植えます。

□ 期日 5月17日(金)

□ 時間 午後3時30分～4時30分

□ 対象 小学生

【ようこそ児童館へ(おじいちゃんおばあちゃんの歓迎会)】
のんきさこうさんによるマ

ジックショーや子どもたちによる出し物で楽しみましょう。当日は、地域のおじいちゃん・おばあちゃんをお招きします。

□ 期日 6月15日(土)

□ 時間 午前10時30分～11時30分

□ 対象 どなたでも参加できます

■ 南児童館

【二輪車検定】

練習期間は、5月13日(月)～24日(金)

□ 時間 午後3時30分～4時30分

□ 対象 小学生

□ 申込開始日 5月13日(月)

【じゃがいもほり】

じゃぼん玉で楽しく遊びます。

□ 期日 5月24日(金)

□ 時間 午後1時45分～3時45分

□ 対象 小学生

【持参する物】

着替え、タオル

【じゃがいもほり】

3月に植えたじゃがいもの収穫をします。

□ 期日 6月12日(水) (雨天順延)

□ 時間 午後3時30分～4時30分

□ 対象 どなたでも参加できます

■ 北児童館

【ごもフェスティバル】

わたあめ・ポップコーン・らくがきせんべい・輪投げ・工作コーナーなどで楽しみましょう。

1歳児から小学生には、午後1時45分から先着200人にお楽しみ券を配ります。

□ 期日 5月25日(土)

□ 時間 午後2時～4時

□ 対象 どなたでも参加できます

【じゃがいも掘り】

6月17日(月)に延期

□ 期日 6月10日(月) (雨天時は、6月17日(月)に延期)

□ 時間 午後3時30分～4時30分

□ 対象 どなたでも参加できます

【持参する物】

タオル

※詳しくは、各児童館へ。

・北児童館：☎ 63・3820

・西児童館：☎ 62・4689

・南児童館：☎ 63・1721

・東児童館：☎ 62・0133

子ども食堂

各子ども食堂

各子ども食堂では、皆さんの参加をお待ちしています。なお、メニューは変更になる場合があります。

【共通事項】

□ 対象 町内在住の子どもとその保護者など

□ 費用 子ども：無料
大人：300円

・子ども：無料
大人：300円

【おおいずみ子ども食堂】

□ 期日 5月25日(土)

□ 時間 正午～(午前11時受付開始)

□ 場所 町公民館(吉田2465)

□ 定員 80人(当日受付)

□ メニュー カレーライス、野菜サラダ、うずらの玉子煮、くだもの

※詳しくは、おしいまこころネット・杉本さん(☎ 090・1808・5969)へ。

【よりきぎん子ども食堂】

□ 期日 6月8日(土)

□ 時間 正午～(午前11時受付開始)

□ 場所 寄木戸南公民館(寄木戸1101の2)

□ 定員 60人(当日受付)

□ メニュー カレーライス、季節の野菜、デザート

※詳しくは、よりきぎん暮らしの会・月橋さん(☎ 0800・6582・5501)へ。

【あさひ子ども食堂】

□ 期日 6月9日(日)

□ 時間 正午～(午前11時30分)

受付開始

□ 場所 特別養護老人ホームあさひ(朝日4の17の30)

□ 定員 30人(当日受付)

□ メニュー ハンバーグ・サラダ

※詳しくは、あさひこどもコミュニティ・宮下さん(☎ 080・6702・8603)へ。



照明設備使用料収納事務を委託しました

生涯学習課

町では、照明設備使用料の収納事務について、次のとおり委託しました。

□ 受託者 公益財団法人大泉町スポーツ文化振興事業団理事長 川田登志雄

□ 委託期間 4月1日～令和2年3月31日

□ 委託する収納事務

・西体育館照明設備使用料

・町立小学校および中学校の施設照明設備使用料

・地域交流センター照明設備使用料

・対物…1事故200万円

費用

※詳しくは、生涯学習課スポーツ文化振興係(内線631)へ。

ボランティア活動主催者賠償責任保険

多文化協働課

町では、ボランティアの皆さんが安心して活動できるように、「ボランティア活動主催者賠償責任保険」を設けています。

この保険は、ボランティア活動における運営上の不備が原因となり、主催者などに対して法律上の損害賠償責任が生じた場合に備えた保険です。昨年加入申請された人(団体)も、保険期間が1年のため、改めて申請が必要となります。



□ 申請先 多文化協働課(2階13番窓口)

□ 補償限度額

・対人…1人5000万円

・対物…1事故200万円

・対物…1事故200万円

大泉スタンプ招待旅行

大泉町商工会

大泉スタンプでは、招待旅行を実施します。大泉スタンプを集めてぜひ応募してください。

■ Aコース 新潟県月岡温泉

□ 期日 10月20日(日)・21日(月)

□ 必要スタンプ 1人20冊

■ Bコース 福島県母畑温泉

□ 期日 令和2年2月16日(日)・17日(月)

□ 必要スタンプ 1人19冊

■ Cコース 長野県小諸・小布施

□ 期日 9月29日(日)

□ 必要スタンプ 1人5冊

■ Dコース デイズニージー

□ 期日 10月28日(月)

□ 必要スタンプ 大人8冊、中人(中学・高校生)7冊、小人(4～12歳)6冊

□ 定員 各コース40人(1組2人まで)

□ 応募方法 大泉スタンプホームページ

ムページ(http://www.gos.or.jp/stamp_johou.html)

またははがき、チラシの申込用紙から申し込む



労働保険の年度更新

群馬労働局

事業主の皆さんは、労働保険の平成30年度確定保険料の精算および平成31年度概算保険料の納付のための申告・納付の手続きを行う必要があります。必要書類は、厚生労働省から各事業主へ送付されますので、期限までに申告・納付手続きを済ませてください。

□更新手続期間 6月3日(月)～7月10日(水)

※詳しくは、最寄りの各労働基準監督署・各公共職業安定所、または群馬労働局総務部労働保険徴収室(☎027・896・4734)へ。

「防災グッズの無料配布」に関する不審な電話にご注意ください

太田市消防本部

消防署や防災センターなどを名乗る人から「防災グッズを無料配布します」といった、ひとり暮らしの確認や個人情報取得する不審な電話が多数確認されています。

□注意事項
・消防署では、防災グッズの配布や消火器・住宅用火災警報器の販売は行っていません

器の販売は行っていません。個人情報をお聞きしても、答えないようにしましょう。少しでも不審に思ったら、ご家族や近隣の人などへ確認や相談をしましょう。

・不審な電話や訪問があった場合は、太田市消防本部予防課(☎33・0202)または町消費生活センター(☎63・3511)へご相談ください

※詳しくは、太田市消防本部予防課(☎33・0202)へ。

英語学習法講演会

大泉国際交流協会

大泉国際交流協会では、大泉町出身の講師による、イマドキの英語・英会話の学習法を楽しく紹介する講演会を開催します。

□期日 6月22日(土)

□時間 午後2時～4時

□場所 町公民館2階大会議室(〒02465)

□講師 前橋工科大学教授(英語・言語学) 原島秀人氏

□対象 どなたでも参加できます

□定員 50人(定員になりしだい締め切り)

□申込方法 大泉国際交流協会へメール(📧oia-kouza@au.com)で申し込み

初山祭り

鹿島浅間神社・池田修さん

5歳くらいまでの子どもに朱の印を押し、無病息災をお祈りする「初山祭り」を行います。

□期日 6月1日(土)

□時間 午前6時～午後5時

□場所 鹿島浅間神社(富士2の23の11)

※初穂料(お祓いなどの料金が別途必要です。詳しくは、池田修さん(☎63・5008)へ。

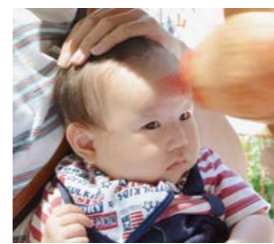

■昨年の様子

ボーイスカウト体験イベント

ボーイスカウト大泉第5団

ボーイスカウト大泉第5団では、体験イベントを行います。

□期日 6月9日(日)

□時間 午前9時30分～正午

□場所 町公民館周辺(吉田2465)

□対象 小学1～3年生の男女

□申込方法 ボーイスカウト大泉第5団・村田さんへ電話で申し込み

□申込期限 5月25日(土)

□費用 1人200円

※詳しくは、ボーイスカウト大泉第5団・村田さん(☎090・9242・5788)へ。



募集

緑のカーテンコンテスト／わんわんサポーター

環境整備課

【第8回緑のカーテンコンテスト】

町では、地球温暖化防止や省エネ活動普及を目的に、緑のカーテンを推進しています。夏を涼しく過ごせて環境にも優しい、皆さんが育てた緑のカーテンの応募をお待ちしています。応募用紙は、環境整備課窓口で配布するほか、町ホームページからもダウンロードできます。

□対象 町内の住宅や事務所な

ど

□植物の種類 緑のカーテンになるつる性植物(ニガウリ・アサガオ・ヘチマ・フウセンカズラ・ひょうたんなど種類は問いません)

□応募方法 応募用紙に必要事項を記入の上、写真3枚を添えて環境整備課環境係(1階4番窓口)へ提出する(写真は後日提出も可能)

□受付期間 8月1日(木)～9月30日(月)(土・日曜日および祝日は除く 午前8時30分～午後5時15分)

□審査・表彰 入賞者には賞状と記念品を授与し、広報おおいずみや町ホームページに掲載を配布します。

□対象 次のような習慣のある人で推進活動を行うことができる人

- ・犬の散歩をしている人
- ・運動などで歩く習慣がある人
- ・公園を利用している人など

□登録方法 登録用紙に必要事項を記入の上、各行政区の生活環境委員または環境整備課

健やか広場参加者

健康づくり課

町では、妊娠・出産・育児に関する健康相談と交流会を行います。なお、栄養相談を希望する人は、事前予約が必要です。

□期日 6月21日(金)

□時間 午前10時～11時(身長体重測定を希望する人は、9時45分までに計測を済ませてください)

□場所 保健福祉総合センター(〒02465)

□内容 身長体重測定・母子保健推進員さんとの交流(ハンドベル演奏、手遊び、手作りおやつなどの試食など)

□持参する物 母子健康手帳
※詳しくは、健康づくり課(☎62・2121)へ。



教室・講座

バラの栽培ワークショップ

よりぎどローズサミット

よりぎどローズサミットでは、バラの栽培に関するノウハウを学ぶために、「バラの栽培ワークショップ」を開催します。

□期日 6月21日(金)(雨天中止)

□時間 午前10時～正午

□場所 毘沙門ローズガーデン(寄木戸1313の7)

□内容 花後の管理と接ぎ木の方法

□対象 どなたでも参加できます

□定員 30人(定員になりしだい締め切り)

□申込方法 よりぎどローズサミット月橋 草さんへ電話またはメール(📧yorkido.rose@hotmail.com)で申し込み

□持参する物 帽子、手袋、剪定はさみ

□費用 500円(テキスト、接ぎ木台木代)

※詳しくは、よりぎどローズサミット月橋 草さん(☎080・6582・5501)へ。

はなしょうぶ 花菖蒲まつり 6月9日(日)～16日(日) 分水堀緑道

午前10時～午後5時 (午後9時までライトアップを予定)

まつりの期間中は、花鉢の即売、写生作品の展示を行います。ほかにも、民謡踊りやチンドン流し、フラダンス、ウクレレ演奏、ポップコーン・綿菓子の無料配布、最終日にはスイカ割りなども予定しています。

※詳しくは、花菖蒲まつり実行委員会・小野里さん(☎090・2723・1668)へ。



「村山町長の今日も全力投球！」のページでは、日々の業務や活動などを抜粋してお伝えします。また、町ホームページ (<https://www.town.oizumi.gunma.jp/>) でも、随時更新していますので、皆さんぜひご覧ください。
※詳しくは、秘書課（内線852）へ。



3月31日、休泊川沿い桜並木でイベントが開催されました。桜並木を背景に各種芸能が披露され、会場は多くの人で賑わい大好評でした。この桜並木は今後も新たな桜の名所として皆さんに楽しんでほしいと思います。



城之内公園東側の駐車場のテニスコート横では、桜の木と他の木が寄り添うように立っていて、まるで縁結びの木のようにです。また、いろいろな国の人々が住む大泉町の共生のシンボルのようでもあります。

パソコン教室

町シルバー人材センター

町シルバー人材センターでは、「パソコン教室」を開催します。

【共通事項】

- 時間 午後1時30分～4時30分
- 場所 町公民館南別館2階研修室2（吉田2011の1）
- 対象 町内在住、または在勤の人
- 定員 15人（定員になりしだい締め切り）
- 費用 2000円（テキスト代を含む）

■第1回

【パソコン入門コース】

- 期日 6月8日(土)・9日(日)
- 内容 マウスの使い方、文字入力方法、簡単な文章作成など
- 申込期限 5月31日(金)

■第2回

【ワード初級コース（文章作成）】

- 期日 6月15日(土)・16日(日)
- 内容 文章作成、文字装飾、ファイル管理など
- 申込期限 6月7日(金)

■第3回

【エクセル初級コース（表作成）】

- 期日 6月22日(土)・23日(日)
- 内容 表作成、表関数計算処理

理、データ整理など
□申込期限 6月14日(金)
※詳しくは、町シルバー人材センター（☎61・2230）へ。

各種生涯学習講座

町公民館内学級事務室

町では、各種生涯学習講座を開催します。

【生き生き元氣塾（通年講座）】

- 期日（原則） 火・水曜日（6月18日(火)・19日(水)開講全9回）
- 時間（原則） 西地区・東地区：午前10時～11時30分 南地区・北地区：午後1時30分～3時

□場所（原則）

- ・西地区：古氷公民館（古氷508の3）
- ・南地区：町公民館（吉田2465）
- ・東地区：文化むら（朝日5の24の1）
- ・北地区：城部公民館（城之内1の16の24）

□内容

- 「樹木希林氏最後の主演作品、生きる意味を問うける映画『あん』の鑑賞」「おもしろ落語指南」など
- 対象 町内在住の60歳以上の人

□定員 各地区100人（定員になりしだい締め切り）

□申込方法 町公民館内学級事務室へ直接申し込む（老人クラブ会員は、老人クラブ会長へ申し込む）

□申込期限 5月23日(木)

□費用 800円（傷害保険料）

【わくわく子育てセミナー 前期（全3回）】

□期日・内容

- ・6月20日(木)：「ママの心がらくになる子育て講座～イラストを減らす心のゆるめ方～」
- ・7月11日(木)：「子どもの事故防止～不慮の事故から子どもを守る～」
- ・8月1日(木)：「新聞紙であそぼう！」

□時間 午前10時～正午

□場所 町公民館ほか

□対象 就学前の子どもをもつ親と関心のある人

□定員 50人（定員になりしだい締め切り）

□申込方法 町公民館ロビーの特設受付へ直接または町公民館内学級事務室へ電話、町ホームページから申し込む

□申込期限 6月14日(金)（託児を利用する場合は、5月29日(水)）

□費用 無料

※詳しくは、公立館林厚生病院（☎72・3140）へ。

健康講座

公立館林厚生病院

公立館林厚生病院では「健康講座」を開催します。

□期日 5月31日(金)

□時間 午後4時～

□場所 公立館林厚生病院3階講堂（館林市成島町262の1）

□内容

- 認知症の診断と治療
- 講師 高橋 聡氏（公立館林厚生病院内科部長兼地域包括ケアセンター長）
- 申込方法 当日、直接会場へお越しください
- 費用 無料

相談

こころの健康相談

健康づくり課

町では、うつや不眠、ストレスなどさまざまなこころの問題について悩みごとのある人を対象にした、医師による個別の健康相談を行います。

□期日 6月13日(木)

□時間 午後2時～4時

【成人教養講座（全2回）】

□期日・内容 歴史講座「改めて学ぶ、元号の歴史」

・6月26日(水)：「元号の歴史を知っていますか？」

・7月10日(水)：「新元号への改元は、こつ行われた！」

□時間 午前10時～正午

□場所 町公民館

□講師 宮瀧交二氏（大東文化大学文学部歴史文化学科教授）

□対象 どなたでも参加できます

□定員 80人（定員になりしだい締め切り）

□申込方法 町公民館ロビーの特設受付へ直接または町公民館内学級事務室へ電話、町ホームページから申し込む

□申込期限 6月24日(日)

□費用 無料

※わくわく子育てセミナーは託児を用意しています。各学級の詳細は、町内公共施設にあるチラシや町ホームページをご覧ください。詳しくは、町公民館内学級事務室（☎62・2542）へ。

救命講習

太田市消防本部

心肺蘇生法やAEDの取り扱い

□場所 保健福祉総合センター（吉田2465）

□担当 柴田信義氏（柴田メンタルクリニック院長）

□申込方法 健康づくり課へ電話で申し込む（予約制）

※詳しくは、健康づくり課（☎62・2121）へ。

「厚意あじがじう」(敬称略)
□財政調整基金
・5万円
シバタ花水木歌謡研究会

ご応募お待ちしております

Q 広報クイズ

町商品券が20人に当たる

3つの答えの中から正しいものを選んでお送りください。応募した人の中から抽選で20人に500円分の大泉スタンプ加盟店共通商品券をプレゼントします。

今月の問題 (P. ヒント)

①〇入学式 (P. 1 ページ)

- ④北小学校 ③南小学校 ②西小学校

②〇ショップを開催します (P. 6 ページ)

- ④ネット ③リサイクル ②福祉

③〇の道路愛護運動 (P. 17 ページ)

- ④春 ③夏 ②秋

④〇調査 (P. 19 ページ)

- ④工業統計 ③実態 ②家計

⑤手話たいむ 今月のひとこと (P. 28 ページ)

- ④昭和 ③平成 ②令和

☆あなたの「父の日のエピソード」を教えてください (お答えの中から、広報おおいずみに掲載させていただきます)。

□応募方法 はがきまたはメールに必要事項を入力し、応募する (1人につきどちらか1通まで)

□必要事項 クイズの答え (例: ①-④)、住所、行政区、氏名、年齢、電話番号

□応募期限 5月24日(金)

□応募先



〒370-0595

大泉町役場 広報情報課 「広報クイズ」係

✉ quiz-kouhou@town.oizumi.gunma.jp

※町政などに関するご意見要望がありましたら書き添えてお送りください。楽しい情報や文芸、イラスト、各種作品も大歓迎! (匿名を希望する人は「匿名希望」と明記してください)

□4月号の正解

- ①-A ②-B ③-C ④-A ⑤-A

□応募総数 91通で正解は89通でした

□当選者(敬称略)

- 江原直夫(8区) 佐々木 愛(9区) 阿部稜平(14区)
- 小川里恵(14区) 安藤香織(15区) 藤橋 勲(15区)
- 川島千江子(17区) 佐藤富士美(17区) 金井文子(18区)
- 石崎海帆(20区) 小林一夫(21区) 大野廣司(22区)
- 栗原和子(24区) 大塚優吾(27区) 小野寺かをる(27区)
- 野村和枝(27区) 狩野千恵子(28区) 茂原裕子(28区)
- 横田智弥(28区) 江口典子(30区)

私のひとこと

皆さんからのご意見・ご質問
お待ちしております

大型連休の 過ごし方は?

〒370-0595 大泉町役場 広報情報課宛
☎ 63・3111
✉ kouhou@town.oizumi.gunma.jp

家族で楽しむ

家族で潮干狩りに行って

旦那と秋田にあるお互いの実家に帰ります。産まれて3ヶ月になる息子を両親や地元のお披露目ウィークになると思えます。両親や旦那に息子を見てもらえる時間も少しは増えると思うので、ちよつと甘えてリフレッシュしていきたいと思えます!

P・N はくたろう

お披露目ウィーク

おいしいハマグリを食べてき

おいしいハマグリを食べてきまーす!

P・N みおりん

進むかな...

引越しが近いので断捨離や荷づくりしたいけど...思いついた品に浸りそうで作業進まないかもと心配。

匿名希望

賑やかに過ごします

初孫が初めて群馬の地に来ます。ハイハイが出来るようになり、連休初日は4S整理

色々な事を知るために

今年10連休が話題になってニュースなどでも盛り上がっています。

匿名希望

のんびり

渋滞や混雑が苦手なので、自宅でのんびり過ごします。出費がかからない分、何か美味しい物を食べる予定です。

P・N そうだっぺ・なや

今月のひとこと

令和

ありがとうございます。令和元年になりました。みんなでいっしょに新しい手話を覚えましょう!
館林市聴覚障害者福祉協会
風張博幸さん

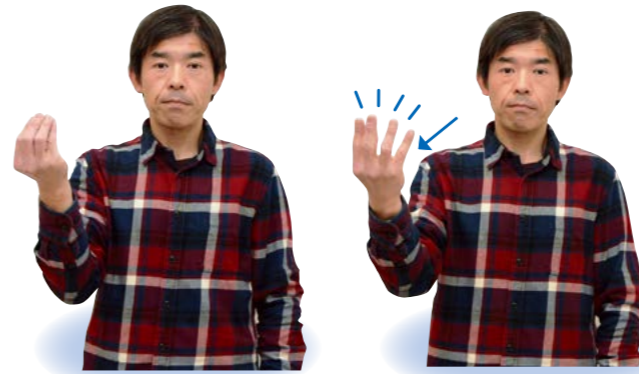

①指先を上に向けて5本の指をすぼめた片手を、胸の脇に出す。

②前に動かしながら指先を緩やかに開く。



携帯電話やスマートフォンでQRコードを読み取ると、動画でご覧いただけます。



今回ご紹介する手話は、新元号「令和」です。花のつぼみがゆるやかに開き、やがて花びらが環となった指先からふくよかな薫りをはなち、和みゆくさまを表しています。(社会福祉法人全国手話研修センター日本手話研究所より)

今回紹介した手話は町ホームページでもご覧いただけます。

※詳しくは、福祉課障害福祉係 (☎62・2121) へ。

限りある資源を大切にしましょう!

生ごみの捨て方

生ごみは、水気を切って、透明・半透明の袋に入れ、中身が出ないように捨てましょう。水気を切らずに捨てると、悪臭やカラスなどに荒らされる原因になりますので、ご協力をお願いします。



このコーナーでは、ごみの分別方法やワンポイントを紹介します。

きちんと分別
できていますか?



詳しくは、環境整備課環境係 (内線562) へ。



100歳のお誕生日おめでとうございます

長寿を祝う

4月1日、100歳の誕生日を迎えた峰岸テル子さんに町から慶祝状や記念品が贈られました。きれいな花やパースデーケーキが用意されるなか、誕生日をいっしょに祝おうと、施設のホールにはご家族のほかたくさんの方が集まり、峰岸さんは皆さんの歌で祝福されました。



自分の町は自分で守る 決意新たに

大泉町消防団辞令交付式

4月5日、大泉町消防団辞令交付式が行われ、新入団員などが団長から辞令を交付されました。団員たちは「自分の町は自分で守る」という使命のもと、忠実に消防業務を遂行する強い決意を新たにしていました。また、退団された皆さんには、長い間、町の安全のために活動していただきありがとうございました。



かわいい こいのぼり できたよ

およげ！ 杜のこいのぼり

4月9日から5月5日まで、いずみの杜で「およげ！ 杜のこいのぼり」が行われました。参加した子どもたちは、こいのぼりの形をした厚紙に「うろこ」に見立てたカラフルな折り紙を貼ったり、カラーペンで目や模様を書き加えたりし、オリジナルのこいのぼりを完成させました。期間中は、みんなで作った色とりどりのこいのぼりが、ラウンジ内で泳いでいました。



きれいに咲いた花 どれにしようかな

春の泉農フェア

4月20日、県立大泉高等学校で「春の泉農フェア」が行われました。今年も高校生が栽培した野菜苗や花苗など、高品質で安価な苗を求める人の長蛇の列が早朝からでき、きれいに咲いた花や野菜苗を楽しそうに選んでいました。他にも農業加工品などの販売もあり、会場はたくさんの方で賑わっていました。

青空の下 美味しく 楽しく 賑わう

春のいずみの杜まつり

4月21日、「春のいずみの杜まつり」が開催されました。このイベントは、屋内では空気で膨らませる巨大遊具（からくり城）、屋外では第6回グルメの祭典と緑の中の音楽祭が同時に催され、それぞれのイベントでは大いに賑わっていました。特に「からくり城」では、迷路を思わせる大きな遊具の中で、跳ねたり滑ったりしながら元気よく遊ぶ子どもたちの姿が見られました。野外ステージでは、10組のグループが演奏や合唱、ダンスなどを披露し、会場を盛り上げました。また、芝生広場では、町内の飲食店が出店し、揚げ物や焼きそば、新鮮な野菜などの販売のほか福引きなども行われ、青空の下、子どもから大人まで多くの人を楽しんだ1日となりました。



なにがまたるかな？



障害者就労支援事業所などが出店

福祉ショップ

4月23日、役場1階町民ホールで、町内の障害者就労支援事業所などで作られた製品や食品などを販売する福祉ショップが開催されました。



今回は、地域活動支援センター、のぞみ、太陽の家が出店し、クッキーなどのお菓子、生うどん、生パスタ、牛乳パックで製作されたいすなどが用意されました。訪れた人たちは、たくさん並んだ品を手に取り、購入するとスタッフは「ありがとうございました」と笑顔でお礼を伝えていました。



今月の 花まる

このコーナーでは、さまざまな大会やコンクールで入賞した人や花まるをあげたい人などを紹介します。

上毛かるた競技県大会に出場した皆さん

木島 優さん・宇田美咲さん・宇田健心さん・秋元夢月さん・小林李緒さん
大槻真央さん・吉田心愛さん

群馬県の冬の風物詩となっている上毛かるた大会。1月に行われた大泉町子ども会上毛かるた大会、邑楽郡上毛かるた競技大会を見事勝ち抜き、上毛かるた競技県大会に出場した「上横町子ども会」と「吉田東子ども育成会」の皆さんです。



高橋 亜優さん
(17歳)

町内で夢に向かって
がんばっている人をご紹介します。



県立西邑楽高等学校の3年生。明るい性格で、コミュニケーションを取るのが得意。授業は、意見交換を中心とするグループ学習が好き。休み時間は、友だちと進路の話で盛り上がるそう。最近、勉強が難しくなってきたと感じているが、マネージャーの仕事と両立させたいと話す。

休日には、愛犬と遊んで癒やされたり、友だちとショッピングに出かけたりすることも多い。

「野球部員に少しでも良い環境で練習してもらえようというサポートをするのが私の仕事です」と語る亜優さんは、県立西邑楽高等学校野球部のマネージャー。部員の飲み物の準備や掃除・洗濯、自主練習の補助など日々の仕事のほか、練習試合などでのスコアブックの記録やピッチャーのアイシングの準備などその役割は多岐にわたり、野球部には欠かせない存在となっています。これからの季節は特に「選手が熱中症にならないよう、注意しないと」と片時も気を休めることはありません。

「夢は、甲子園出場！」と瞳を輝かせて語る亜優さん。県予選突破のため「今は、選手一人ひとりにだるまのお守りを作っています。夏の大会で引退となるので、私自身も選手同様悔いの残らないよう全力でサポートしたいですね」と熱い想いを語っていました。

Yell for the future

監督から応援メッセージ

残り3か月、野球部をしっかりサポートするのはもちろんですが、マネージャーとして培ってきた経験を生かし、社会に貢献できる人になってほしいです。

わが家の宝

「わが家の宝」では、町内在住のお子さんを紹介しています。掲載希望の人は、広報情報課（内線281）へ。



山田 旭くん
(15区・2歳)

パパママからひとこと

笑顔で元気いっぱい、お話するのがとても上手になった旭。これからもお兄ちゃんと仲良く、すくすく元気に育ってね！



丹波 真くん
(25区・2歳)

パパママからひとこと

絵本や戦いごっこが大好きで、いつも元気いっぱいな真。これからも、笑顔を忘れず、まことらしく真っすぐ育ってね！

多言語コーナー

なんて
いうのかな?



大泉町には南米系をはじめとする多くの外国籍の人が生活しています。このコーナーでは、身近なコミュニケーションツールのひとつとして役立つ簡単な言葉を、日本語・英語・ポルトガル語で紹介していきます。今回は日常生活に役立つワンワードです。

今月のOne word

安全



日本語

Anzen
安全



英語

セイフティ
Safety



ポルトガル語

セグロ
Seguro

今月のひと皿
Healthy One dish

毎月活動している食生活改善推進員さんが作った一皿をご紹介します。

学校給食で子どもたちに人気です

ABCスープ

子どもたちが楽しみにしている学校給食のABCスープ。アルファベットのマカロニが入っているので、ABCスープと言います。野菜もいっしょに食べられるスープです。

●栄養価 (1人分)			
エネルギー	113kcal	糖質	9.8g
たんぱく質	5.7g	食物繊維	1.5g
脂質	5.0g	塩分相当量	1.1g

●材料 (4人分)			
ABCマカロニ	30g	うずらの卵水煮	8個
ベーコン	60g	顆粒コンソメ	大さじ1
にんじん	40g	水	3カップと1/2
たまねぎ	80g	塩・こしょう	各少々
キャベツ	160g		

- 作り方
- ①にんじんは細切り、キャベツは1cm幅の短冊切り、たまねぎは薄切り、ベーコンは小さめの角切りにする。
 - ②鍋にコンソメと水を入れ、火にかけ沸騰したら、マカロニを入れ弱火で3~5分煮る。
 - ③②に野菜とベーコン、うずらの卵を入れて中火から弱火で、マカロニと野菜がやわらかくなるまで煮て、最後に塩・こしょうで味をととのえる。



文芸

俳句

バス巡るキトラ古墳のめかり時
江口典子 (30区)
春愁に背の後ろあるく恋の通
久保田ヒロ子 (27区)
〈いずみ俳壇〉
芝青む声ごと弾む児等のめて
林 宣子 (1区)
地にまろき開くことなき落椿
真下忠男 (11区)
足音に亀の逃げ込む春の沼
泉谷澄美 (17区)



短歌

〈やよい短歌会〉
今ごろは神戸の春を満喫か
ハグして別れしブラジルの友
富田美亀江 (17区)
リラの花十字の花弁ちりばめて
狭き庭先春を迎える
前田洋子 (11区)
朝光に洗えることき毛づくろい
軒に寄り添う二羽のむくどり
皆川道子 (14区)

ふんわりとやさしい春風舞い降りて
私は今日野の花になる
横川久代 (27区)
気まぐれな雨に降られて春彼岸
短き犬の金盞花供ふ
濱野シズ江 (2区)
十日後に聞こえ戻りし左耳に
ラジオを寄せて深夜便を聴く
青木登美江 (20区)
投票日選挙事務所に束の間の
静けさありて広き青空
成島福子 (14区)
「すき」という文字を添えたる似顔絵を
我のみやげに孫は持ちくる
山中志津江 (17区)



みんなのイラスト

Illustrations by children:

- PN みおりん
- PN ミニー
- PN スヌーピー
- PN むったんのおかん。
- PN シスターA

いっしょにご利用ください

Twitter
https://twitter.com/oizumi_koho

Facebook
https://www.facebook.com/oizumi.town

マチイロ
http://machihiro.town.jp/gunma_oizumi

安全安心メール

町内無線放送が聞き取れなかった場合はお電話ください
通話料無料のフリーダイヤル ☎0120・313・141

FMラジオ放送 76.7MHz

6月 月～金曜日 昼12:50～13:00 夜18:30～18:40

3日(月)・5日(水)・7日(金)	町の新鮮な話題をご紹介します
4日(火)・6日(木)	健康づくり課からのお知らせ
10日(月)・12日(水)・14日(金)	町の新鮮な話題をご紹介します
11日(火)・13日(木)	町公民館からのお知らせ
17日(月)・19日(水)・21日(金)	町の新鮮な話題をご紹介します
18日(火)・20日(木)	図書館からのお知らせ
24日(月)～28日(金)	町の新鮮な話題をご紹介します

町の人口と世帯 () 内は外国人数・世帯数

	4月末日現在の数	前月対比
人口	41,827人 (7,686人)	-14 (-2)
男性	21,873人 (4,101人)	-13 (-6)
女性	19,954人 (3,585人)	-1 (+4)
世帯数	19,436世帯 (3,825世帯)	+12 (-9)

出生35人 死亡28人

先月の119番

	4月分	本年累計
△火災発生	2(0)件	5(3)件 ()内は建物火災
△損害額	調査中	75,000円
△救急出動	128件	528件
●交通事故	17件	45件
●急病	82件	372件
●その他	29件	111件

・火災の問い合わせ ☎0180・992・666
・病院の照会 ☎45・7799
・大泉消防署 ☎62・3119
・太田市消防本部 ☎33・0119

令和元年5月12日～6月9日

日曜・祝日当番医 変更になる場合があるため、電話で確認してから受診してください

月日	内科	外科	耳鼻科	歯科
5月12日 日曜日	ハートクリニック 館林(71・8810)	小児科おぎわらクリニック (小児科のみ) 大泉(61・1133)	岡田整形外科クリニック 館林(72・3163)	—
5月19日 日曜日	星野こどもクリニック 館林(70・7200)	かさらは内科医院 邑楽(55・2537)	最上胃腸科外科 館林(74・3763)	川村耳鼻咽喉科医院 館林(72・1337)
5月26日 日曜日	まりレディースクリニック 館林(76・7775)	金丸内科医院 邑楽(88・3200)	慶友整形外科病院(*) 館林(49・9000)	—
6月2日 日曜日	多々良診療所 館林(72・3060)	新井内科クリニック 大泉(20・1220)	小曾根整形外科 館林(72・7707)	今村クリニック 邑楽(70・2221)
6月9日 日曜日	ごが内科楡クリニック 館林(73・7587)	小西医院 千代田(86・2261)	最上胃腸科外科 館林(74・3763)	—

○内科、外科の診療時間は午前9時～午後5時、耳鼻科の診療時間は午前9時～午後1時です。
○歯科の受付時間は午前9時～11時30分、診療時間は午前9時～正午です。
○小児科や婦人科は、午前中のみ診療する医療機関もありますので、事前に電話でご確認ください。

○時間外、夜間などは、救急医療テレホンサービス(☎45・7799)で受診できる病院などを紹介します。
○急患のみ診察可能な救急指定病院は、公立館林厚生病院(☎72・3140)で内科系・外科系のみです。
(*)所在地：館林市赤生田町2267-1

・受付時間…午後6時45分～9時45分(祝日・年末年始を除く月～土曜日)
※詳しくは、太田市保健センター1階(☎60・3099)へ。

平日夜間急病診療所(内科・小児科)

時間外窓口

【窓口延長】

□期日 5月15日、22日、29日および6月5日、12日の水曜日
□時間 午後7時15分まで
□開設課 住民課・収納課

【土曜窓口】

□期日 5月11日、18日、25日および6月1日、8日の土曜日
□時間 午前8時30分～午後5時15分
□開設課 住民課・収納課
※内容によっては受付ができないこともありますので、事前にご確認ください。詳しくは、各担当課へ。

今月の納期

□今月の納期 納期を守りましょう
・軽自動車税 1期
□納期限 5月31日(金)
○口座残高にご注意ください。口座の再振替で納付した場合、一定金額を超えると延滞金がかかる場合があります。
○町税等の納付は、安全・便利な口座振替をご利用ください。詳しくは収納課へ。

6月の保健カレンダー

健康づくり課
☎62・2121

日	曜日	種目・時間	対象
5	水	乳幼児健康相談 午前9:30～11:00受付	乳幼児とその保護者
10	月	成人健康相談 午前9:30～11:00受付	希望する人
14	金	両親学級 午後1:00～3:00受付	妊婦とその家族
17	月	成人健康相談 午前9:30～11:00受付	希望する人
20	木	1歳6か月児健康診査 午後0:45～1:15受付	H29.11.21～ H29.12.20生
21	金	7か月児健康診査 午後1:00～1:15受付	H30.11.1～ H30.11.30生
24	月	成人健康相談 午前9:30～11:00受付	希望する人
25	火	4か月児健康診査 午後1:00～1:15受付	H31.2.1～ H31.2.28生
26	水	3歳児健康診査 午後0:45～1:15受付	H28.3.1～ H28.3.31生
27	木	2歳児歯科健康診査 午後0:45～1:15受付	H29.5.1～ H29.5.31生

○成人健康相談では、おからだやこころの悩みについて、ご本人やご家族からの相談に応じています。
○会場は、保健福祉総合センター(☎62・2121)です。

定例相談

予約が必要な相談は、住民課相談係(内線594)へお願いします。

町民相談

日時 月～金曜日(祝日を除く)
午前8時30分～午後5時15分
場所 町民相談室(役場内)
内容 行政に対する苦情や要望、日常生活上の悩みごとなど

法律相談(要予約)

日時 5月16日(木)・23日(木)
6月6日(木)・20日(木)・27日(木)
午後1時30分～4時30分
場所 町民相談室(役場内)
担当 顧問弁護士

女性のための法律相談(要予約)

日時 6月19日(水) 午後1時～5時
場所 千代田町民プラザ(千代田町赤岩1701-1)
担当 女性弁護士

人権・行政相談(要予約)

日時 6月4日(火) 午前10時～午後3時
場所 町公民館工芸室(吉田2465)
担当 人権擁護委員、行政相談委員
内容 人権に関する相談、行政に対する苦情や要望

教育相談

日時 月～金曜日 午前10時～午後4時
場所 教育研究所(城之内4-2-1)
担当 教育相談員
内容 非行、いじめ、不登校など教育に関すること
対象 小学生・中学生・保護者ほか
※詳しくは、教育研究所(☎63・8626)へ。

親と子の電話相談

日時 月～金曜日 午後2時～5時
担当 相談経験豊かな先生
内容 学校での悩みごとなど
※フリーダイヤル(☎0120・00・1305)へ。

DV相談

日時 月～金曜日(祝日を除く)
午前9時～正午、午後1時～5時
担当 専門女性相談員
内容 配偶者などからの暴力に関する悩みごとなど
※詳しくは、相談専用電話(☎20・3988)へ。

消費生活相談

日時 月～金曜日(祝日を除く)
午前9時～午後4時
場所 消費生活センター(役場内)
担当 消費生活相談員
内容 消費生活に関するトラブルなど
※詳しくは、消費生活センター(☎63・3511)へ。

費用無料。秘密は厳守します

おおいずみ モノづくり 最前線

さまざまな企業が立地している大泉町。
このコーナーでは各企業の
担当者に登場してもらい、
会社の概要や業務内容など
について、お話を伺います。

パナソニック ハートファームアソシエイツ株式会社



■苗を入荷してから約6か月間栽培し、出荷されます

「パナソニック株式会社の特効子会社」として、群馬事業所では、知的障害のある人々を雇用し、主に大輪胡蝶蘭の生産・販売事業と事業所の清掃業務を展開しています」と語る小保方さんは、代表取締役社長として会社の統括業務を行っています。

障害者の雇用に対する社会的な要請が高まる中、収益性・継続性などさまざまな要素を考慮し辿り着いた胡蝶蘭の生産業務。花と緑で人を癒やす園芸療法を活用するとともに、単純作業への細分化や生産用治具の製作な

ど、自身の三洋電機で培ったモノづくりのノウハウを駆使し、知的障害のある人でもその特性を生かして作業できる体制を構築しました。生産されている胡蝶蘭の品質は、全国約300の生産者のなかでも上位に入るだけでなく、その事業モデルも、グッドデザイン賞を受賞し、高い評価を受けています。

事業に共感してもらえるお客様を増やすため、精力的にトップセールスも行うという小保方さんは「事業を持続的に運営するために、目標をこれまでの延長線上に設定するのではなく、業務のブラッシュアップを図ることで、独自の生産管理体制を確立し、企業理念でもある『障害のある人との共生』により育まれた胡蝶蘭を提供していきたいですね」と今後の方針を話してくれました。



代表取締役社長
おほかたよしのぶ
小保方芳信さん



パナソニック ハートファームアソシエイツ株式会社

- 住所 大泉町仙石2-26-1
- 概要 1998年に三洋ハートエコロジー株式会社として設立、温室に直売所も併設しています。「共生の花咲かそう！人と環境にやさしい企業を目指します」を企業理念として、知的障害のある人々を中心に、障害のある人の自立・社会参加を見据えた働く場を創造しています。

(*)「従業員に占める障害者比率が20%以上」など一定の条件を満たす子会社のこと。