

くはた・た・楽ちくく

【表紙／新シリーズ】端（周り）の人たちを「楽しんであげたい」「楽しんであげたい」と一生懸命に働く「期待のホープ」をご紹介します。

広報

# おおいずみ ③

oizumi

2019.MAR  
Vol.891



の も と す ず か  
**野本涼香さん**  
(25歳)

Profile

大泉町出身。  
県立太田東高等学校のチアリーディング部で活躍。  
料理のなかでもハンバーグが得意。  
しばらくは難しいかもしれないが、国内旅行をしたり新しいスポーツを始めてみたいと話す。

大学卒業後、平成29年に大泉町でチアリーディングチーム「BLAZE」を設立し、精力的に指導に当たっている野本さん。自身もチアがやりたいという理由から進学する高校を選んだほどの大のチア好き。大学時代に学業の傍ら、先輩の誘いで始めたチアの指導も、気がつけば生活の一部となっていたと当時を振り返ります。

現在は、チアリーディング協会関東連盟の役員も務めており、競技全体の技術の向上や安全指導にも注力する。

ほか、日本では女性の競技人口が圧倒的に多いものの、世界的には男女ミックスが主流になりつつあるため、チアが男性もできる競技であることを普及させたいと考えています。



その一方でBLAZEでは、小学生中心のチームのため、日頃から「しなさい」「すべき」といった表現を控えたり、答えではなくヒントを与えていっしょに考えたりすることで、子どもたちの自主性を育みながら、自分で問題を解決できるような指導を意識し、実践しています。

「競技を通じて、直接人の心を動かすことができるのがチアの魅力。大会やイベントで、観客から歓声があがるとうれしそうな表情をする子どもたちを見ると自分のことのようにうれしい」と語る野本さんは「県内では、まだチームが少ないため、後進の育成に努めながら、群馬からチアの魅力を積極的に発信し、みんながやってみたいと思う競技にしていきたいです」と今後の目標を話してくれました。

CONTENTS 3.10 MARCH 2019

- 1 表紙 新シリーズ はたらく
- 3 手話とろう者に対する理解を深めましょう
- 4 群馬県議会議員選挙
- 8 町からのお知らせ
- 10 暮らしの情報
- 20 手話たいむ／きちんと分別できていますか
- 21 私のひとこと／広報クイズ
- 22 カメラ☆レポ
- 24 踏み出せ！1歩
- 25 今月の花まる／わが家の宝
- 26 文芸／みんなのイラスト
- 27 なんていうのかな？／今月のひと皿
- 28 定例相談／時間外窓口／保健カレンダー
- 29 人口／119番／みみよりOIZUMI番組表／当番医
- 30 おおいずみモノづくり最前線

# 誰もが暮らしやすい町を目指して 手話とろう者に対する理解を深めましょう

町では、大泉町手話言語条例を制定するなど、町民一人ひとりが聴覚などの障害について正しく理解し、誰もが暮らしやすい環境づくりを進めています。



▲手話体験イベント

【手話体験イベント】  
スタンプラリー〜手話で

館林市聴覚障害者福祉協会・館林邑楽手話通訳者の会・大泉町手話サークルはるにれの会の皆さんにご協力いただき、手話体験イベントを開催しました。

当日は、たくさんの方の親子も参加し、楽しみながら手話に親しんでいました。

【第1回おおいずみ市民活動フェスティバル】

「聴導犬を推進する会」が、聴導犬のデモンストレーションなどの普及啓発活動を行いました。参加者は、聴導犬に関する理解や関心を深めるとともに、障害のある人への理解も深めました。

【その他の町の支援や取り組み】

■手話通訳者の設置 聴覚障害のある人が窓口での手続きなどをスムーズに行えるよう、毎月第4金曜日に設置しています

■手話ワンポイントコーナー 「手話たいむ」 広報おおいずみと町ホームページ (https://



つかはら すみこ  
塚原寿美子さん  
まなみさん めぐみさん

参加者に聞いてみました

今回の手話体験イベントは、町の広報や小学校で配布されたチラシを見て知りました。娘が以前から手話に興味があり、図書館で手話の本を借りていましたが、実際にやってみるといろいろな発見がありますね。知っている手話の再確認もできましたし、耳の不自由な人と接する機会もあまりないので、参加してよかったと思います。

www.town.oizumi.gunma.jp)で身近な手話を紹介しています

■手話奉仕員養成講習会 手話で聴覚障害のある人の手助けをする「手話奉仕員」を養成しています

※詳しくは、福祉課障害福祉係 (☎62・2121)へ。

- 本年中に執行予定の選挙
- ・群馬県知事選挙（7月21日執行予定）
- ・参議院議員通常選挙（7月28日任期満了）

■投票所入場券

(おもて)

郵便番号	投票所一覧について	タクシー利用券
住所	巡回バスによる移動支援について	高齢者デマンド交通「ほほえみ」利用券
選挙人氏名		
投票所入場券		

(うら)

移動支援が利用可能な事業者の一覧	期日前投票および不在者投票について	宣誓書兼請求書
------------------	-------------------	---------

# 群馬県議会議員選挙

4月7日(日)は、群馬県議会議員選挙の投票日です。この選挙は、群馬県の将来を託せる人を選ぶ大切な選挙であるとともに有権者1人ひとりが選挙を通して、社会づくりに参加することでもあります。皆さんの積極的な参加をお願いします。

**投票日** 平成31年4月7日(日)  
**投票時間** 午前7時から午後8時

投票

□投票所 今回の選挙から投票所が次に記載する7か所になり、すべて共通投票所が併設されます。いずれかの投票所に投票所入場券を持参して投票してください

■投票所（共通投票所）

- 第1 大泉町南児童館
- 第2 大泉町役場
- 第3 大泉町立図書館
- 第4 大泉町立北中学校
- 第5 大泉町西児童館
- 第6 大泉町立西中学校
- 第7 大泉町東児童館

□持参する物 投票所入場券（3月29日(金)までに郵送予定）  
□投票できる人 大泉町の選挙人名簿に登録されている人で投票する日に選挙権を有する人（選挙人名簿登録の条件は次のとおり）

- ・平成13年4月8日以前に生まれた人（選挙期日で満18歳以上）で、平成30年12月28日以前に大泉町の住民票が作成され、引き続き大泉町の住民基本台帳に登録されている人
- ・平成13年4月8日以前に生まれた人（選挙期日で満18歳以上）で、大泉町の住民票が作成された日から引き続き3か月以上大泉町の住民基本台帳に登録されていた人であつて、平成31年3月28日現在で大泉町から転出した日後4か月を経過しない人

転入者・転出者の投票

【群馬県内の市町村から大泉町に転入した人】  
平成30年12月29日以降に群馬県内の市町村から大泉町に転入（届出）した人で転入前の市町村の選挙人名簿に登録されている人は、「引き続き住所を有する旨の証明書」を持参すると転入前の市町村で投票することができます。

【大泉町から群馬県内の市町村に転出した人】

大泉町から転出し、群馬県内の市町村に転入（届出）した人で大泉町の選挙人名簿に登録されている人は、「引き続き住所を有する旨の証明書」を持参すると大泉町で投票することができます。ただし、転出先の市町村の選挙人名簿に登録されている人は除きます。

【引き続き住所を有する旨の証明書】

引き続き住所を有する旨の証明書は、県内いずれの市町村でも取得することができます。大泉町でも「引き続き住所を有する旨の証明書」を次のとおり無

期日前投票

投票は、投票日当日にそれぞれの投票所で行うことが原則ですが、投票日に仕事や旅行などのため投票所で投票することができない人は、前もって期日前投票をすることができます。期日前投票の際には、宣誓書兼請求書に必要事項を記入していただきます。

- 期間 3月30日(土)～4月6日(土)
- 時間 午前8時30分～午後8時（4月6日(土)は、午前7時～午後9時）
- 場所 役場（日の出55の1）
- 持参する物 投票所入場券、宣誓書兼請求書

投票所入場券

大事な投票、忘れずに!



選挙人の利便性向上のため、群馬県議会議員選挙から投票所入場券を選挙人1人1枚（はがきサイズ）に変更し、期日前投票および不在者投票で使用できるように、投票所入場券の裏面に宣誓書兼請求書を印刷しますので、ご活用ください。また、移動支援に利用できる利用券も添付します。

不在者投票

※今回の選挙から投票所入場券の裏面に宣誓書兼請求書が印刷してありますので、事前に宣誓書兼請求書に必要事項を記入し、投票所の係員に提出してください。

- 期間 3月30日(土)～4月6日(土)

□投票の方法 不在者投票には、指定病院や指定施設での投票、遠隔地の他市町村での投票、郵便などによる投票がありますので、ご活用ください。不在者投票について詳しくは、広報2月10日号または町ホームページ（<https://www.town.oizumi.gunma.jp/>）をご覧ください



■本年中に執行予定の選挙  
・群馬県知事選挙（7月21日執行予定）  
・参議院議員通常選挙（7月28日任期満了）



■巡回バスによる移動支援  
旧投票所（投票所がなくなつた旧投票区のみ）と共通投票所間で巡回バスを3路線（中学校区ごと）で運行（投票日当日のみ）

□利用期日 4月7日(日)  
□利用方法 巡回バスに乗る際に投票所入場券を係員に提示してください  
※巡回コース 下表のとおり  
※詳しくは、町選挙管理委員会（内線832）へ。

□利用方法 投票所入場券に添付してあるデマンド交通「ほほえみ」利用券を運転手に提出してください  
□利用可能事業者 前頁のとおり

※高齢者デマンド交通「ほほえみ」は、事前に利用登録が必要で、町内在住の65歳以上の人が利用できます。詳しくは、高齢介護課（☎62・2121）にお問い合わせください。

■選挙移動支援 巡回バス運行表（投票日当日のみ運行）

南中学校区乗降場所	1便		2便		3便		4便		備考
	往路	復路	往路	復路	往路	復路	往路	復路	
大泉町役場（発）	9:00	10:00	11:00	12:00	14:00	15:00	16:00	17:00	投票所
丘山町公民館（発）	9:09		11:09		14:09		16:09		
古海西公民館（発）	9:19		11:19		14:19		16:19		
古海東公民館（発）	9:23		11:23		14:23		16:23		
吉田東公民館（発）	9:31		11:31		14:31		16:31		
三吉町公民館（発）	9:35		11:35		14:35		16:35		
大泉町公民館（発）	9:40		11:40		14:40		16:40		
大泉町役場（着）	9:42		11:42		14:42		16:42		投票所

北中学校区乗降場所	1便		2便		3便		4便		備考
	往路	復路	往路	復路	往路	復路	往路	復路	
町立図書館（発）	9:00	10:00	11:00	12:00	14:00	15:00	16:00	17:00	投票所
西部公民館（発）	9:06		11:06		14:06		16:06		
住吉町公民館（発）	9:13		11:13		14:13		16:13		
富士之越公民館（発）	9:18		11:18		14:18		16:18		
南部公民館（発）	9:22		11:22		14:22		16:22		
東部公民館（発）	9:30		11:30		14:30		16:30		
北部公民館（発）	9:38		11:38		14:38		16:38		
町立図書館（着）	9:43		11:43		14:43		16:43		投票所

西中学校区乗降場所	1便		2便		3便		4便		備考
	往路	復路	往路	復路	往路	復路	往路	復路	
西中学校（発）	9:00	9:50	11:00	11:50	14:00	14:50	16:00	16:50	投票所
坂田東公民館（発）	9:08		11:08		14:08		16:08		
古氷公民館（発）	9:18		11:18		14:18		16:18		
寄木戸北公民館（発）	9:25		11:25		14:25		16:25		
西中学校（着）	9:30		11:30		14:30		16:30		投票所

※各乗降場所の出発時間、到着時間は、目安の時間となります。

選挙公報

各候補者の政策や意見などを紹介する選挙公報は、4月3日(水)頃の朝刊（読売新聞、朝日新聞、毎日新聞、産経新聞、東京新聞、日経新聞、上毛新聞）に折り込む予定です。また、選挙公報の発行日以降に、役場、保健福祉総合センター、文化むら、いずみの杜、町公民館、町公民館南別館、図書館、各児童館、老人福祉センター、各高齢者ふれあいセンターなどで配布します。新聞を購読していないなどの

選挙当日の4月7日(日)は、町ホームページで投票および開票の状況をお知らせします。

開票

4月7日(日)午後9時から文化むら展示ホールで行います。選挙人は開票の参観ができます。

投票速報

理由で選挙公報の郵送を希望する人は、事前に町選挙管理委員会に郵送を希望する人の氏名、住所、電話番号を届け出てください。

投票所への移動支援

投票区の見直しにより投票所までの移動が負担となる選挙人の皆さんの利便性向上のため、投票所、期日前投票所までの移

■移動支援タクシー事業者一覧

No.	移動支援タクシー事業者名	電話番号
①	館林タクシーセンター（つゝじ観光バス）	☎75・3333
②	朝日タクシー	☎0120・23・4151
③	太田タクシー	☎45・4126
④	尾島タクシー	☎60・1000
⑤	永島タクシー	☎32・1012
⑥	ニュー太田交通	☎45・8771
⑦	矢島タクシー	☎60・1234
⑧	北関東タクシー	☎88・2358
⑨	明和交通	☎84・3325 ☎91・3122
⑩	介護サービスおむすび	☎080・2569・4479
⑪	介護タクシーたちばな	☎63・8515
⑫	介護タクシーマゼタク	☎63・8600
⑬	ゆきの会	☎62・8232
⑭	福祉タクシーおひさま	☎090・7285・0152
⑮	太田シルバーサービス	☎25・1800
⑯	さなみ介護支援タクシー	☎60・5831

※⑩～⑯の事業者を利用の場合は、事前に利用条件などを事業者にご確認ください。

■高齢者デマンド交通「ほほえみ」

No.	移動支援タクシー事業者名	電話番号
①	矢島タクシー	☎60・1313

※高齢者デマンド交通利用者登録証が必要です。

動支援を次のとおり実施しますので、ご利用ください。

■運賃の公費負担  
自宅（居所）と投票所（期日前投票所）間の移動にタクシーや高齢者デマンド交通「ほほえみ」を使用する場合の運賃の公費負担

【タクシーによる移動支援】  
□利用期間 3月30日(土)～4月7日(日)  
□利用方法 投票所入場券に添付してあるタクシー利用券を

【高齢者デマンド交通「ほほえみ」】  
□利用期間 4月1日(月)～5日(金)  
□利用可能な事業者 左表のとおり



News 01

### 休泊川沿い桜並木に ぼんぼりを設置・点灯します

町では、昼夜、休泊川沿い桜並木を見て楽しんでいただく憩いの場とするために、桜並木の一部に「ぼんぼり」を設置・点灯します。車で越越しの際は、南公園の駐車場をご利用ください。なお、3月31日(日)は、児島橋西側のエムケープラント(株)の駐車場もご利用いただけます。

#### 【桜並木のぼんぼり設置・点灯】

- 期間 3月18日(月)～4月12日(金)の開花中
- 時間 日没(午後6時頃)～午後8時
- 場所 花見橋から児島橋までの間の300mの桜並木(下図のとおり)



■ 昨年の桜並木

#### □注意事項

- ・遊歩道上にシートを敷くなどして、飲食する行為は禁止です
- ・ごみは各自で持ち帰ってください
- ・路上駐車は禁止です

#### 【ひよっこ踊り・ちんどんの披露】

- 期日 3月31日(日)(雨天中止)
- 時間 午後1時30分～
- 場所 花見橋の南、約200mの遊歩道(大利根工業団地側・左図のとおり)



■ 位置図

※詳しくは、道路公園課道路整備係(内線233)へ。

News 02

### 福祉ショップを開催します

町では、町内の障害者就労支援事業所などの生産品を販売する「福祉ショップ」を3月26日(火)に開催します。

福祉ショップは、町内の障害者就労支援事業所などの販売活動を進め、利用者の工賃向上に寄与するほか、障害者就労支援事業所などの活動を広く知らせることを通じて、利用者の生きがいと社会生活の促進を図ることを目的としています。

- 期日 毎月第4火曜日(日程は変更になる場合があります)
- 時間 午前11時～午後1時
- 場所 役場1階町民ホール(日の出55の1)
- 対象施設 所在地が町内にある障害者就労支援事業所など

News 03

### 平成31年度 固定資産税に関する縦覧・閲覧

#### 【共通事項】

- 期間 4月1日(月)～5月7日(火)(土・日曜日、および祝日は除く)
- 場所 税務課資産税係(1階9番窓口)
- 持参する物 運転免許証やマイナンバーカードなどの身分証明書
- 費用 無料
- 【土地・家屋価格等縦覧帳簿の縦覧】

#### 縦覧

縦覧は、自己の資産の評価額が適正であるかをほかの資産と比較して確認するために「土地・家屋価格等縦覧帳簿」で町内の土地・家屋の評価額などをご覧いただく制度です。

- 縦覧内容  
・土地価格等縦覧帳簿(所在地番・地目・地積・評価額)  
・家屋価格等縦覧帳簿(所在地番・構造・種類・床面積・評価額)

News 05

### 福祉医療制度についてのお知らせ

#### 【福祉医療制度が一部変わります】

4月から、重度心身障害者・高齢重度心身障害者の福祉医療費受給資格者証をお持ちの人が、入院時食事療養費について自己負担の助成を受けるには、医療機関窓口で減額認定証の提示が必要になります。減額認定証をお持ちの人でも、受診時に提示されないと助成の対象となりませんのでご注意ください。

一定の所得がある人など、減額認定証をお持ちでない人は、入院時食事療養費について自己負担が発生します。なお、医療費部分はこれまでどおり助成されます。

#### 【減額認定証について】

- 対象 主に住民税非課税世帯の人
- 注意事項  
・加入している健康保険への申請が必要となります

・対象要件や申請の際の必要書類は健康保険によって異なりますので、ご加入の健康保険へお問い合わせください

#### 【子どもの福祉医療費受給資格者証の更新】

平成24年4月2日から平成25

News 04

### 母子・父子家庭などの児童の 入学および進学支度金を支給します

町では、母子・父子家庭などの児童が高等学校に進学する家庭に対して進学支度金を支給します。

- 受給資格 離婚などにより母子・父子家庭となった人や父母のいない児童を養育している次の全ての条件を満たす人  
・町内に在住している人  
・義務教育終了前の児童を扶養し、かつ、その児童と同居している人

- 所得税が課せられていない人
- 生活保護を受給していない人
- 支度金額 2万円
- 申請方法 児童の進学後、必要書類を持参の上、こども課子育て支援係(3階21番窓口)へ直接申請する
- 申請期間 4月15日(月)～26日(金) 午前8時30分～午後5時15分(土・日曜日は除く)
- ※必要書類など詳しくは、こども課子育て支援係(内線352)へ。

年4月1日生まれの人(平成31年4月1日から小学校に入学する年齢)の福祉医療費受給資格者証が更新となり、対象者のいるご家庭に4月1日から有効の新しい受給資格者証を郵送します。現在お使いの受給資格者証はお手数ですが、4月1日以降に国民健康保険課国民健康保険係(1階2番窓口)に返却してください。

なお、対象年齢の人でも、母子・父子家庭などで受給資格のある人につきましては、今回の更新の対象となりません。



## お知らせ

### 城之内公園桜まつり 思いやりエリアの設置

道路公園課

町では、どなたにもきれいな桜を楽しんでいただくため、城之内公園桜まつりの会場に「思いやりエリア」を設置します。エリア内の利用は、高齢者や車いす・ベビーカーの利用者を優先し、いすやテーブルを設置します。ゆつくり桜をお楽しみください。

□設置期間 3月25日(月)～4月7日(日)

□場所 城之内公園本丸南側  
※詳しくは、道路公園課公園緑地係(内線234)へ。



■思いやりエリア

### 環境整備課からのお知らせ

環境整備課

【ごみの出し方の変更について】  
4月からごみの出し方に変更があります。

□変更点

- ・スプレー缶：穴をあける必要はないが、中身を使い切った状態で資源ごみの日に危険なもの(オレンジ色)の収集コンテナに入れる
- ・乾電池：資源ごみの日に危険なもの(オレンジ色)の収集コンテナに入れる
- ・電球：資源ごみの日に危険なもの(水色)の収集コンテナに入れる。割れているものは透明なビニール袋などに入れて出す

### 【4月からのごみ収集カレンダーの配布】

町では、ごみの収集日程が掲載されている2019年度分の「ごみ収集カレンダー」を配布しています。ごみの分別の仕方や、「ごみステーション」に出せないごみなどの例を掲載していますので、活用してください。ごみを出す際は、ルールを守って出してください。

近頃のごみステーションの場所などは、各行政区の区長さんまたは生活環境委員さんへ、ご

## 町内の放射線量の測定結果

□測定日 2月4日～18日  
□測定場所 町内公共施設など27地点  
□測定値(定点測定、地上高さ1m地点)  
・最大値・・・0.089マイクロシーベルト/時  
・最小値・・・0.040マイクロシーベルト/時

町では、放射線量測定値が安定していることから、大泉町放射性物質除染計画に基づいた空間放射線量の測定を平成31年3月末をもって終了します。平成31年度以降は、県が実施している「県及び市町村による全県的な放射線監視」実施計画に基づき、町が測定する4地点(御正作公園、城之内公園、いずみ総合公園、古海第二公園)と県が測定する1地点(児島公園)について5月と11月に実施し、町ホームページ(https://www.town.oizumi.gunma.jp/)で公表します。  
※詳しくは、環境整備課環境係(内線561)へ。

のための春季点検を実施します。次の期間はし尿・浄化槽活での受け入れができませんので、早めのくみ取りや清掃をお願いします。

□受け入れできない期間 4月6日(土)～10日(水)、13日(土)、14日(日)

※詳しくは、環境整備課環境係(内線562)へ。

### 住基ネット関連手続きの一部停止について

住民課

機器の更新のため、住民基本台帳ネットワーク関連手続きの一部を行うことができません。ご理解と協力をお願いします。

□実施日 3月16日(土)

□対象手続き

- ・マイナンバーカードの交付およびカード関連手続き
- ・住基カード関連手続き

※詳しくは、住民課住民係(内線535)へ。

### 農地賃借料について

農業委員会事務局

平成30年1月から12月までの1年間に効力の発生した農地の賃借料情報をお知らせします。

### 環境整備課からのお知らせ

環境整備課

【ごみの出し方の変更について】  
4月からごみの出し方に変更があります。

□変更点

- ・スプレー缶：穴をあける必要はないが、中身を使い切った状態で資源ごみの日に危険なもの(オレンジ色)の収集コンテナに入れる
- ・乾電池：資源ごみの日に危険なもの(オレンジ色)の収集コンテナに入れる
- ・電球：資源ごみの日に危険なもの(水色)の収集コンテナに入れる。割れているものは透明なビニール袋などに入れて出す

### 【4月からのごみ収集カレンダーの配布】

町では、ごみの収集日程が掲載されている2019年度分の「ごみ収集カレンダー」を配布しています。ごみの分別の仕方や、「ごみステーション」に出せないごみなどの例を掲載していますので、活用してください。ごみを出す際は、ルールを守って出してください。

近頃のごみステーションの場所などは、各行政区の区長さんまたは生活環境委員さんへ、ご

なお、賃借料情報は、あくまでも目安となる額ですので、金額は賃貸借当事者間で取り決めをしてください。また、畑については、お問い合わせください。

金納は、全テータ241筆の内99筆(約41%)です。また、物納(米60kg)は、JAへの精算合計額により現金換算した金額1万4000円です。金納と物納の場合の平均額などには、使用貸借(無償)の72筆は含まれていません。

### 【田(水稲)の賃借料(10アールあたり)】

□金納の場合

- ・平均額…7500円
- ・最高額…1万2000円
- ・最低額…4500円

□金納と物納の平均

- ・平均額…9700円
- ・最高額…1万4000円
- ・最低額…4500円

※詳しくは、農業委員会事務局(内線556)へ。

### 下水道接続の補助制度

環境整備課

町では、下水道接続時に必要なくなる浄化槽の撤去費用を補助する「浄化槽廃止補助金」や下水道接続工事のための資金の融資あつせんやその利子を補給

する「水洗便所改造資金等融資あつせん・利子補給」といった補助制度を実施しています。一日も早く下水道への接続工事をお願いします。

□対象 下水道が使用できるようになった日から3年以内(下水道への接続工事を行った人)

※詳しくは、環境整備課下水道係(内線564)へ。

### 国民健康保険の届け出はお早めに

国民健康保険課

国民健康保険へ加入するときや、資格を喪失したときは、必ず14日以内に住民課住民係へ届け出をしてください。届け出には世帯主などの「マイナンバーカード」または「通知カードと写真身分証明書」が必要になりますので、忘れずにお持ちください。

### 【国民健康保険の加入】

町外から転入したときや、職場の健康保険をやめたときなどは、国民健康保険へ加入することになります。加入の届け出が遅れると、国民健康保険の加入資格が発生した月まで遡って国民健康保険税を納めることとなります。

### 【国民健康保険の資格喪失】

類・布類

### □対象団体

大泉町の住民で構成された営利を目的としない団体(育成会・自治会・PTAなど)

### □交付金額

資源ごみを廃品回収業者などに売却した量に応じ、1kgにつき7・6円(1円未満の端数は切り捨て)

### □申請方法

4月中に資源ごみ回収推進団体に登録し、資源ごみ回収実施後1か月以内に、廃品回収業者の仕切伝票の写しなどを添えて、環境整備課環境係へ申請書を提出する

### 【衛生センター春季点検】

衛生センターでは、施設保全

町外へ転出したときや、職場の健康保険に加入したときなどは、国民健康保険の資格を喪失する届け出が必要になります。資格喪失の届け出を忘れると、職場の健康保険などに加入しているも国民健康保険税を請求されてしまうことになります。また、国民健康保険の被保険者証が受診してしまつと、国民健康保険が負担した分の医療費を返還していた場合があります。

※加入や資格喪失の手続きについて詳しくは、住民課住民係(内線534)へ、その他の国民健康保険に関する内容については、国民健康保険課国民健康保険係(内線542)へ。

### 町職員人事異動

総務課

町では、職員の人事異動を行いました。

### 【職員の退職について】

2月4日付

加藤博恵(企画部長)

### 【部長職】

2月14日付

総務部長兼企画部長 上村憲司(総務部長)

※詳しくは、総務課人事係(内線831)へ。

福祉タクシー利用券を  
 交付しています

福祉課

町では、障害者の社会参加を促し、地域における自立した生活を支援することを目的として、福祉タクシー利用券を交付しています。福祉タクシー利用券は1枚500円で、申請された月から1か月あたり4枚を交付します。交付を希望する人は、福祉課社会福祉係または地区民生委員児童委員まで申し出ください。

- 対象者** 本町に居住し、住民基本台帳に登録され、町税の滞納がなく、自動車税または軽自動車税の減免を受けていない人で次のいずれかの障害者手帳の交付を受けている人  
 ・身体障害者手帳の交付を受け、障害の程度が1級または2級の人の人  
 ・療育手帳の交付を受けている人  
 ・精神障害者保健福祉手帳の交付を受けている人

※町では福祉タクシー推進事業にご協力いただけるタクシー事業者（福祉有償運送事業者および介護タクシー事業者を含む）

を募集しています。詳しくは、福祉課社会福祉係 ☎62・2121へ。

3月は  
 自殺対策強化月間です

健康づくり課

自殺は、健康問題や経済問題、家庭問題など複数の要因により、心理的に追い込まれた結果であるといわれています。

相談することによって、問題解決の糸口が見つかるかもしれません。疲れているのに2週間以上眠れない日が続いたり、心身の不調が続く場合は、早めにかかりつけ医、または相談機関で相談しましょう。

【相談機関】

- こころの健康相談統一ダイヤル**  
 □**受付時間** 月～金曜日 午前9時～午後10時（年末年始、祝日は除く）  
 □**連絡先** ☎0570・064・5566  
 ■**館林保健福祉事務所**  
 □**受付時間** 月～金曜日 午前8時30分～午後5時15分（年末年始、祝日は除く）  
 □**連絡先** ☎72・3230  
 ■**健康づくり課**  
 □**受付時間** 月～金曜日 午前8時30分～午後5時15分（年末年始、祝日は除く）

年末始、祝日は除く  
 □**連絡先** ☎62・2121  
 ※詳しくは、健康づくり課 ☎62・2121へ。

国民年金に関するお知らせ

太田年金事務所

【国民年金保険料学生納付特例の申請】

学生納付特例制度により、平成30年度に国民年金保険料の納付を猶予されている人で、平成31年度も引き続き在学予定の人へ、3月末にはがき形式の学生納付特例申請書を送付します。同一の学校に在学されている人は、このはがきに必要事項を記入し、返送することで平成31年度の申請ができます（在学証明書または学生証の写しの添付は不要です）。

なお、平成31年度は学生納付特例制度を利用せず、保険料の納付を希望する場合は、納付書を作成して送付しますので、お近くの年金事務所までお問い合わせください。

【年金受給者が所在不明になったときは】  
 年金を受けている人の所在が1か月以上明らかでないときは、その世帯の世帯員は「所在不明」についての届出」を年金事務所

に提出してください。

水道に関するお問い合わせ

群馬東部水道企業団館林支所

町の水道は、群馬東部水道企業団が管理・運営を行い、安全で安心な水道水を皆さんのご家庭に届けています。水道に関するお問い合わせは、群馬東部水道企業団館林支所へお願いします。

□**営業日** 月～金曜日 午前8時30分～午後5時15分（年末



へ速やかに行う必要があります。届出後、日本年金機構が受給権者の健在を確認し、所在が確認できない場合は年金の支払いが一時止まります。  
 なお、年金の支払いが止まっている人の所在が明らかになったときは、年金の受給を再開するための手続きが必要になります。

※詳しくは、太田年金事務所 ☎49・3716へ。

鏡石町産コシヒカリ  
 プレゼント



広報おおいずみ  
 2月10日号で募集  
 しました「鏡石町  
 産特別栽培米コシ  
 ヒカリプレゼント」  
 へのたくさんのご  
 応募ありがとうございます。正解と  
 応募総数は以下のとおりです。

当選された10人には、後日電話で連絡をしますので、指定日に広報情報課（2階15番窓口）へ受領にお越しください。

□**正解** ①-C ②-A ③-B  
 □**応募総数** 123通（正解は123通）

※詳しくは、広報情報課広報広聴係（内線281）へ。

町ファミリー・サポート・センターでは、地域で育児の援助を受けたい人で行いたい人が会

町ファミリー・サポート・センターをご利用ください

町ファミリー・サポート・センター

- 年始、祝日は除く  
 □**受付内容**  
 ・水道の開始、中止などの届出  
 ・水道料金について  
 ・水道のトラブル（水の濁りや水が出ない、漏水など）  
 ・水道工事について  
 ※詳しくは、群馬東部水道企業団館林支所 ☎80・3201へ。

- 員となり、センターを通して育児の助け合いを有料で行うほか、産前産後の家事や育児をサポートする「ママヘルプ事業」も行っていきます。  
 □**こんな時に利用できます**  
 ・保育園・幼稚園・学童保育・塾・習い事などへの送迎  
 ・放課後の預かり  
 ・冠婚葬祭や保護者の病気、その他急用の場合の預かり  
 ・夏休みなど長期休業中の終日預かり  
 ・病児・病後児の預かり  
 □**会員の種類**  
 ・おねがい会員（援助を受けた人）…生後6か月以降のお子さんをお持ちの人。会員登録

■1時間当たりの料金

時間	料金
午前8時～午後6時	700円
午後10時～翌日午前5時	1,050円
その他の時間	800円

録は随時可能で登録は無料  
 ・まかせて会員（援助を行う人）…心身共に健康で、所定の講習を受けた人。講習日程については後日お知らせします  
 ・どっちも会員…おねがい会員、まかせて会員を両方兼ねる人  
 □**利用料金** 左表のとおり

- ・利用状況により、別途食事代や交通費などがかります
- ・土・日曜日、祝日や病児・病後児の預かりは別料金となります
- ・ひとり親家庭への助成制度があります

※ママヘルプ事業などの詳細は、町ファミリー・サポート・センターホームページ（<http://www.oizumi-fsc.jp>）でご覧いただけます。詳しくは、町ファミリー・サポート・センター ☎55・8373へ。

【広告】

【広告】

**国家公務員採用試験**

人事院関東事務局

人事院では、平成31年度に次の国家公務員採用試験を行います。

**【共通事項】**

□ 申込方法 専用アドレス

(<http://www.jini.go.jp/saiyo/saiyohm>) から申し込む

■ 総合職試験（院卒者・大卒程度試験）

□ 試験日 4月28日(日)

□ 受付期間 3月29日(金)～4月8日(月)

■ 一般職試験（大卒程度試験）

□ 試験日 6月16日(日)

□ 受付期間 4月5日(金)～17日(水)

■ 一般職試験（高卒者・社会人試験（係員級））

□ 試験日 9月1日(日)

□ 受付期間 6月17日(月)～26日(水)

※詳しくは、人事院関東事務局  
 ☎048・740・2006へ。

**サイバー犯罪に注意！**

大泉警察署

インターネットを安全に利用するために、次の対策を心がけましょう。

**□ 対策**

- ・ WindowsなどのOSや各種ソフトウェアは最新の状態にする
- ・ ウイルス対策ソフトを導入し、最新の状態を保つ
- ・ パスワードに推測されやすく簡単なものを使わない
- ・ 身に覚えのない電子メールは安易に開封しない
- ※インターネットで困った場合は、1人で悩まず警察の相談窓口などに相談しましょう。詳しくは、大泉警察署 ☎62・0110へ。

**宝くじ公式サイトで宝くじが購入できます**

（公財）群馬県市町村振興協会

- ・ 昨年10月から、宝くじ公式サイトで宝くじのインターネット販売が開始されました。
- ネット購入のメリット
- ・ いつでも購入可能
- ・ 購入から受取までネットで完結
- ・ ためて使える宝くじポイント
- ・ お持ちのクレジットカードで購入可能
- ・ 継続購入による買い忘れ防止機能
- ※詳細は、宝くじ公式サイト (<https://www.takarakuji->

official.jp) でもご覧いただけます。詳しくは、（公財）群馬県市町村振興協会 ☎027・290・1350へ。

**子ども食堂**

各子ども食堂

各子ども食堂では、皆さんの参加をお待ちしています。なお、メニューは変更になる場合があります。

**【共通事項】**

□ 対象 町内在住の子どもとその保護者など

□ 費用

- ・ 子ども：無料
- ・ 大人：300円

■ おおいずみっ子食堂

□ 期日 3月23日(土)

□ 時間 正午～(午前11時受付開始)

□ 場所 町公民館(吉田2465)

□ 定員 80人(当日受付)

□ メニュー 三色そば(1)飯、みそ汁、かき菜、果物

※詳しくは、おおいずみっ子食堂 ネット・杉本さん ☎0990・1808・5969へ。

■ よりき子ども食堂

□ 期日 4月13日(土)

□ 時間 正午～(午前11時受付開始)

**児童館のイベント**

各児童館



- 場所 寄木戸南公民館(寄木戸1101の2)
- 定員 60人(当日受付)
- メニュー カレーライス、季節の野菜、デザート
- ※詳しくは、よりき子ども食堂の会・月橋さん ☎080・6582・5501へ。
- あさひ子ども食堂
- 期日 4月14日(日)
- 時間 正午～(午前11時30分受付開始)
- 場所 特別養護老人ホームあさひ(朝日4の17の30)
- 定員 30人(当日受付)
- メニュー カレーライス、サラダ、果物
- ※詳しくは、あさひ子どもコミュニティ・宮下さん ☎080・6702・8603へ。

■ 東児童館  
**【おいでよ児童館（1年生の歓迎会）】**

- 児童館の紹介や説明、ゲームなどを行います。
- 期日 4月15日(月)
- 時間 午後3時30分～4時30分
- 対象 小学生
- 西児童館
- 1年生の歓迎会 あそぼう元気に児童館
- 遊びの紹介やゲーム、お楽しみコーナーで遊びましょう。
- 期日 4月12日(金)
- 時間 午後2時～3時
- 対象 小学生
- 南児童館
- パクンちゃんを作っておそぼう
- ストローをひっぱるとパクパクと音をたてて動く。パクンちゃんを作り、物をつかんだりはなしたりして楽しく遊びましょう。
- 期日 3月20日(水)
- 時間 午後1時30分～3時
- 対象 小学生
- 1年生の歓迎会
- 児童館の使い方の説明、ゲームなどを行います。新1年生の皆さんにはプレゼントがあります。
- 期日 4月22日(月)
- 時間 午後3時30分～4時30分
- 対象 小学生

- 北児童館
- 素敵なパフォーマンスをみてみよう！
- 大泉チアリーディングチーム「プレイズ」の皆さんによるダンスやパフォーマンスをみて楽しい時間を過ごしましょう。
- 期日 3月28日(木)
- 時間 午後2時～3時
- 対象 どなたでも参加できます
- おいでよー 北児童館（1年生の歓迎会）
- 遊びの紹介やゲーム、お楽しみコーナーで遊びましょう。新1年生の皆さんにはプレゼントがあります。
- 期日 4月17日(水)
- 時間 午後2時30分～4時30分
- 対象 新1年生
- ※詳しくは、各児童館へ。
- ・ 東児童館 ☎62・0133
- ・ 西児童館 ☎62・4689
- ・ 南児童館 ☎63・1721
- ・ 北児童館 ☎63・3820

**【広告】**

**【広告】**

**【広告】**





活きな世界のグルメ横丁

町観光協会

2019年も「活きな世界のグルメ横丁」がスタートします。開放的な気分で世界のグルメを堪能しながら、大泉町ならではのインターナショナルな雰囲気を感じることが出来ますので、ぜひお越しください。

□期日 3月24日(日)  
□時間 午前11時～午後4時  
□場所 いずみ緑道花の広場  
□内容 各国の珍しいグルメ、サンバや町内在住のパフォーマーの出演など

※詳しくは、町観光協会 ☎61・2038)へ。

□期日 3月24日(日)  
□時間 ・御神楽…午前10時～午後4時  
・探湯神事…午後3時～  
□場所 社日稲荷神社  
(城之内1-13-5)  
※詳しくは、井上正俊さん ☎62・3647)へ。

いずみの杜春のイベント

いずみの杜

いずみの杜では、春のイベントを開催します。

■【およげー 杜のこいのぼり】  
ミニこいのぼりにメッセージを書き込んで、ラウンジの壁に飾りましょう。

□期間 4月9日(火)～5月5日(日)  
□時間 午前10時～午後9時(開館時間内)  
□場所 いずみの杜ラウンジほか(朝日4の7の1)

■【春のいずみの杜まつり・第6回グルメの祭典】

■【共通事項】

□期日 4月21日(日)(第6回)

ルメの祭典は雨天決行)

□時間 午前10時～午後3時

■【第6回グルメの祭典】

□場所 芝生広場(御正作公園)  
□内容 地元飲食店による自慢料理の販売

■【からくり城(巨大遊具)で遊ぶ】

□場所 いずみの杜多目的ホール  
□対象 小学生以下(未就学児は保護者同伴)

■【緑の中の音楽祭】

□場所 いずみの杜野外ステージ

□出演 地元の音楽ボランティア

■【季節の湯】

□期日 5月5日(日)  
□時間 午前10時30分～午後8時30分  
□内容 菖蒲湯

※詳しくは、いずみの杜 ☎20・0035)へ。

の森ホール(邑楽町中野2569の1)

□費用 25000円

※チケットの予約など詳しくは、館林中央ライオンズクラブ黒澤さん ☎88・0791)へ。

募集

私たちの町は、私を守る  
消防団員

安全安心課

消防団は、各市町村に組織されている消防機関です。消防団員は、普段、自分の仕事に携わりながら、火災や風水害、地震などの災害時の活動に限らず、火災予防広報、各種訓練などの防災活動を行い、町民の生命・身体・財産を守るため活躍しています。町内に居住または勤務する18歳以上で健康な人であれば、男女を問わず入団できます。

※消防団員が災害活動などの消防団活動を行うときは、非常勤特別職の地方公務員となり、活動中のけがなどには、公務災害補償が受けられます。詳しくは、安全安心課消防係 ☎40・3403)へ。

ジャズコンサート

館林中央ライオンズクラブ

館林中央ライオンズクラブでは「アイバンクチャリティ・ジャズコンサート」を開催します。

□期日 4月20日(土)  
□時間 午後2時開演(午後1時30分開場)  
□場所 邑楽町中央公民館 邑

地域子育て支援センターサークル参加者

各地域子育て支援センター

地域子育て支援センターでは、4月からの参加者を幼児の年齢別に募集します。

【共通事項】

□内容 お誕生会、クッキング、身体測定、散歩、製作、絵本の読み聞かせなど

□対象 0～2歳児とその保護者

【地域子育て支援センター「エンゼル」】

□活動日  
・月曜日の午前中(人数増で水曜日も)：0歳児  
・火曜日の午前中：1歳児  
・第3木曜日の午前中：ベビーマッサージ  
・金曜日の午前中：2歳児・サークル活動

□開放時間 午前9時～午後4時

□場所 地域子育て支援センターエンゼル(エンゼル保育園内 下小泉410)

□定員 各年齢ごとに20人程度

□申込方法 地域子育て支援センターエンゼルに電話で申し込む

□申込期限 3月30日(土)

地域子育て支援センター「キラキラらんど」

活動日

・月曜日の午前中：自由開放日(年齢に関係なく利用可)  
・火曜日の午前中：2歳児  
・水曜日の午前中：1歳児  
・木曜日の午前中：0歳児  
・金曜日：相談・開放日

□開放時間 午前9時～午後3時

□場所 地域子育て支援センターキラキラらんど(みよし保育園内 吉田956)

□申込方法 地域子育て支援センターキラキラらんどへ直接申し込む

□申込開始日 4月8日(月)

※詳しくは、地域子育て支援センターキラキラらんど ☎63・1900)へ。

県営住宅入居者

県住宅供給公社

今回募集する団地など詳細は、募集案内でご確認ください。入居者は、公開抽選で決定します。

□対象(収入制限あり) 現在、住宅に困窮している人

各種自衛官

自衛隊群馬地方協力本部太田出張所

防衛省では、次の自衛官を募集します。

■【予備自衛官補(一般公募・技能公募)】

□応募資格 日本国籍を有し、2019年7月1日現在の年齢が次に該当する人

・一般：18歳以上34歳未満



・技能：18歳以上で指定された国家資格などを有する人(ただし、所持資格別に採用上限年齢あり)

□受付期限 4月12日(金)

□試験日および場所 受付時にお知らせします

■【一般幹部候補生】

□応募資格 日本国籍を有し、2020年4月1日現在の年齢が次に該当する人(大卒程度試験と院卒者試験の併願可)

・大卒程度試験：22歳以上26歳未満(修士課程修了者(見込み含む)などは28歳未満)

・院卒者試験：修士課程修了者(見込み含む)で20歳以上28歳未満

□受付期限 5月1日(水)

□試験日(1次試験) 5月11日(土)

□試験場所 受付時にお知らせします

※詳細は、自衛隊群馬地方協力本部太田出張所ホームページ(http://www.mod.go.jp/pco/gunma/)をご覧ください

試験も試験日・試験場所が変更される場合があります。詳しくは、自衛隊群馬地方協力本部太田出張所 ☎45・5563)へ。



「村山町長の今日も全力投球!」のページでは、日々の業務や活動などを抜粋してお伝えします。また、町ホームページ (<https://www.town.oizumi.gunma.jp/>) でも、随時更新していますので、皆さんぜひご覧ください。  
※詳しくは、秘書課 (内線852) へ。



2月6日、群馬県出身の若手落語家ユニット「上州事変」の皆さんが来庁され、県内全35市町村で公演をした「本州事変」に名称を変えるくらいの勢いでがんばってもらいたいとエールを送りました。



2月15日、毎日新聞社主催「第311回毎日メトロポリタンアカデミー」に招待され、多文化共生の推進には国や自治体のみならず外国人を受け入れる企業も責任を担い、共生施策を進めることが必要とお話しました。



2月21日、茨城県境町と「人事交流協定」を締結しました。この協定により相互に職員を派遣することで、それぞれが行う先進的な取り組みを共有し合い、行政運営の活性化に繋げていきたいと思っております。

教室・講座

親子手あそび教室

図書館

図書館では、親子で楽しい時間を共有できる手あそびの仕方や実践・応用について学ぶ「親子手あそび教室」を開催します。

- 期日 3月16日(土)
- 時間 午前10時〜
- 場所 図書館1階視聴覚ホール(中央3の11の21)
- 講師 大泉保育福祉専門学校 講師
- 対象 手あそびに興味のある人
- 申込方法 当日、直接会場へお越しください
- 費用 無料
- ※詳しくは、図書館 (☎63・6399) へ。

ゴックンモグモグ教室

健康づくり課

町では、生後5〜8か月の乳児とその保護者を対象にした「見て食べておぼえる」離乳食教室を行います。

- 期日 4月23日(火)

- 時間 午前10時〜11時
- 場所 保健福祉総合センター(〒0102465)
- 内容 離乳食の基本的な調理方法とメニューの紹介・試食
- 講師 町管理栄養士
- 対象 町内在住の人
- 定員 15人(定員になりしだい締め切り)
- 申込方法 健康づくり課へ直接または電話、町ホームページ (<https://www.town.oizumi.gunma.jp/>) から申し込む
- 申込期限 4月19日(金)
- 持参する物 室内履き、ベビーカー
- 費用 無料
- ※詳しくは、健康づくり課 (☎62・2121) へ。



「めざせ!健康長寿」心身共にいきいきとした生活を

つつじメンタルホスピタル つつじメンタルホスピタルでは、健康長寿をテーマにした講

- 演会を開催します。
- 期日 4月13日(土)
- 時間 午後2時〜(午後1時30分開場)
- 場所 館林市文化会館大ホール(館林市城町3の1)
- 内容・講師
- ・健康長寿をテーマとした講演: 新井康通氏(慶應義塾大学病院百寿総合研究センター専任講師)
- ・認知機能の向上と健康延伸に役立つ最適運動等を取り入れた講演: 山本晃永氏・井上智恵氏(株)ワイズ・スポーツ&エンターテインメント)
- 対象 どなたでも参加できます
- 定員 1000人(定員になりしだい締め切り)
- 申込方法 当日、直接会場へお越しください
- 費用 無料
- ※詳しくは、つつじメンタルホスピタル認知症疾患医療センター (☎57・6366) へ。



糖尿病教室

公立館林厚生病院

公立館林厚生病院では、「糖尿病教室」を開催します。

- 期日 3月27日(水)
- 時間 午後3時〜4時
- 場所 公立館林厚生病院3階スタッフロウンジ(館林市成島町262の1)
- 内容 糖尿病と合併症について
- 講師 磯谷有見子氏(公立館林厚生病院看護副師長・日本糖尿病療養指導士)
- 対象 どなたでも参加できます

- 定員 50人(定員になりしだい締め切り)
- 申込方法 当日、直接会場へお越しください
- 費用 無料
- ※詳しくは、公立館林厚生病院 (☎72・3140) へ。



相談

こころの健康相談

健康づくり課

町では、うつや不眠、ストレスなどさまざまな心の問題について悩みごとのある人を対象にした、医師による個別の健康相談を行います。

- 期日 4月25日(木)
- 時間 午後2時〜4時
- 場所 保健福祉総合センター(〒0102465)
- 担当 柴田信義氏(柴田メン

手話奉仕員養成講習会

町社会福祉協議会

町社会福祉協議会では、基礎的な手話を習得し、聴覚障害者の良き理解者として広く奉仕活動を実践する「手話奉仕員」の養成講習会を開催します。

- 期日 5月8日〜10月30日の毎週水曜日(全25回)
- 時間 午後7時〜9時
- 場所 邑楽町中央公民館中会議室1・3(邑楽町中野2569の1)
- 講師 館林市聴覚障害者福祉協会
- 対象 大泉町、邑楽町および千代田町のいずれかに在住・在勤し、全日程に出席できる人
- 定員(各課程とも定員になりしだい締め切り)
- ・入門課程(手話に興味のある人) : 30人
- ・基礎課程(入門課程などを修了した人) : 30人
- 申込方法 町社会福祉協議会へ直接、費用を添えて申し込む
- 申込期限 4月24日(水)
- 費用 各課程ともに700円(保険代)
- ※別途テキスト代がかかります。詳しくは、町社会福祉協議会 (☎63・2294) へ。

タルククリニック院長

- 申込方法 健康づくり課へ電話で申し込む(予約制)
- ※詳しくは、健康づくり課 (☎62・2121) へ。

ご厚意ありがとうございます (敬称略)

- 財政調整基金
- ・100万円 大澤秀之
- ・10万円 大泉町小売酒販組合

ご応募お待ちしております

# Q 広報クイズ

町商品券が20人に当たる

3つの答えの中から正しいものを選んでお送りください。応募した人の中から抽選で20人に500円分の大泉スタンプ加盟店共通商品券をプレゼントします。

### 今月の問題 (ヒント)

- ①川沿い桜並木 (8ページ)
  - ①利根      ②渡良瀬      ③休泊
- ②城之内公園桜まつりOエリア (10ページ)
  - ①お花見      ②お楽しみ      ③思いやり
- ③〇犯罪に注意! (14ページ)
  - ①サイバー      ②組織      ③完全
- ④〇員募集 (16ページ)
  - ①応援団      ②消防団      ③劇団
- ⑤親子〇あそび教室 (18ページ)
  - ①京      ②数      ③手

☆あなたの「春の楽しみ」を教えてください (お答えの中から、広報おおいずみに掲載させていただきます)。

□応募方法 はがきまたはメールに必要事項を記入し、応募する (1人につきどちらか1通まで)

□必要事項 クイズの答え (例: ①-A)、住所、行政区、氏名、年齢、電話番号

□応募期限 3月22日(金)

□応募先

〒370-0595

大泉町役場 広報情報課 「広報クイズ」係

quiz-kouhou@town.oizumi.gunma.jp

※町政などに関するご意見要望がありましたら書き添えてお送りください。楽しい情報や文芸、イラスト、各種作品も大歓迎! (匿名を希望する人は「匿名希望」と明記してください)

### □2月号の正解

- ①-C    ②-A    ③-C    ④-B    ⑤-A

□応募総数 125通で正解は122通でした

### □当選者(敬称略)

金子郁恵(1区) 若林春江(3区) 木本洋子(7区)  
 久保田弥生(9区) 原田文子(9区) 川田淳一(15区)  
 富岡 勝(18区) 中里弘實(18区) 服部あけみ(18区)  
 須永藤江(19区) 岩瀬年博(22区) 川島 琉(22区)  
 関根澄夫(22区) 竹内和徳(22区) 岡部小百合(23区)  
 関口澄江(24区) 若林晴枝(24区) 小林 恵(25区)  
 持田千恵子(25区) 高橋幸江(27区)

## 私のひとこと

皆さんからのご意見・ご質問  
お待ちしております

### お花見の エピソード

〒370-0595 大泉町役場 広報情報課宛  
☎63・3111  
✉kouhou@town.oizumi.gunma.jp

#### 亡き父との思い出

花見と言えば亡き父との思い出です。ドライブ好き&好きな父は本当にあちこち連れていってくれました。圧巻は福島県三春の滝桜。いつかまたあの風景を見に行きたいなど思っています。

P・N さくらんぼ

#### 桜は魔法の花

毎年、味の素の工場近くの桜並木や、城之内公園の桜を見に行きます。カメラを持って行くのですが、すれ違う人

#### 絆が深まる...

城之内公園での花見で近くのスーパーで材料を買い、もつ鍋

たちに「すみません、写真を撮っていただけますか?」と毎年のように声をかけられます。撮った写真を確認してもらおうと「とても良く撮れてるね!」と笑顔で褒めてくださるので、私もとても嬉しい気持ちになります。桜は、色々な人を笑顔にしてくれるのと同時に、人との繋がりや心を暖かくしてくれる魔法の花だと思えます。

P・N デミオのゆうちゃん

#### 花見会の席取りで...

会社入社時に新入社員初の大仕事との事で、その年の新入社員が指名され、上野公園で行われる会社の花見会の席取りに早朝から、かりだされて、とにかく寒くて、また一

をした事がありました。準備も下拵えもみんなで手分けをしなからやっただけで絆が深まり、これも綺麗に咲かせていただいた「桜」さんのおかげです。ずっとみんなを喜ばし、憩いの場できて下さいね「桜」さん(笑)

井川 明治

#### 町民が楽しめる場所

地元の城之内公園が毎年花見スポットです。家族で歩いて行ける距離なので、今春も楽しみにしている所です。樹木が老木化しつつあり、一部伐採のうわさも聞こえています。若い苗木を沢山植えて県内桜の名所として、これからも町民が楽しめる城之内公園であって欲しいと願っています。

P・N ゆかり

日が長くて会が始まるまで辛かったです。匿名希望

手話サークル「はるにれの会」では楽しく手話を学ぶことができます。手話に興味がある人はぜひ遊びに来てください。  
手話サークル「はるにれの会」  
石関 基さん



右手のこぶしで左手の手首の甲側を2回叩く。

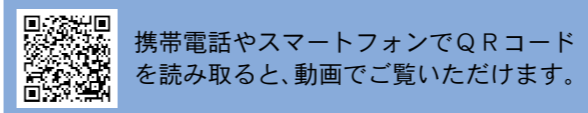

携帯電話やスマートフォンでQRコードを読み取ると、動画でご覧いただけます。

## 今月のひとこと お疲れ様

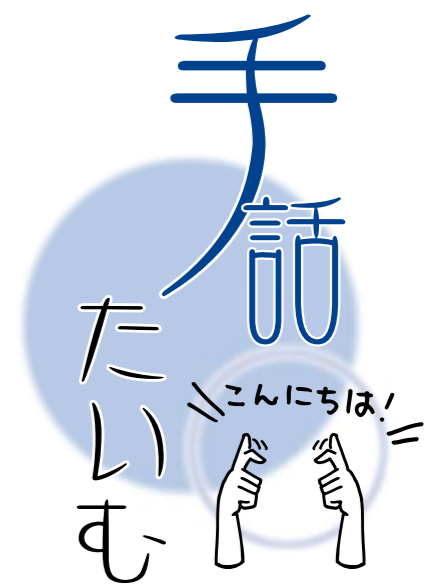

今回ご紹介する手話は、「お疲れ様」です。この手話は相手を労うときに使用してください。今回紹介した手話は町ホームページ(<https://www.town.oizumi.gunma.jp/>)でもご覧いただけます。  
※詳しくは、福祉課障害福祉係(☎62・2121)へ。

## 限りある資源を大切にしましょう!



白色トレイは資源ごみです。軽く水で流し、乾かしたものを白色ネットに入れましょう。ただし、油や汚れの落ちないものは「燃えるごみ」に出してください。

- 注意事項
- ・色つき、絵つきのトレイや発泡スチロールは灰色(その他プラスチック類)の収集袋に入れてください
- ※詳しくは、環境整備課環境係(内線562)へ。

このコーナーでは、ごみの分別方法やワンポイントを紹介します。

きちんと分別  
できていますか?

詳細は、ごみ収集カレンダーをご確認ください。



### 手作りの大きなひな人形が完成 ひなまつりグッズをつくろう

2月9日、西児童館で「アートにチャレンジ ひなまつりグッズをつくろう」が行われました。同児童館のひなまつりで飾るひな人形を作るこの行事にはたくさんの子どもたちが参加。人形から着物まですべて手作りのため、その大きさから、子どもたちが悪戦苦闘する姿も見られましたが、最後にはかわいらしい大きなひな人形が完成しました。



### 100歳のお誕生日おめでとうございます 長寿を祝う

2月13日、100歳の誕生日を迎えた森久子<sup>もりひさこ</sup>さんに町から慶祝状や記念品が贈られました。施設のホールに誕生日をいっしょに祝おうとたくさんの方が集まるなか、バースデーケーキが用意されると森さんは皆さんに元気よく「ありがとうございます」とお礼の言葉を伝えました。



### 災害を地域で乗り越えよう 協働のまちづくり講演会

2月13日、町公民館で（一財）ダイバーシティ研究所代表理事の田村太郎氏による「誰も取り残されることのない防災！ 地域で乗り越える災害時対応」と題した講演会が開催されました。講演会では、高齢化と人口減少が進んだ地域の変化を踏まえ、今までの防災の考え方を根本から変えること、訓練を繰り返し行い変化する課題に気づいて改善を図ること、普段の生活の中に防災の視点を取り入れることなどが必要とお話いただきました。



### 日頃の活動の成果を発表しました 第36回公利連サークルフェスティバル

2月16・17日の2日間、文化むらを会場に「第36回公利連サークルフェスティバル」が開催されました。町公民館を拠点に活動している各サークルがコンサートや作品展覧会を行い、日頃の活動の成果を発表しました。コンサートでは「東毛歌謡愛好会」によるミニリサイタルも行われ、会場を訪れた人を楽しませていました。

### お絵かきパンケーキができる秘密は？ 男女共同参画推進講座

2月17日、町公民館実習室で「お絵かきパンケーキで野菜サンドを作ろう！」が開催されました。この講座は、男性の家庭参画を推進する目的で実施されており、たくさんのお父さんも参加しました。パンケーキのお絵かきを可能にする秘密は、生地を焦げ。砂糖（はちみつ）とタンパク質（卵・牛乳）を加熱するとメラノイジン（焦げ）が発生するメイラード反応を利用したもので、加熱されたプレートの上に初めにはちみつ入りの生地でお絵かきをした後、普通の生地を流し込むことにより焦げの模様ができる仕組み。お絵かきパンケーキが焼き上がった後は、ハムや野菜をサンドしてできあがり！ 参加した皆さんは、食の大切さと料理の楽しさを科学を通して学びました。



上手に焼けました



おいしいよ〜

### 大きくなって帰ってきてね！ さけの稚魚放流



3月3日、埼玉県熊谷市側の利根川河川敷で「さけの稚魚放流」が行われ、あいにくの天気にもかかわらず、たくさんの家族連れが参加しました。この放流は、地域の子供たちが自然を学ぶイベントとして定着しており、昨年12月に大泉町民懇話会から配布された受精卵を大切に育てこの日を迎えた子どもたちは、別れを惜しみながらも「大きくなって帰ってきてね」と声をかけながら放流し、元気よく泳ぎ出すさけの稚魚を見守っていました。





カサブランカ大泉店 店長  
塚本 エジソン  
ジュニオールさん

# 今日の 花まる

このコーナーでは、さまざまな大会やコンクールで入賞した人や花まるをあげたい人などを紹介します。

ブラジルレストランやスーパーマーケットが入るショッピングセンター「カサブランカ大泉店」店長の塚本さんは、町をよくしていきたいという思いから、多文化共生の推進に理解を示すだけでなく、炊き出し訓練や各種イベントなど町が実施している行事に対し、食材や飲み物などさまざまな物資の提供をしています。



菅田真由さん  
(15歳)

町内で夢に向かってがんばっている人をご紹介します。



大泉町立西中学校の3年生。校内の合唱コンクールでは、3年続けて指揮者を務める。また、陸上部の部長として部をまとめ、長距離走でも数々の実績を残す。週末には、スイミングに通うなどさまざまなスポーツに挑戦していた。

休み時間に友だちと話をするのが楽しみ。卒業を控え、先生や友だちとの残された時間を大切にしたいとニコリ。

読書や税などの作文、標語、ポスター…。これらは、菅田さんが取り組み、見事入賞し授与された賞状の数々。さまざまな情報を受け取り、その情報をデザインし、表現することに非常に長けていて、毎日実践しているという新聞の社説をまとめる課題もまったく苦にならないこともその証左であるといえます。また、向上心が非常に高く、自分に厳しく勉強に取り組む姿勢は模範的で、他の生徒に与える影響も少なくはなく、自分も勉強しなければと思わせるほど。担任の先生もこれといった欠点が見つからないと舌を巻きます。そんな菅田さんの将来の夢は「国際社会で活躍することのできる女性」。以前は、明確な夢を持つ

ていなかったといいますが、きっかけは、昨年大泉ユネスコ協会が主催した「ユネスコ国際理解バス」に参加したことだったそう。JICA・JAXAを訪問し、さまざまな国の研修生と昼食をとりながら英語で交流したことに強い衝撃を受けたといいます。受験が終わるまでは、塾で帰りが遅くなった後でも、へとへとになるまで勉強を続け、見事志望校に合格。進学先も将来を見据え、英語に力を入れることができる環境を選んだそうです。将来の職業は、今はひとつに絞ることはせず、高校・大学と進学するなかで、視野を広く持ち、いろいろな経験を重ねながら可能性を追求していくという菅田さんに、周囲の期待は膨らむばかりです。

## Yell for the future

### 担任から応援メッセージ

何事にも一生懸命な菅田さん。国際社会で活躍する素敵で頼りになる女性になってほしいです。将来が非常に楽しみで、成人式でその答えを知りたいです。

## わが家の宝

「わが家の宝」では、町内在住のお子さんを紹介しています。掲載希望の人は、広報情報課（内線281）へ。



井達莉大朗くん  
(22区・2歳)

### パパママからひとこと

乗り物やお兄ちゃんのこと大好きでいつも元気いっぱいな莉大朗。これからも笑顔をたやさず、いろいろなことに挑戦してね！



根本 朔空くん  
(20区・4歳)

### パパママからひとこと

いつも弟のことを気にかけてくれて、好きな食べ物でも人に分けてあげられる優しい朔空。いっぱい遊んですくすく大きくなあれ！

多言語コーナー

なんて  
いうのかな?



大泉町には南米系をはじめとする多くの外国籍の人が生活しています。このコーナーでは、身近なコミュニケーションツールのひとつとして役立つ簡単な言葉を、日本語・英語・ポルトガル語で紹介していきます。今回は日常生活に役立つワンワードです。

今月のOne word

どういたしまして



日本語

Douitashimashite  
どういたしまして



英語

ユア ウェルカム  
You're welcome



ポルトガル語

ジ ナーダ  
De nada

今月のひと皿  
Healthy One dish

毎月活動している食生活改善推進員さんが作った一皿をご紹介します。

ご飯がちょっと残ったら作ってみませんか

コロコロチーズのコンソメおにぎり

カルシウムが豊富なチーズとごまを使ったおにぎりです。いりごまを入れることで、香りが引き立ちます。小ぶりなので、ちょっと小腹が減ったときや、おやつにぴったりです。

●栄養価 (おにぎり1個あたり)

エネルギー	112kcal	糖質	18.9g
たんぱく質	2.9g	食物繊維	0.3g
脂質	2.3g	塩分相当量	0.5g

●材 料 (小3個分)

ごはん	150g (お茶碗1杯)
6Pチーズ	1個
いりごま	小さじ1
コンソメ	小さじ1/2

●作り方

- ①チーズを5mm程度の角切りにする。
- ②ごはんに入ったごまとコンソメを混ぜ、全体に混ぜたら①のチーズを加えて軽く混ぜる。
- ③3等分して、丸くにぎる。



俳句

節分や夫偲びつつメは福茶  
堀越ちせ子 (30区)

いくたびの目覚し音や朝寝する  
江口典子 (30区)

へいずみ俳壇

春兆す茹で菜にのころえぐみかな  
林 宣子 (1区)

初午や真砂女いるよな路地の裏  
真下忠男 (11区)

手を翳し焚火に燥く通学路  
泉谷澄美 (17区)

重ねきし確かな時間冬銀河  
青木しず子 (20区)



文芸

短歌

我が家の弥生のおひな様  
三人揃って寒風の中学舎に急ぎ  
いくつもの涙の川をわたりけり  
がまんがまんと母の教えに  
久保田ヒロ子 (27区)

猫背なる背をボンボンされぬやう  
背筋を伸ばし夫と外出  
成島福子 (14区)

やよい短歌会

寒き朝試合の開始待つ子等よ  
柴崎八重子 (20区)

笹子鳴く水の涸れたるボンブ小屋  
栗原 満 (22区)

凍みどうふ吊るせば浮かぶ母の顔  
安田 功 (24区)

春立つや今朝の赤城へ窓開くる  
前嶋春生 (28区)

如月やさざ波たちて光る河  
青木京子 (30区)

のどけしや利根より仰ぐ白き富士  
野口一美 (30区)

縦横に線を描きつ麦青む  
松村美智子 (熊谷市)

無口なる弟作りし足台を  
なでれば木目の温かきかな  
山中志津江 (17区)

おそろいの洋服を着た孫姉妹  
熱唱嬉しきコンクールかな  
富田美亀江 (17区)

誕生日娘と私は水瓶座  
二人を一緒に孫が祝いて  
前田洋子 (11区)

新年会に集へる人ら歳重ね  
静かに過ぎぬ午後のひととき  
濱野シズ江 (2区)

聳え立つ枝垂れ糸杉見上げたり  
酒を注ぎて切らむとする朝  
青木登美江 (20区)

文芸作品・イラストを募集しています。掲載希望の人は広報情報課へご応募ください



みんなのイラスト



PN すぬーびー



PN みおりん



PN むったんのおかん。



PN チャーリーぶらうん



いっしょにご利用ください

Twitter  
https://twitter.com/oizumi\_koho

Facebook  
https://www.facebook.com/oizumi.town

マチイロ  
http://machihiro.town/gunma\_oizumi

安全安心メール

町内無線放送が聞き取れなかった場合はお電話ください  
通話料無料のフリーダイヤル ☎0120・313・141

F Mラジオ放送 76.7MHz

4月 みみよりOIZUMI 番組表

月～金曜日 昼12:50～13:00  
夜18:30～18:40



1日(月)・3日(水)・5日(金)	町の新鮮な話題をご紹介します!
2日(火)・4日(木)	健康づくり課からのお知らせ
8日(月)・10日(水)・12日(金)	町の新鮮な話題をご紹介します!
9日(火)・11日(木)	町公民館からのお知らせ
15日(月)・17日(水)・19日(金)	町の新鮮な話題をご紹介します!
16日(火)・18日(木)	図書館へ行こう!
22日(月)～26日(金)	町の新鮮な話題をご紹介します!
29日(月)～5月3日(金)	町の新鮮な話題をご紹介します!

平成31年3月10日～4月7日

日曜・祝日当番医 変更になる場合があるため、電話で確認してから受診してください

月日	内科	外科	耳鼻科	歯科	
3月10日 日曜日	橋田内科クリニック 館林 (72・0001)	藤原医院 邑楽 (88・7797)	海宝病院 館林 (74・0811)	館林邑楽歯科 保健医療センター 館林 (73・8818)	
3月17日 日曜日	こやなぎ小児科 (小児科のみ) 館林 (80・2220)	富士クリニックペインクリニック 大泉 (20・1971)	岡田整形外科クリニック 館林 (72・3163)		川村耳鼻咽喉科医院 館林 (72・1337)
3月21日 木曜日	横田胃腸科内科 館林 (72・4970)	増田医院 板倉 (82・2255)	川島脳神経外科医院 館林 (75・5511)		—
3月24日 日曜日	うへの医院 館林 (72・3330)	薫泌尿器科内科医院 大泉 (63・7800)	新橋病院 館林 (75・3011)		—
3月31日 日曜日	館林記念病院 館林 (72・3155)	益田小児科医院 (小児科のみ) 大泉 (62・5535)	慶友整形外科クリニック(※) 館林 (72・6000)		今村クリニック 邑楽 (70・2221)
4月7日 日曜日	堀越医院 館林 (73・4151)	三浦医院 大泉 (62・2917)	澤田皮膚外科 館林 (70・7703)	板倉耳鼻咽喉科クリニック 板倉 (80・4333)	

○内科、外科の診療時間は午前9時～午後5時、耳鼻科の診療時間は午前9時～午後1時です。  
○歯科の受付時間は午前9時～11時30分、診療時間は午前9時～正午です。  
○小児科や婦人科は、午前中のみ診療する医療機関もありますので、事前に電話でご確認ください。

○時間外、夜間などは、救急医療テレホンサービス(☎45・7799)で受診できる病院などを紹介します。  
○急患のみ診察可能な救急指定病院は、公立館林厚生病院(☎72・3140)で内科系・外科系のみです。  
(※)所在地: 館林市羽附町1741

・受付時間…午後6時45分～9時45分(祝日・年末年始を除く月～土曜日)  
※詳しくは、太田市保健センター1階(☎60・3099)へ。

平日夜間急病診療所(内科・小児科)

町の人口と世帯( )内は外国人数・世帯数

	2月末日現在の数	前月対比
人口	41,793人 (7,663人)	-18 (+2)
男性	21,823人 (4,093人)	-25 (-4)
女性	19,970人 (3,570人)	+7 (+6)
世帯数	19,292世帯 (3,823世帯)	-6 (-8)
	出生18人	死亡22人

先月の119番

	2月分	平成31年累計
△火災発生	0(0)件	3(2)件 ( )内は建物火災
△損害額	0	調査中
△救急出動	122件	262件
●交通事故	11件	20件
●急病	85件	190件
●その他	26件	52件

・火災の問い合わせ ☎0180・992・666  
・病院の照会 ☎45・7799  
・大泉消防署 ☎62・3119  
・太田市消防本部 ☎33・0119

時間外窓口

【窓口延長】

□期日 3月13日、20日、27日および4月3日、10日の水曜日  
□時間 午後7時15分まで  
□開設課 住民課・収納課

【土曜窓口】

□期日 3月16日、23日、30日および4月6日、13日の土曜日  
□時間 午前8時30分～午後5時15分  
□開設課 住民課・収納課  
※内容によっては受付ができないこともありますので、事前にご確認ください。詳しくは、各担当課へ。

健康づくり課  
☎62・2121

4月の保健カレンダー

日曜日	種目・時間	対象
8月	乳幼児健康相談 午前9:30～11:00受付	乳幼児とその保護者
	成人健康相談 午前9:30～11:00受付	希望する人
12日 金	両親学級 午後1:00～4:00受付	妊婦とその家族
15日 月	成人健康相談 午前9:30～11:00受付	希望する人
	1歳6か月児健康診査 午後0:45～1:15受付	H29.9.21～ H29.10.20生
19日 金	7か月児健康診査 午後1:00～1:15受付	H30.9.1～ H30.9.30生
22日 月	乳幼児健康相談 午前9:30～11:00受付	乳幼児とその保護者
	成人健康相談 午前9:30～11:00受付	希望する人
23日 火	4か月児健康診査 午後1:00～1:15受付	H30.12.1～ H30.12.31生
24日 水	3歳児健康診査 午後0:45～1:15受付	H28.1.1～ H28.1.31生
25日 木	2歳児歯科健康診査 午後0:45～1:15受付	H29.3.1～ H29.3.31生

○成人健康相談では、おからだやこころの悩みについて、ご本人やご家族からの相談に応じています。  
○会場は、保健福祉総合センターです。

定例相談

要予約のものは、町民相談室(内線594)へお願いします。

町民相談

日時	月～金曜日(祝日を除く) 午前8時30分～午後5時15分
場所	町民相談室(役場内)
内容	行政に対する苦情や要望、日常生活上の悩みごとなど

法律相談(要予約)

日時	3月14日(木)・28日(木) 4月11日(木)・18日(木)・25日(木) 午後1時30分～4時30分
場所	町民相談室(役場内)
担当	顧問弁護士

女性のための法律相談(要予約)

日時	4月17日(水) 午後1時～5時
場所	文化むら(朝日5-24-1)
担当	女性弁護士

※3月22日(金)から予約を受け付けます。

人権・行政相談(要予約)

日時	4月9日(火) 午後1時30分～4時
場所	町公民館工芸室(吉田2465)
担当	人権擁護委員、行政相談委員
内容	人権に関する相談、行政に対する苦情や要望

教育相談

日時	月～金曜日 午前10時～午後4時
場所	教育研究所(城之内4-2-1)
担当	教育相談員
内容	非行、いじめ、不登校など教育に関すること
対象	小学生・中学生・保護者ほか

※詳しくは、教育研究所(☎63・8626)へ。

親と子の電話相談

日時	月～金曜日 午後2時～5時
担当	相談経験豊かな先生
内容	学校での悩みごとなど

※フリーダイヤル(☎0120・00・1305)へ。

DV相談

日時	月～金曜日(祝日を除く) 午前9時～正午、午後1時～5時
担当	専門女性相談員
内容	配偶者などからの暴力に関する悩みごとなど

※詳しくは、相談専用電話(☎20・3988)へ。

消費生活相談

日時	月～金曜日(祝日を除く) 午前9時～午後4時
場所	消費生活センター(役場内)
担当	消費生活相談員
内容	消費生活に関するトラブルなど

※詳しくは、消費生活センター(☎63・3511)へ。

費用無料。秘密は厳守します

# おおいずみ モノづくり 最前線

さまざまな企業が立地している大泉町。

このコーナーでは各企業の担当者に登場してもらい、会社の概要や業務内容などについて、お話を伺います。

## ルンキーメタルジャパン株式会社



■製造・販売が一体となり迅速な対応が可能です

「身の周りには、多くのプラスチック製品があります。当社は、そのプラスチック製品を大量生産するためになくてはならない金型資材（モールドベース）を製作しており、お客様も県内が多いため、地域に根ざした事業を展開しています」と話す石川さんは、代表取締役副社長として通常は、東京本社で会社の管理運営業務を行っています。親会社が香港を拠点としているため、日本市場では後発組。新規参入で受け入れられるには、競合他社の品質・コスト・納期に対し、それらのすべてで魅力的でないとならない厳しい市場



代表取締役 副社長  
いしかわ かずひで  
石川 一秀 さん

環境のなかで、資本力を生かした設備や鋼材の豊富な在庫を強みに、低価格で高品質な製品を短納期で提供し、高い評価を得ています。また、自由で働きやすい社風のなかで、責任をもって仕事ができる環境づくりにも力を入れており、比較的若い社員が多いにもかかわらず、低い離職率を維持しています。創業以来、金型資材（モールドベース）一本で勝負してきましたが、その姿勢を変えることはないという石川さんは「これからも、製造業のお客様を応援したい。そして、業界のプラットフォームとなり、お客様が困ったときの受け皿になりたい」と語り、常にお客様のことを第一に考えながら、先を見据えています。



### ルンキーメタルジャパン株式会社

■住所 大泉町吉田914-1

■概要 1996年、日本市場での販売を目的として「ルンキーメタルジャパン」を設立。2000年には、町内に商品倉庫・マシニングサービスのための工場を設立。商品を管理する商品センターと加工サービスを行う製造部を同じ敷地で運営し、効率的な業務を行っています。