

【表紙／新シリーズ】 端（周り）の人たちを
「楽しませてあげたい」「楽しませてあげたい」と
一生懸命に働く「期待のホープ」をご紹介します。

くはた・た・楽くく

広報

おおいずみ 7

oizumi

2018.JUL
Vol.883



第46回大泉まつり

7月28日(土)・29日(日) 午後3時から10時まで (29日は午後9時まで)

「ずっと住みたい私のまち おおいずみ」をテーマに住民総参加、手作りの祭りとして、町民の皆さんに親しまれている大泉まつり。今年もたくさんのお祭りが行われますので、ぜひお楽しみください。

※詳しくは、経済振興課 商工振興係（内線552）へ。

7/28 SAT 午後3時～10時

- 山車の巡回
- 消防コーナー
- 国際ナショナルステージ
- 大泉町観光協会コーナー
- 楽市・楽座
- グリーンロード商店会ライブ
- 消防団パレード
- 山車のパレード
- 子どもみこしのパレード
- ジャンボ・ビンゴ大会
- 大人みこしの渡御
- 阿波踊り
- サンバ・ミニ・パレード
- 山車の競演
- 大泉太鼓
- 夜店

7/29 SUN 午後3時～9時

- 山車の巡回
- 国際ナショナルステージ
- 第34回ヤングミュージックフェスティバル
- 大泉町観光協会コーナー
- 楽市・楽座
- グリーンロード商店会ライブ
- 打ち水大作戦in大泉まつり
- 街頭パレード
- 中部サマーフェスティバル
- 山車のパレード
- 民謡舞踏
- 大人みこしの渡御
- 大泉太鼓
- 夜店

■巡回ルート



■臨時バス停



【巡回ルート】
「第46回大泉まつり」の交通規制により、両日とも巡回ルートによるバスの運行を行います。そのため、巡回運行中は「西小泉駅前バスターミナル」および「老人センター入口」のバス停が利用できませんので、「ベアシア大泉駅前」または「松原新道」のバス停をご利用ください。

□巡回ルートとなる時間
・太田記念病院行き（上り）千代田町役場前発：午後3時15分発、午後5時35分発
・千代田町役場前行き（下り）太田記念病院発：午後4時25分発、午後6時45分発

【バス停の移動】
7月28日(土)の午前9時～午前11時まで、「大泉町役場前」のバス停は、山車の出発式のため、役場敷地外に臨時的に移動します。該当の時間に利用する場合はご注意ください。

□臨時バス停となる時間
・太田記念病院行き（上り）：午前9時54分「大泉町役場前」発
・千代田町役場前行き（下り）：午前9時5分「大泉町役場前」発

※ご利用のお客様にはご不便をおかけしますが、ご理解ご協力をよろしくお願いたします。詳しくは、都市整備課都市開発係（内線241）へ。

広域公共バス「Sagami」の巡回ルートとバス停の移動

「入社するまで、台所に立つことなど全くありませんでしたが、今ではプライベートでも料理をする時間が楽しくて…」と笑顔で話すのは、味の素冷凍食品株式会社関東工場に勤務している森永さん。

開発導入グループに所属し、食堂やホテルなどで使われている業務用デザートの製造管理を担当する入社2年目の期待のホープ。試作を重ねてきたケーキなどの味や風味、食感などを損なわずに大量生産できるように工場の機械を設定したり、さまざまな部署と調整したりと社内を奔走しています。

トラブルやリスクを未然に防止することを常に心がけ、どんな細かいことにもよく気付き森永さん。ベテランのような落ち着きを感じ

はたらく 04

町内で働いている注目のHOPEを紹介！

「スーパードライやコンビニなどで手軽に手にすることができ、子どもからお年寄りまでを笑顔にできるおいしいデザートを開発したいですね。味の素冷凍食品を代表する商品が生み出せたら最高です」と真剣な眼差しで答えてくれました。

「私も大好きです」とにっこり。今後の目標を伺うと、「スーパードライやコンビニなどで手軽に手にすることができ、子どもからお年寄りまでを笑顔にできるおいしいデザートを開発したいですね。味の素冷凍食品を代表する商品が生み出せたら最高です」と真剣な眼差しで答えてくれました。



もり なが けん た
森永 健太さん
(25歳)

Profile
埼玉県出身。大学で理工学を専攻し、入社を機に大泉町へ。趣味は学生時代に始めたダイビング。今年の夏はいろいろな場所の海に潜ったり、同期とバーベキューをしたりして楽しみたいと話す。

CONTENTS 7.10 July 2018

- 1 表紙 新シリーズ はたらく
- 3 第46回大泉まつり
- 4 特集 いくつになっても、元気で自分らしく
- 10 町からのお知らせ
- 14 暮らしの情報
- 26 手話たいむ／きちんと分別できていますか
- 27 私のひとこと／広報クイズ
- 28 カメラ☆レポ
- 30 踏み出せ！1歩
- 31 今月の花まる／わが家の宝
- 32 文芸／みんなのイラスト
- 33 なんていうのかな？／今月のひと皿
- 34 定例相談／時間外窓口／今月の納期／保健カレンダー
- 35 人口／119番／みみよりOIZUMI番組表／当番医
- 36 おおいずみモノづくり最前線

元気いきいき大泉

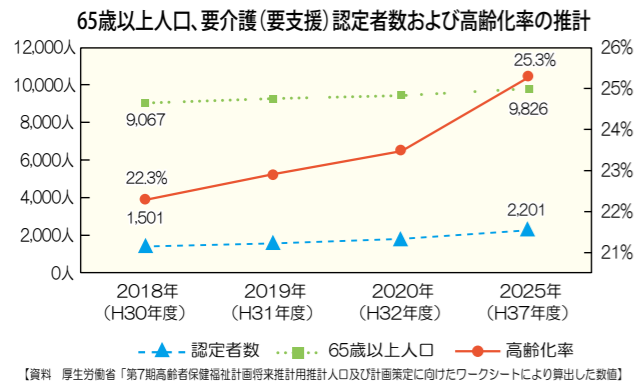

今後の高齢者数などの見込み
 本計画の策定にあたり、第7期の対象年度である平成30～32年度および団塊の世代が75歳以上

とし、高齢者が住み慣れた地域で安心して、元気でいきいきと暮らし続けられるよう、地域の包括的な支援・サービス提供体制、いわゆる「地域包括ケアシステム」を深化・推進するため、今後取り組むべき施策や事業の方向性と介護(予防)サービスの量の見込みを明らかにした「第7期大泉町高齢者保健福祉計画」を策定しました。

平成30年3月末日現在、本町の人口は、4万1834人。平成25年度までは緩やかな減少傾向にありましたが、その後はやや増加傾向に転じています。一方、高齢者人口は年々増加し続け、2025年には「団塊の世代」がすべて75歳以上の後期高齢者となり、高齢化がさらに進展することが見込まれています。創設から18年が経過した介護保険制度は、現在では介護が必要な高齢者の生活の支えとして定着していますが、高齢化の進展により介護(予防)サービスの需要がさらに高まることが予想され、それに伴う介護費用や介護保険料の増大が見込まれています。こうした将来の姿を見据え、介護保険制度を持続可能なもの

いくつになっても、 元気で自分らしく 住み慣れた地域で暮らし続けるために



■高齢者スポーツ大会にて

平成30年度を初年度とする3か年計画「第7期大泉町高齢者保健福祉計画」を策定しました。

※詳しくは、高齢介護課介護保険係(☎62・2121)へ。

地域包括ケアシステムとは

高齢者が要介護状態になったとしても、可能な限り住み慣れた地域で生活が継続できるよう、「医療・介護・介護予防・生活支援・住まい」を一体的に提供することで、高齢者の生活を支える仕組みのことです。この仕組みが効果的に機能するためには、介護予防など自らの自立に向けた取り組み(自助)、地域の住民同士による助け合い(互助)、介護保険などの社会保険制度(共助)および福祉サービスなど(公助)の連携が必要です。町では、これらの育成と連携体制づくりを進めながら、地域包括ケアシステムを推進して行きます。

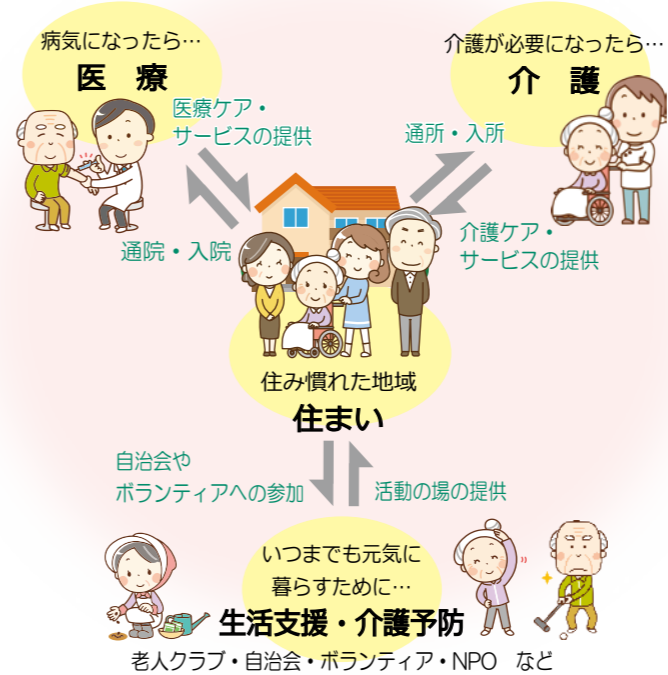

取り組みべき課題
 高齢化の進展や認定者数の増加が見込まれる中、高齢者の生活の支えである介護保険制度が、将来にわたり持続可能な制度となるよう、また、介護費用や介護保険料の増大を押さえていくためにも、次の課題に取り組んでいく必要があります。

■総合的な介護予防体制の推進
 高齢者が住み慣れた地域で暮らし続けるためには、高齢者自ら健康維持や介護予防に取り組むとともに、必要に応じて生活支援サービスや介護サービスを受けられるよう、地域包括ケアシステムの充実により、地域で高齢者の健康づくりを支える介護予防体制づくりを推進することが必要です。

■地域に根ざした介護体制の充実
 要介護状態になっても、必要



介護保険事業の健全・公平な推進
 今後さらに少子高齢化が進むことが予想される中、持続可能な介護保険制度の運用を図るため、財政基盤の安定化、負担の公平化、事務の効率化、人材の確保・育成、さらには保健・福祉・医療・介護の連携強化を図り、健全で公平な介護保険事業の推進を行う必要があります。

■高齢者が快適に暮らせ活躍できる地域づくり
 高齢になっても、それぞれの経験や知識などを活かしながら、安全で安心して快適に暮らせるよう、高齢者が互いに能力を発揮しながら支えあう地域づくりや、それを支える社会基盤や防災・防犯体制などの整備・充実が必要で

■計画の期間
 平成30年度～平成32年度

□基本理念
 ・安心して生活できるやさしいまちづくり
 ・自分らしく健康でいきいき暮らせるまちづくり
 ・支えあいとふれあいのあるまちづくり
 ・心豊かで生きがいのある充実したまちづくり

次ページからは、基本理念の実現に向け、取り組むべき基本課題とその施策を紹介します。

なサービスを適切に利用できるとともに介護者のワーク・ライフ・バランスが図れるように、地域の資源をつなぎつつ、要介護者が在宅で生活を継続できるよう、また、介護者が仕事を続けられるような介護サービス体制の充実を図ることが必要です。

計画の期間と基本理念

こうした課題を踏まえ、本町がこれまで取り組んできた高齢者福祉の方向性の継承とさらなる発展を図るとともに、地域住民や地域で活動する団体などとの連携・協働を図りながら、明るく活力に満ちた地域社会の創造、持続可能な介護保険制度の運営、社会保障の総合的な展開を目指すため、本計画の計画期間および高齢者保健福祉の基本理念を次のとおりとしました。この基本理念の実現に向け、本計画のもと各種事業の実施に取り組んでいきます。

安心して元気で いきいきと暮らし続けるための

4本柱

1 総合的な 介護予防体制の推進

■健康づくりの推進

“自分の健康は自分で守る”という意識の啓発と町民一人ひとりの取り組みを促進し、若年期から高齢期までのライフステージに合わせた健康づくりや健康管理の取り組みを支援します。

□健康の維持・増進 特定健康診査、がん検診、歯科検診・歯周疾患検診、骨密度検診、肝炎ウイルス検診、健康教育・健康相談、健康手帳の活用促進

□生活習慣病の予防促進 健康状態の把握と改善

■地域包括支援の充実
地域包括支援センターを中心に、介護予防ケアマネジメント、地域の高齢者の実態把握、介護以外の生活支援サービスの調整と支援困難事例に関するケアマネジャーへの助言、高齢者に対する虐待の防止・早期発見のため

居心地がよく 何度でも通いたくなるカフェに

「認知症地域支援推進員」として、認知症の人とその家族を対象とした相談業務や安心して生活できる地域づくりを支援しています。取り組みの一つである「オレンジカフェひだまり」は、気軽に参加でき、参加者どうしがつながりを感じてもらうための居場所づくりです。オレンジカフェをいっしょに支えている認知症サポーターと協力し、これから参加する人にも居心地がよく何度でも通いたいと思ってもらえるカフェにしていきたいですね。

Interview

大泉町地域包括支援センター
認知症地域支援推進員
篠原未来さん



ワークの活用、日常的個別指導・相談、支援困難事例などへの指導・助言、円滑な連携体制の推進



■オレンジカフェ

■介護予防の推進

要支援者を対象として、訪問型・通所型・生活支援などの地域全体で多様な主体によるサービスを提供する介護予防・生活支援サービスを事業と、すべての高齢者を対象として、介護予防の取り組みの普及啓発や町民主体の介護予防活動の支援などを行う一般介護予防事業を総合的に切れ目なく推進し、高齢者の自立した生活を支援します。

□介護予防・生活支援サービス事業の推進 訪問型サービス・通所型サービス、介護予防ケアマネジメント
□一般介護予防事業の推進 介護予防普及啓発事業、地域介

2

地域に根ざした 介護体制の充実

介護予防活動支援事業、地域リハビリテーション活動支援事業

■予防給付・介護給付の推進

介護保険制度の健全な運営を維持するため、町民への介護保険制度の理念や仕組みの積極的な周知を図るとともに、地域に根ざし、公平で充実した介護体制の構築を推進します。
□制度の普及・定着の促進 介護保険制度の理念・仕組みの

周知、関係者間のコミュニケーションの推進
□サービス提供体制の充実 予防給付サービスの提供、介護給付サービスの提供、地域密着型サービスの提供、優良なサービス事業者の確保、在宅医療・介護連携の推進

■自立生活支援の充実

今後も介護が必要な認知症の人が増加することが想定されるため、高齢者の自立生活支援とともに、家族による介護負担軽減を図るための支援と介護福祉サービスの充実を支援します。
□家族介護支援の充実 認知症への初期対応と支援の充実、認知症カフェ、家族介護継続支援事業など

□地域自立生活支援の促進

緊急通報装置貸与事業、ひとり暮らし高齢者等給食サービス事業、出張理容・美容サービス事業、軽度生活援助事業、福祉機器貸与事業

□高齢者福祉施策の推進

ホームヘルプサービス事業、デイサービス事業、シヨートステイサービス事業、敬老事業、敬老祝金支給事業、高齢者デマンド交通運行事業、住宅改修費補助事業、介護用車両購入費補助事業、熱中症対策事業、老人ホームの入所措置事業

元気いきいき大泉

地域で介護予防を!

地域介護予防活動支援事業

町では、介護予防を目的とした活動をしている団体に対して補助をしています。現在、脳トレーニングや介護予防体操、栄養改善教室などを行う団体が、地域の皆さんといっしょに介護予防に努めています。自分の健康は自分で守るべく、どの団体も熱心に活動しています。活動に関する相談も受け付けていますので、ご相談ください。



■北小泉介護予防体操クラブの様子

町の取り組み

◇歯科健診・歯周疾患検診 乳幼児から高齢者まで、すべての世代の歯と口の健康づくりに関する知識の普及啓発に努めるとともに、「80歳になっても20本以上自分の歯を保とう」という「8020（ハチマルニイマル）運動」を推進しています。

◇認知症カフェ（オレンジカフェ） 認知症の人と家族、地域住民、介護・福祉などの専門家などが集い、カフェのようなくつろげる環境で気軽に日頃の思いや悩みを語り、リフレッシュや情報交換ができます。

◇紙おむつ等支給事業 在宅の寝たきり高齢者や認知症高齢者のうち、排せつ行為に支障のある人の衛生的で快適な日常生活の維持と、介護する家族の負担軽減を図るために紙おむつなどを支給しています。

◇緊急通報装置貸与事業 ひとり暮らし高齢者などを対象として、急病や災害などの突発的な事態に適切かつ迅速に対処する緊急通報装置の貸与を推進しています。

◇ひとり暮らし高齢者等給食サービス事業 調理が困難なひとり暮らし高齢者や高齢者のみの世帯などを対象に、栄養バランスのとれた食事の提供による生活の改善を促すとともに、安否の確認を行う昼食の配食サービスを推進します。

◇熱中症対策事業 75歳以上のひとり暮らし高齢者などを対象として、熱中症計を貸与しています。貸出を希望する人は、高齢介護課へ申請してください。

高齢介護課で貸出しています



■熱中症計

3 高齢者が快適に暮らせ活躍できる地域づくり

■ 支えあう地域づくり
高齢者がいきいきと活躍でき、暮らし続けられる地域づくりを推進します。

□ 交流機会の拡大 老人クラブの活動支援、老人センター・高齢者ふれあいセンター事業の充実

□ 福祉コミュニティ活動支援の充実 福祉への理解の促進、福祉教育の充実、地域福祉計画・地域福祉活動計画の推進、社会福祉協議会への支援

□ 生活支援体制整備の推進 地域で支えあい、助けあう、生活支援体制の整備

■ 元気高齢者の活動支援

元気な高齢者の参加による地域活動の活性化のための支援を行うとともに、高齢者が知識・技術などを習得できる機会の提供、自己実現への支援、地域活動の受け皿づくりに努めます。

□ 活動機会の拡充 知識・技能などの習得機会の提供、知識・技能の地域還元、住民協働によるまちづくりの推進・人材バンクの活用
□ 就労・就業機会の拡大 高齢者雇用機会の確保、町シル

バー人材センターへの支援、起業支援
■ 暮らしやすい地域づくり
加齢に伴い、自立した日常生活や社会生活が制限されることは誰もが直面し得ることであり、高齢者や障害者が暮らしやすいまちは、すべての人にとって暮らしやすいまちであるといえます。

高年齢になっても、また、要支援や要介護の状態になっても、状況に応じて自立した生活が確保できるよう、ユニバーサルデザインを踏まえた社会基盤のリアフリー化を推進するとともに



▲「地域づくり勉強会」の様子 熱心に耳を傾けていました。

に、防火・防災、救急・救命、交通安全、防犯など、高齢者に配慮した生活環境の整備を図ります。

□ バリアフリー・ユニバーサルデザインの推進 公共公益施設

1人では簡単なことしかできないけれど、多くの人が集まればどんなことでもできる

以前から地域の高齢者やひとり暮らしの人に声かけをしていきたいと考えていて、昨年からの勉強会に参加しています。

現在、「傾聴ボランティア」に参加して、地域の人の話を聞いたり相談に乗ったりするだけでなく、食生活改善推進員として、保健福祉まつりや町のイベントに参加し、町民の皆さんの食生活の改善に携わっています。何か少しでも地域のために協力できればとの思いで、さまざまな活動に参加しています。これからも地域で支えあって、元気に暮らせるまちづくりに参加していきたいです。



Interview

地域づくり勉強会に参加した 桑原良子さん

4 介護保険事業の健全・公平な推進

■ 介護保険事業の適正な運営
利用者が適切な介護サービスを受けられるよう、かつ被保険者から信頼を確保できるように、財源の確保や低所得者への配慮を図るとともに、公平な介護認定の推進やサービスの質の向上に努めます。

■ 推進体制の整備
行政内部での関係部門との連絡体制の強化や関係機関・団体との連携体制の充実を推進し、本計画の円滑な実施を図ります。



※第7期計画について詳しくは、町ホームページ (<http://www.town.oizumi.gunma.jp/>) でもご覧いただけます。

And more

現在、介護保険を利用している皆さんへ

高年齢介護課より、3つのお知らせです。該当する人は忘れずに申請してください。 ※詳しくは、高年齢介護課介護保険係(☎62・2121)へ。

1 介護保険負担割合証が更新されます

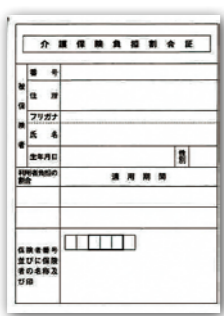

介護保険の要介護認定(要支援認定)を受けた人に対して、利用者の負担割合を示す「介護保険負担割合証」が発行されています。8月1日に更新となり、新しい負担割合証を郵送しますので、介護保険被保険者証といっしょに大切に持ちください。

7月下旬に郵送します

2 介護保険サービス利用料の軽減制度

町には、介護保険サービス利用料に対し、次の各種軽減制度があります。該当する人は申請をしてください。

また、すでに減額認定されている人も7月末日で期限が切れますので更新手続きが必要です。なお、対象要件や必要書類、申請方法など詳しくは、高年齢介護課へお問い合わせください。

【介護保険施設における食費・居住費(滞在費)の利用者負担額の軽減制度】

介護保険施設(介護老人福祉施設、介護老人保健施設、介護療養型医療施設)を利用する際にかかる食事・居住費の費用を減額(短期入所を含む)

【社会福祉法人などによる利用者負担軽減制度】

特定の社会福祉法人の介護保険サービスを利用している場合に、利用料の4分の1を軽減(老齢福祉年金を受給している人は2分の1を軽減)

【町介護保険サービス利用者負担額助成制度】

社会福祉法人などによる利用者負担軽減制度の軽減対象に該当する人で、特定の社会福祉法人以外の介護保険サービスを利用する人の利用料の4分の1を助成(老齢福祉年金を受給している人は2分の1を助成)

3 介護保険料の減免について

特別な事情により、保険料の納付が困難なときは、個々の事情に応じて保険料が減免されます。該当する人は納期限までに申請してください。

□ 減免要件 次のすべてに該当すること

- ・ 保険料の所得段階が第1段階・第2段階・第3段階の人
- ・ 世帯員すべての前年中の総収入額が一定の金額以下の人
- ・ 住民税が課税されている人と生計をともにしていないこと。住民税が課税されている人に扶養されていないこと
- ・ 資産(預貯金、有価証券などを含む)を活用しても生活に困っている状況であること

News 01

受賞おめでとうございます

群馬行政監視行政相談センター
所長感謝状

岡田久子氏

前橋地方方法務局長表彰

野村王男氏
金井 健氏

群馬県人権擁護委員連合会長表彰

川島千枝子氏

岡田久子氏が群馬行政監視行政相談センター所長感謝状を授与されました。

岡田氏は、平成25年4月に行政相談委員に就任して以来、町民の皆さんの相談相手となり、公平で中立な立場で住民の福祉の向上と行政運営の改善にご尽力をいただき、この度その功績が認められました。

また、野村王男氏、金井健氏が前橋地方方法務局長表彰、川島千枝子氏が群馬県人権擁護委員連合会長表彰を受賞しました。

野村氏は平成25年1月に、金井氏は平成25年4月に、川島氏は平成26年4月に人権擁護委員に就任して以来、町民の皆さんの人権擁護や人権尊重思想の普



岡田久子氏
(19区・65歳)



野村王男氏
(27区・70歳)



金井 健氏
(5区・68歳)



川島千枝子氏
(23区・67歳)

及にご尽力をいただき、この度の功績が認められました。
※詳しくは、住民課相談係(内線594)へ。

News 02

教育委員に高倉氏が再任しました

教育委員の高倉圭子氏の任期満了に伴い、平成30年6月12日に開催された町議会の同意を得て、平成30年6月25日付けで、高倉氏が再任しました。今後の活躍を期待申し上げます。
※詳しくは、教育管理課教育総務係(内線331)へ。



高倉圭子氏
(24区・63歳)

News 03

大泉町買い物物支援ガイドを作成しました

町では、買い物に困っている高齢者などを支援するために、食料品や日用品などの宅配サービスを行っている店舗や買い物支援に関する情報を掲載した「大泉町買い物物支援ガイド」を作成しました。どうぞご利用ください。

※町ホームページ(<http://www.town.oizumi.gunma.jp/>)からもダウンロードできます。また、掲載店舗の募集も随時行っています。詳しくは、高齢介護課高齡福祉係(☎62・2121)へ。



News 04

国民健康保険課からのお知らせ

【福祉医療費受給資格者証(母子・父子家庭など)の更新手続き】

現在、母子家庭や父子家庭などの人で、福祉医療費受給資格者証をお持ちの人は更新手続きをしてください。また、現在受給していない人でも該当する人は申請してください。

□申請方法 必要書類を添えて国民健康保険課(1階2番窓口)へ直接、申請する

□申請期間 7月24日(火)～30日(月)(土・日曜日を除く午前8時30分～午後7時)

■福祉医療制度を利用する人へ
福祉医療制度は皆さんの税金でまかなわれています。この制度を将来にわたり維持していくために、適正な受診を心がけていただきますようご理解とご協力をお願いします。

【後期高齢者医療被保険者証の更新】

後期高齢者医療被保険者証(保険証)が8月1日から新しくなり、保険証の色が茶色になります。新しい保険証は、7月上旬に簡易書留で郵送しますので、届いたら誤りがないか確

認し、8月からは新しい保険証を医療機関の窓口で提示してください。

□負担割合 前年中(1月から7月までは前々年中)の所得に応じた医療費が1割負担または3割負担になります

□限度額適用・標準負担額減額認定証の更新 被保険者本人と同一世帯の全員が住民税非課税の場合は、「限度額適用・標準負担額減額認定証」を提示すると医療費の窓口負担と入院時の食事代などの自己負担が軽減されます。次のすべてに該当する人は、申請手続きを省略し、8月から使用できる認定証を郵送します
・平成29年度に限度額適用・標準負担額減額認定証の交付を受け、現在も交付されている人
・平成30年度も引き続き、住民税非課税世帯となる人

【国民健康保険高齢受給者証の更新】

国民健康保険に加入している70歳以上の人に交付されている高齢受給者証が8月1日から新しくなります。7月下旬に特定

■70歳以上の人の高額療養費の自己負担限度額

適用区分		外来 (個人ごと)	外来+入院 (世帯ごと)
現役並み	Ⅲ 課税所得690万円以上	25万2,600円 + (医療費 - 84万2,000円) × 1% 【多数該当: 14万100円】	
	Ⅱ 課税所得380万円以上 690万円未満	16万7,400円 + (医療費 - 55万8,000円) × 1% 【多数該当: 9万3,000円】	
	Ⅰ 課税所得145万円以上 380万円未満	8万100円 + (医療費 - 26万7,000円) × 1% 【多数該当: 4万4,400円】	
一般	課税所得145万円未満	1万8,000円 【年間上限 14万4,000円】	5万7,600円 【多数該当: 4万4,400円】
低所得	Ⅱ 住民税非課税世帯		2万4,600円
	Ⅰ 住民税非課税世帯 (年金収入80万円以下など)	8,000円	1万5,000円

※多数該当…過去12か月間に同じ世帯で高額療養費の支給が3回以上あった場合の、4回目以降の限度額のこと

記録で郵送しますので、届いたら誤りがないか確認し、8月からは新しい高齢受給者証を医療機関の窓口で提示してください。

【70歳以上の人の高額療養費の自己負担限度額が変わります】

8月から70歳以上の人の自己

負担限度額が左表のとおり一部変更となります。課税所得が145万円以上690万円未満の人は「限度額適用認定証」が必要なる場合がありますので、ご注意ください。
※詳しくは、国民健康保険課(内線542)へ。

News 05

9月以降の各種がん検診を受け付けています

町では、各種がん検診を実施しています。対象となる40歳以上の人が5月中旬に通知を送っていますので、受診方法や内容などを確認して受診してください。また、4月以降に大泉町に転入した人や通知が届いていない人で、受診を希望する人はご連絡ください。

【共通事項】

- 申込方法 健康づくり課へ直接、または電話、町ホームページ (<http://www.town.oizumi-gunma.jp>) から申し込む。
- ただし、胃内視鏡検査を希望する人は直接申し込む。

【胃がん検診】

- ①胃部エックス線検査（集団検診）
- 日時 下表のとおり
- 場所 保健福祉総合センター（吉田2465）
- 内容 問診、胃部エックス線検査（バリウム検査）
- 対象 40歳以上の男女
- 自己負担金 500円
- ②胃内視鏡検査（個別検診）
- 実施期限 11月30日（金）
- 場所 館林市邑楽郡医師会の15医療機関

【乳がん検診】

- 対象 40歳以上の男女
- 自己負担金 500円

【子宮頸がん検診】

- ①集団検診
- 日時 下表のとおり
- 場所 保健福祉総合センター
- 内容 問診、マンモグラフィ検査、超音波（エコー）検査
- 対象 40歳以上の女性
- 自己負担金 1000円

- 内容 問診、胃内視鏡検査（胃力メラ検査）
- 対象 40歳以上の男女
- 申込方法 受診シールとお薬手帳を持参して、健康づくり課へ直接申し込む
- 自己負担金 2000円（受診医療機関にお支払いください）
- 注意事項 町へ申し込みをせず受診した場合、全額自己負担となります

- 内容 問診、子宮頸部の細胞診検査
- 対象 20歳以上の女性
- 自己負担金 500円
- ②個別検診
- 実施期限 11月30日（金）
- 実施場所 館林市邑楽郡医師会の6医療機関
- 内容 問診、子宮頸部の細胞診検査
- 対象 20歳以上の女性
- 自己負担金 500円
- ※詳しくは、健康づくり課（☎62・2121）へ。

■ 9月以降のがん検診日程（集団検診）

日程	受付時間	胃がん	大腸がん	乳がん	子宮頸がん
9月	13日(木)	午前8時30分～10時	○	—	—
	14日(金)	午前6時30分～7時30分	○	○	—
		午前8時30分～10時	—	○	—
	20日(木)	午後1時～2時	—	○	—
	21日(金)	午後1時～2時	—	○	—
30日(日)	午後1時～2時	—	—	—	○
10月	4日(木)	午前6時30分～7時30分	○	○	—
	11日(木)	午後1時～2時	—	—	○
	12日(金)	午後1時～2時	—	—	○
	15日(月)	午前8時30分～10時	○	○	—
		午後1時～2時	—	—	○
	16日(火)	午後1時～2時	—	—	○
17日(水)	午後1時～2時	—	—	○	
12月	4日(火)	午後1時～2時	—	○	○
	5日(水)	午後1時～2時	—	○	○
	15日(土)	午後1時～2時	—	○	○

News 06

平成30年度第2回 職員採用試験を行います

町では、平成31年4月採用予定の職員採用試験を行います。今回募集するのは、短大卒・高校卒の一般事務職員です。なお、大学卒業者の受付は終了しました。

- 採用予定職員 一般事務職員（短大卒、高校卒）若干人
- 受験資格（次のすべての条件を満たす人）
- ・ 日本国籍を有し、地方公務員法の欠格条項に該当しない人
- ・ 昭和63年4月2日以降に生まれた人で、平成31年3月までに短大・高校を卒業または卒

- 業見込みの人（ただし、大学卒業および大学卒業見込みの人は除く）
- 試験内容
 - ・ 第1次試験：教養試験（学歴別）、適性試験、作文試験
 - 口述（面接・討論）試験
 - ・ 第2次試験（第1次試験合格者）：面接試験
- 試験日および場所
- 第1次試験
 - ・ 教養試験、適性試験、作文試験：9月16日（日） 役場
 - ・ 口述（討論・面接）試験：9月22日（土）・23日（日）（いずれか）

- 1日を指定します） 役場
- 第2次試験：10月13日（土）（詳細については、第1次試験合格者に通知します）
- 合格者の発表
- ・ 第1次試験：10月上旬
- ・ 第2次試験：11月上旬
- 採用 合格者は、採用候補者名簿に登載し、その中から採用者を決定します
- 給与 給与条例に定めるところによりります
- 申込用紙の請求先 総務課人事係（2階16番窓口）で配布するほか町ホームページ

- 申込方法 必要書類を総務課人事係へ直接、または郵送（〒370-0595 日の出55の1）で提出する。郵送提出の場合は、封筒の表に「採用試験申込」と朱書してください
- 申込期限 8月10日（金）午後5時15分まで 期限内必着
- ※必要書類などは町ホームページでもご覧いただけます。詳しくは、総務課人事係（内線831）へ。

News 07

空き家・空き地管理の協定を締結しました

町と町シルバー人材センターは、良好な居住環境の保全および安全で安心なまちづくりに取り組むことを目的に「空家等の適正な管理の推進に関する協定」を締結しました。

協定の締結により、町シルバー人材センターは、空き家・空き地管理についての業務を行い、町はそれをPRすることで、空き家・空き地の所有者などによる適正な管理の推進を図ります。仕事を依頼する人は、町シルバー人材センターへ直接お問い合わせください。※仕事の依頼について詳しくは、町シルバー人材センター（☎61・2230）へ、協定について詳しくは、都市整備課住宅係（内線242）へ。



お知らせ

各種手当の届け出を
忘れずに

ことも課

児童扶養手当を受給している人は「現況届」、特別児童扶養手当を受給している人は「所得状況届」の提出がないと8月以降の支払いが受けられません。7月下旬に通知を送付しますので、内容を確認し、期間内に提出してください。なお、所得制限で支給が停止されている人も届け出が義務づけられています。

【児童扶養手当の現況届】

□期間 8月1日(水)～3日(金)、8日(水)

□時間 午前9時～午後7時

□場所 役場3階第2小会議室(日の出55の1)

【特別児童扶養手当の所得状況届】

□期間 8月13日(月)～16日(木)

□時間 午前9時～午後5時15分

□場所 ことも課子育て支援係(3階21番窓口)

※持参する物など詳しくは、ことも課子育て支援係(内線352)へ。

高齢者に対する
運転免許自主返納支援事業

安全安心課

町では、運転免許を自主返納した高齢者に対して支援事業を実施しています。

□対象 次のすべての条件を満たす人

- ・大泉町に居住し、かつ住所を有する人
- ・運転免許自主返納時に65歳以上である人(平成23年4月1日以降に自主返納した人で過去に当該事業の支援を受けていない人)

・町税を滞納していない人

□支援内容 各種利用券(1万5500円分)を交付します。

なお、交付は申請時の1回のみとなります

・広域公共バス「あおぞら」回数券(2200円分)

・高齢者デマンド交通「ほほえみ」回数券(3300円分)

・タクシー利用券(1万円分)

□申請方法 大泉警察署交通課窓口(朝日2の27の1)へ運転免許証を返納後、安全安心課交通防犯係(2階17番窓口)へ直接申請する。申請には原則ご本人がお越しください

□持参する物

場合は、9月中旬に「狂犬病予防注射のお知らせ」を飼い主へ送付します。

□申請方法 環境整備課環境係(1階4番窓口)へ直接、申請する

□申請期限 8月31日(金)

□交付手数料 550円



■あき地の適正な管理

市街化区域内に所在するあき地の所有者や管理者・占有者は火災や犯罪の発生の原因などにならないように維持管理することが条例で義務づけられていますので、適正に管理してください。

【店舗などで狂犬病予防注射を受けさせた飼い主へ】

町では、飼い主に狂犬病予防注射を受けさせたことを証明する「注射済票」を交付しています。ホームセンターなどのペットショップで予防注射を受けさせた場合は、狂犬病予防注射証明書(注射済証)を環境整備課環境係へ提示し、注射済票の交付申請をしてください。期限までに注射済票を交付していない



【油の取り扱い】

油を排水に流してしまつと河川汚染の原因となり、農作物や動植物などに被害を及ぼすおそれがあります。川や沼を活かさないよう次のことに注意してください。

- ・下水道や道路側溝に流さない
- ・燃料タンクや機械類から漏れていないかこまめに点検する
- ・飲食店などで油水分離槽が設置されている場合には、溜まりすぎている場合には、溜まりを確認する

■廃食用油の回収

町では、家庭で使用済みとなった天ぷら油や賞味期限の過ぎた食用油の回収を行っています。

町内の放射線量の測定結果

【町内の放射線量の測定結果】

町では、町内の放射線測定を2か月に1回(偶数月)、27地点で測定しています。結果は、地上高さ1m地点の基準値「0.23マイクロシーベルト/時」を下回っていて、子どもが集まる場所を対象とした町独自の厳しい基準である「地表面で0.23マイクロシーベルト/時」を上回る箇所もありませんでした。今後も調査を継続し、結果は随時広報おおいずみや町ホームページ(http://www.town.oizumi.gunma.jp/)でお知らせします。

- 測定日 6月4日～14日
 - 測定場所 町内公共施設など27地点
 - 測定値(定点測定、地上高さ1m地点)
 - ・最大値・・・0.078マイクロシーベルト/時
 - ・最小値・・・0.029マイクロシーベルト/時
- ※詳しくは、環境整備課環境係(内線562)へ。

環境整備課からの
お知らせ

環境整備課

【良好な生活環境を守るために】

■生活騒音

音楽やテレビの音、人の話し声などは昼夜に関わらず、近隣住民に迷惑をかける場合がありますので、次のことに注意してください。

- ・ドアや窓の開閉や荷物を降ろす時などは、大きな音を立てないように配慮する
- ・テレビやラジオ、音楽の音量



・警察から交付される運転免許の取消通知書

- ・返納された運転免許証
- ・印鑑

※安全安心課では、先進安全自動車(安全安心車)の補助も行っていきます。詳しくは、安全安心課交通防犯係(内線842)へ。

□回収する油 サラダ油・

コーン油・紅花油・ごま油・ラードなどの植物油または動物性の食用油(エンジンオイルなどの鉱物油や凝固剤で固めた油は回収できませんので、絶対に混ぜないでください)

□回収方法 ペットボトルなど

ごに投入した油を環境整備課環境係へ直接持参する(土・日曜日および祝日の場合は、役場正面玄関前で回収します) ※詳しくは、環境整備課環境係(内線562)へ。

家屋評価に
ご協力ください

税務課

町では、平成30年1月2日から平成31年1月1日までの間に、新築や増築した家屋を対象に調査をしています。平成31年度から固定資産税と都市計画税の課税対象となる家屋は、所有者に連絡の上、家屋評価を行います。

所要時間は約30分です。家屋評価では、各部屋(収納・トイレなども含む)の仕上げなどを確認します。また、建築図面などを借用する場合がありますのでご協力をお願いします。引越などの都合で

看護職員入学金補助金

健康づくり課

町では、地域医療の充実を図るため、保健師・助産師・看護師・准看護師を養成する学校などの新入学生またはその保護者に対し、入学金の一部を補助しています。申請受付期間は入学した日から6か月です。該当する人は早めに申請をしてください。

※広報おおいずみ4月10日号でもご覧いただけます。詳しくは、健康づくり課(☎62・2121)へ。



下水道接続のお願い

環境整備課

町では、計画的に下水道の整備を進めています。下水道が使用できるようになった区域に住まいの皆さんは、宅地内の排水設備接続工事を行い、一日も早く下水道を利用して、衛生的で快適な生活環境づくりにご協力をお願いします。また、下水道に油を流してしまうと詰まりや悪臭の原因となりますので流さないようお願いいたします。
※詳しくは、環境整備課下水道係（内線564）へ。

成人式を迎える皆さんへ

生涯学習課

町では、成人を迎える皆さんの新しい門出を祝福するとともに、社会人としての自覚と責任を新たに考える場として、成人式を開催します。成人式は手話通訳と、希望がある場合は要約筆記を用意します。
【平成31年成人式】
□期日 平成31年1月13日(日)
□時間 午前10時30分開式（午前10時受付）
□場所 文化むら大ホール（朝日5の24の1）
□対象 平成10年4月2日〜平成11年4月1日生まれ

成11年4月1日生まれ

成人式運営スタッフ募集

成人式をよりいっそうすばらしいものにするために、平成31年に成人式を迎える人の中から、式典運営などに協力していただける人を募集します。式典運営に関わることで、人生の節目である成人式を、さらに思い出深いものにしてみませんか。希望する人は生涯学習課生涯学習係へ連絡してください。
※詳しくは、生涯学習課生涯学習係（内線632）へ。



閉館時間変更／子どもお楽しみ会

図書館

図書館からのお知らせです。
【閉館時間変更】
大泉まつり開催日とお盆期間中、図書館は午後5時で閉館します。
□午後5時閉館日 7月28日(土)・29日(日)、8月14日(火)〜16日(木)

子どもお楽しみ会

図書館では、読み聞かせボランティア・どんぐりの会による「子どもお楽しみ会」を開催します。
□期日 8月5日(日)
□時間 午後1時30分〜
□場所 図書館1階視聴覚ホール（中央3の11の21）
□内容 絵本・紙芝居の読み聞かせ、パネルシアターなど
□出演 読み聞かせボランティア・どんぐりの会
□対象 どなたでも参加できます
□申込方法 当日、直接会場へお越しください
□費用 無料
※詳しくは、図書館（☎63・6399）へ。

レジャープールの無料利用券を交付します

生涯学習課

町では、町内在住の小・中学生と幼児を対象にレジャープール施設で使える無料利用券を交付します。
□利用可能期間 7月21日(土)〜8月28日(火)
□利用可能施設
・カリビアンビーチ（桐生市新里町野461 ☎0277・

児童館のイベント

各児童館

各児童館では、さまざまなイベントを行います。なお、各児童館で行われる花火指導は消防線631へ。
□交付場所・時間
・町公民館（吉田2465）：午前9時〜午後10時
・町民体育館（仙石3の22の1）：午前9時〜午後9時
・文化むら（朝日5の24の1）：午前9時〜午後10時
□申込方法 交付場所へ直接、申請する（1人1日分の申請を毎回提出。まとめて数日分の申請はできません）
※利用時間など詳しくは、生涯学習課スポーツ文化振興係（内線631）へ。

夏休み学習コーナー



いずみの杜では夏休み期間中、ラウンジに学習コーナーを設置します。無料で利用できますので、夏休みの宿題などにぜひご利用ください。

□期間 7月21日(土)〜8月24日(金)
□利用時間 午前10時〜午後9時（小・中学生の利用は午後6時30分まで）
※詳しくは、いずみの杜（☎20・0035）へ。

署員に正しい花火の遊び方を教わります。参加する際は、実際に花火を使うので必ずつま先のある靴で参加してください。また、緊急時以外は消防車・救急車の見学もできます。

北児童館

【花火指導】

□期日 7月20日(金)
□時間 午後3時30分〜4時30分
□対象 どなたでも参加できます

【ちびリンピック】

□期日 7月27日(金)
□時間 午後1時30分〜3時30分
□対象 小学生
□定員 80人（定員になりしだい締め切り）
□申込期間 7月14日(土)〜20日

ミニトリアスロン大会

□期日 8月10日(金)
□時間 午前10時〜11時30分
□内容 走って登って水の中に入りタイムを競います
□対象 小学生
□定員 80人（定員になりしだい締め切り）
□申込期間 8月1日(水)〜8日(水)

西児童館

【花火指導】

□期日 8月6日(月)
□時間 午前10時〜11時
□対象 どなたでも参加できます

【水あそび】

水鉄砲や水風船を使って、暑

さに負けずに思いっきり遊びましょう！

ザリガニ釣り大会

□期日 8月8日(水)
□時間 午後1時30分〜2時30分
□対象 小学生
□持参する物 水鉄砲、タオル、着替え、履き替え用の靴
■東児童館

【花火指導】

□期日 7月19日(木)
□時間 午後3時30分〜4時30分
□対象 どなたでも参加できます

【ザリガニ釣り大会】

□期日 8月2日(日)
□時間 午後1時30分〜2時30分
□対象 どなたでも参加できます

【収穫祭】

東児童館で収穫した野菜を使ってカレー作りや会食を行います。また当日は、地域のおじいちゃんおばあちゃんをお招きします。

□期日 8月10日(金)
□時間 午前10時30分〜11時45分
□対象 どなたでも参加できます

70・2121

・アクアパラダイスパティオ（埼玉県深谷市榎合763）
☎048・574・5000
□交付期間 7月14日(土)〜8月28日(火)

【夏休み水鉄砲大会】

暑さに負けずにみんなで楽しく遊びましょう！
□期日 8月10日(金)（雨天の場合23日(木)に延期）
□時間 午後2時30分〜3時30分
□対象 小学生
□持参する物 水鉄砲、タオル、着替え、履き替え用の靴
※詳しくは、各児童館へ。

【お楽しみ体験】

・北児童館：☎63・3820
・西児童館：☎62・4689
・東児童館：☎62・0133
・南児童館：☎63・1721

・北児童館：☎63・3820
・西児童館：☎62・4689
・東児童館：☎62・0133
・南児童館：☎63・1721

・北児童館：☎63・3820
・西児童館：☎62・4689
・東児童館：☎62・0133
・南児童館：☎63・1721



子ども食堂を開催します

各子ども食堂

各子ども食堂では、皆さんの参加をお待ちしています。なお、メニューは変更になる場合があります。

【共通事項】

- 対象 町内在住の子どもとその保護者など
- 費用 子ども：無料
・大人：300円

【おおいずみ子ども食堂】

- 期日 7月21日(土)
- 時間 正午～(午前11時受付開始)
- 場所 町公民館(吉田2465)
- 定員 80人(当日受付)
- メニュー カレーライス、フレンチサラダ、じゃぶじゃぶの卵煮

※詳しくは、おおいずみこどもネット・杉本さん(0276-63-1808・5969)へ。

【よりき子ども食堂】

- 期日 8月11日(土)
- 時間 正午～(午前11時受付開始)
- 場所 寄木戸南公民館(寄木戸1101の2)
- 定員 40人(当日受付)
- メニュー カレーライス、季節の野菜、デザート

※詳しくは、よりきご暮らしの会・月橋さん(0276-63-8255)へ。

【あさひ子ども食堂】

- 期日 8月5日(日)
- 時間 正午～(午前11時30分受付開始)
- 場所 特別養護老人ホームあさひ(朝日4の17の30)
- 定員 30人(当日受付)
- メニュー スパゲッティ、唐揚げ

※詳しくは、あさひこどもこみユニティ・宮下さん(0276-63-06702・8603)へ。

公表します！
住民基本台帳の一部の写しの閲覧状況

住民課

町では、年1回、広報おおいずみと町ホームページ(https://www.town.oizumi.gunma.jp/)で、住民基本台帳の一部の写しの閲覧状況を公表しています。今回の公表は、住民基本台帳法第11条第3項による、平成29年4月1日から平成30年3月31日までの閲覧状況です。
※住民基本台帳法第11条第3項とは、国または地方公共団体からの請求に基づく閲覧の公表で

■住民基本台帳の一部の写しの閲覧状況

閲覧年月日	閲覧申し出をした人・代表者氏名	閲覧に係る住民の範囲	請求事由または利用目的
平成29年10月6日	株式会社 日本リサーチセンター 代表取締役社長 鈴木稲博	坂田二丁目から坂田七丁目、古米、寄木戸 平成11年11月2日～平成19年11月1日生まれの子	20人 「青少年のインターネット利用環境実態調査」の対象者抽出のため
平成29年10月6日	株式会社 日本リサーチセンター 代表取締役社長 鈴木稲博	城之内四丁目から城之内五丁目 15歳以上の日本人男女	25人 「平成29年度消費者意識基本調査」の対象者抽出のため
平成30年1月23日	株式会社 高崎共同計算センター 代表取締役社長 井上 彩	20歳以上の男女	63人 「群馬県自殺対策に関する意識調査」の対象者抽出のため

す。詳しくは、住民課住民係(内線532)へ。

おもちゃの病院
再生品の抽選販売会

太田市外三町広域清掃組合
リサイクルプラザ

太田市外三町広域清掃組合リサイクルプラザからのお知らせです。

【おもちゃの病院】

太田市外三町広域清掃組合リサイクルプラザでは、壊れたおもちゃの修理を行う「おもちゃの病院」を開催しています。

■共通事項

□内容 子どものおもちゃの修理(一人2点まで)

□対象 太田市・大泉町・邑楽町・千代田町に在住または在勤の人

□申込方法 当日、直接会場へお越しください

□費用 無料(部品代は実費)

■太田会場
□期日 毎月第2日曜日
□時間 午前10時～正午
□場所 太田市外三町広域清掃組合リサイクルプラザ(太田市細谷町604の1)

■大泉会場
□期日 毎月第4日曜日
□時間 午前10時～正午
□場所 いずみの杜(朝日4の

7の1)

【再生品の抽選販売会】

現在休止中の再生品の抽選販売会を開催します。

□期日 7月29日(日)
□申込時間 午前9時～10時(抽選は午前10時開始。引渡は午後3時まで)

□場所 太田市外三町広域清掃組合リサイクルプラザ

□対象 18歳以上の太田市・大泉町・邑楽町・千代田町に在住または在勤の人で、営利的でないこと(代理の申込みはできません)

※詳しくは、太田市外三町広域清掃組合リサイクルプラザ(0276-7980)へ。



大泉町旅館料理飲食店組合では、「食べ歩きまつり」を開催しています。加盟店のうち異なる3店舗で飲食や買い物をしてスタンプを集めましょう。当選すると加盟店で使えるお食事券がもらえます。

- 応募方法 応募券に住所・連絡の取れる電話番号・氏名を記入して、加盟店にある応募箱に投かんする
 - 応募期限 8月31日(金)
 - 抽選会 9月5日(水)
 - 当選発表 当選者に電話で連絡します
 - 景品 ・お食事券1万円分…10人
・お食事券5,000円分…20人
・お食事券3,000円分…30人
- ※応募券は加盟店で配布しています。詳しくは、大泉町旅館料理飲食店組合事務局(0276-4334)へ。



【広告】

【広告】

【広告】

**下水道排水設備工事責任
技術者資格認定共通試験**

環境整備課

- 期日 10月14日(日)
 - 時間 午前9時～正午
 - 場所 高崎経済大学(高崎市上並榎町1300)
 - 申込方法 必要書類を添えて東京都下水道サービス株式会社へ郵送(〒1000004 東京都千代田区大手町2の6の2)で申し込む
 - 費用 8500円
- ※申込書は8月1日(水)から31日(金)まで環境整備課下水道係(1階4番窓口)で配布しています。必要書類など詳しくは、環境整備課下水道係(内線563)へ。

施設見学会

西邑楽水質浄化センター

- 西邑楽水質浄化センターでは、「施設見学会」を開催します。
- 期日 7月29日(日)
- 時間(見学期間は約1時間30分)
 - ・ 午前9時30分～
 - ・ 午後2時30分～
- 場所 西邑楽水質浄化センター(千代田町舞木1200の1)
- 内容 職員が下水処理施設で水がきれいになるしくみを解説

- 説・案内します
 - 対象 なたでも参加できます(小学生以下の子ともは保護者の付き添いが必要)
 - 申込方法 当日、直接会場へお越しください
 - 費用 無料
- ※動きやすい服装でお越しください。詳しくは、西邑楽水質浄化センター(☎70・5078)へ。

**東洋大学&企業見学
親子バスツアー**

館林行政県税事務所

- 館林行政県税事務所では、「東洋大学&企業見学親子バスツアー」を開催します。
- 期日 8月24日(金)
- 時間 午前9時10分集合、午後3時30分解散(予定)
- 集合場所 館林市役所南面駐車場(館林市城町1の1)
- 見学場所 イートアンド(株)東工場(板倉町泉野2の40の5)、東洋大学板倉キャンパス(板倉町泉野1の1の1)
- 対象 邑楽館林地域在住の小中学生とその保護者
- 定員 20組40人
- 申込方法 館林行政県税事務所へ郵送(〒3740029 館林市仲町11の10)で申し込む。申し込みの際は、はがきに参加

- 時終了予定(午前10時受付開始)
 - 場所 (株)SUBARU矢島工場内SUBARUビクターセンター(太田市庄屋町1の1)
 - 内容 交通安全講話・自動車製造工場見学・ビクターセンター見学
 - 対象 18歳以上の人(初めて参加する人に限る)
 - 申込方法 SUBARU地域交流会へ郵送(〒3738555 太田市スバル町1の1)で申し込む。申し込みの際は、はがきに郵便番号・住所・氏名・行政区・当日連絡がとれる連絡先・年齢を記入してください(一枚のはがきで2人まで申し込みできます。はがき以外の申し込みはできません。応募者多数の場合は抽選)
 - 申込期限 7月31日(火) 必着
 - 費用 無料(昼食・スバルグッズのお土産付き)
 - 注意事項 工場見学は徒歩による移動が多く(40分程度)、段差や階段もありますので、動きやすい服装でお越しください
- ※当選の結果については、8月31日(金)までに案内状の発送をもって代えさせていただきます。詳しくは、SUBARU地域交流会事務局(☎26・2011)へ。

募 集

**各種事業提案を
募集しています**

多文化協働課

町では、住民と行政による協働のまちづくりを推進するために、「元気な地域支援事業補助金制度」と「協働のまちづくり事業提案制度」の事業提案を募集しています。事業に関する相談も受け付けていますので、お気軽にお問い合わせください。

【共通事項】

- 申請方法 申請書類に必要事項を記入の上、多文化協働課へ直接、または郵送(〒3700595 日の出55の1)で申請する
- 募集期限 平成31年1月31日(木) 午後5時15分まで
- 募集要項配布場所 役場、保健福祉総合センター、町公民館、図書館、町民体育館、児童館、いずみの杜、文化むら、住民活動支援センター
- ※募集要項は、町ホームページ(<http://www.town.oizumi.gunma.jp/>)からもダウンロードできます。詳しくは、多文化協働課(内線262)へ。

する人の郵便番号・住所・氏名(ふりがな)・年齢(学年)・電話番号を明記してください

- 申込期限 7月31日(火) 必着

※詳しくは、館林行政県税事務所総務振興係(☎72・4415)へ。

**大泉朗読の会
ベビーヴォイス発表会**

大泉朗読の会ベビーヴォイス

- 大泉朗読の会ベビーヴォイスでは、「朗読発表会」を開催します。
 - 期日 8月19日(日)
 - 時間 午後1時30分～
 - 場所 町公民館2階大会議室(〒02465)
 - 費用 無料
- ※なたでも入場できます。詳しくは、大泉朗読の会ベビーヴォイス・栗原壽美江さん(☎62・4574)へ。

**交通安全講話と
SUBARU工場見学会**

SUBARU工場見学会

- SUBARU地域交流会では、「交通安全講話とSUBARU工場見学会」を開催します。
- 期日 9月24日(月) 雨天決行
- 時間 午前10時30分～午後3時

■募集している協働推進事業

	行政提案型 協働のまちづくり事業	住民提案型 協働のまちづくり事業	元気な地域支援事業補助金
事業内容	町が、住民と協働で取り組みたい事業や解決したい課題をテーマとして提示し、団体は課題の解決につながるような企画を考え提案し、町と協働で事業に取り組むもの	住民活動団体が町と協働で実施したい事業について、自由な発想で提案するもの	住民活動団体が自主的に行う公益性のある事業に要する経費の一部を補助するもの
補助金など	テーマ毎の予算の範囲内で町が経費を負担	1事業につき100万円を上限	・スタートアップ補助金・・・ 1事業につき5万円を上限 ・ステップアップ補助金・・・ 1事業につき50万円を上限
注意事項	団体の事務所などの維持管理費、経常的な活動経費、交際費、慶弔費、食糧費(事業実施のために不可欠と認められるものを除く)、不動産取得費、構成員の人件費などは除きます。事業収入などがある場合には、経費から差し引きます。また、行政提案型協働のまちづくり事業のテーマは随時、町ホームページなどでお知らせします。		

【広告】

【広告】

チャイルドケア・サマーセミナー

健康づくり課

- 町では、町内の中学生と小さな子どもたちがいっしょに過ごし、中学生に子育てや命の大切さを感じてもらおうと交流会「チャイルドケア・サマーセミナー」に参加していただける親子を募集します。
- 期間 8月1日(水)～3日(金)
- 時間 午前10時30分～午後1時
- 場所 保健福祉総合センター(吉田2465)
- 内容 町内の中学生と小さな子どもたちとの交流会、昼食会など
- 対象 0～3歳くらいの子どもの保護者
- 申込方法 健康づくり課へ直接、または電話で申し込む
- 申込期限 7月26日(木)
- 持参する物 子どもの身の回り品、成長の記録をつづった物など

1日パーソナリティー

広報情報課

- F Mラジオ放送「みみよりOIZUMI」の1日パーソナリティー
- ※詳しくは、健康づくり課(☎62・2121)へ。
- 申込期限 7月27日(金)
- 費用 無料

【バレトンエクササイズ】

- 期日 8月22日、29日、9月5日、12日、26日(全5回、毎回水曜日)
- 時間 午前10時～11時30分
- 場所 保健福祉総合センター(吉田2465)
- 内容 フィットネス・バレエ・ヨガの3つのパートを融合したバレトンエクササイズです。インナーマッスを強化し、バランスや柔軟性の向上にも効果的です
- 講師 塚越結加氏(健康運動指導士・バレトンインストラクター)
- 対象 町内在住の人
- 申込期限 8月15日(水)
- 持参する物 運動のできる服装、ヨガマット(もしくはバスタオル)、飲み物、タオル
- 費用 1回1000円(当日、受付でお支払いください)

青少年健全育成講演会

生涯学習課

町では、今日の青少年を取り巻くさまざまな問題に対応し、次代の大泉町を担う青少年

ナリティー体験をしてみませんか。



■収録の様子

- 期日 8月8日(水)
- 時間 午前10時30分～午後4時(予定)
- 集合場所 役場町民ホール(日の出55の1)
- 内容 みみよりOIZUMIのパーソナリティー体験を行います(収録した番組は8月中旬に放送します)
- 対象 町内の小学4～6年生(参加したところのある人を除く)
- 定員 2組8人(3～4人1組。応募多数の場合は抽選)
- 申込方法 広報情報課広報広聴係へ直接または電話、町ホームページ(<http://www.town.oizumi.gunma.jp>)から申し込む

- 申込期限 7月27日(金)
- 持参する物 昼食、飲み物
- 費用 1000円(傷害保険料として。当日お支払いください)
- ※詳しくは、広報情報課広報広聴係(内線281)へ。

公立館林厚生病院職員

公立館林厚生病院

- 募集職種 社会福祉士、薬剤師、臨床検査技師、診療放射線技師、看護師
- 募集人員 各職種若干人
- 試験日 8月中を予定
- 試験内容 筆記試験・面接・実技試験など
- 申込方法 必要書類を添えて公立館林厚生病院人事秘書課へ直接、または郵送(〒3748533 館林市成島町262の1)で申し込む
- 申込期限 7月31日(火) 必着



- ホームページ(<http://www.town.oizumi.gunma.jp>)から申し込む。電話で申し込む際は、月々金曜日 午前9時～午後5時まで申し込む
- 費用 無料

【親子でリズム遊び】

- 期日 8月23日(木)
- 時間 午前10時～正午
- 場所 文化むら展示ホール(朝日5の24の1)
- 内容 親子でコミュニケーションをとりながら楽しく身体を動かすリズム遊び
- 講師 荻野貴代美氏・大塚悦代氏
- 対象 一人歩きができる子どもと就学前の子どもの保護者
- 定員 30組(定員になりしだい締め切り)
- 申込期限 8月20日(月) 午後5時(ただし、託児を利用する人は8月6日(月) 午後5時まで申し込む)

【親子で楽しく工場見学 サントリー〈天然水のビル工場〉へ行くこう！】

- 期日 8月25日(土)
- 時間 午前10時40分～午後0時30分
- 場所 サントリー利根川ビール工場(千代田町赤岩271-2)

教室・講座

ゲートキーパー養成講座／バレトンエクササイズ

健康づくり課

町では、こころの危機にある人への支援活動と自殺予防の推進を目的とした「ゲートキーパー養成講座」と、健康増進のための運動教室「バレトンエクササイズ」を行います。

- 【共通事項】
- 定員 20人(定員になりしだい締め切り)
- 申込方法 健康づくり課へ直接または電話、町ホームページ(<http://www.town.oizumi.gunma.jp>)から申し込む
- 【ゲートキーパー養成講座】
- 期日 8月2日(木)、9日(木)、22日(木)
- 時間 午前10時～正午
- 場所 図書館1階視聴覚ホール(中央3の11の21)
- 内容 気づきと絆でいのちを守る「ゲートキーパーの役割と孤立した人の対応」
- 講師 熊沢幸雄氏(群馬いのちの電話運営委員長・研修委員長代行)
- 対象 どなたでも参加できます

- 集合 現地集合・現地解散
- 内容 「天然水の森」セミナーと工場見学(約90分)
- 対象 小学1～3年生とその保護者
- 定員 25組(定員になりしだい締め切り)
- 申込期限 8月10日(金) 正午
- ※各学級の詳細は、町内公共施設にあるチラシや町ホームページでもご覧いただけます。詳しくは、町公民館内学級事務室(☎62・2542)へ。

救命講習

大泉消防署

- 心肺蘇生法やAEDの取り扱いを学ぶ「救命講習」を開催します。
- 期日 8月19日(日)
- 時間 午前9時～正午
- 場所 大泉消防署2階(寄木戸614の1)
- 対象 大泉町・太田市内に住ままたは在勤・在学の人(中学生以上)
- 定員 20人(定員になりしだい締め切り)
- 申込方法 大泉消防署へ電話で申し込む
- 費用 無料
- ※詳しくは、大泉消防署(☎62・3119)へ。

ポルトガル語・スペイン語の
語学講座

大泉国際交流協会

大泉国際交流協会では、ポルトガル語とスペイン語の日常会話を学ぶ語学講座を開催します。講座の中では、南米料理のお店などへ行き、実際に会話をする機会もあります。

【共通事項】

- 時間 午後7時～8時30分
- 場所 町公民館南別館2階研修室2（吉田2011の1）
- 対象 どなたでも参加できます
- 定員 20人（定員になりしだい締め切り）

- 申込方法 大泉国際交流協会へ電話で申し込む
- 費用 1000円（テキスト代込み。南米料理のお店などの飲食代は個人負担となります）

【ポルトガル語講座】

- 期日 8月29日、9月26日、10月31日、11月28日（全4回、毎回水曜日）

【スペイン語講座】

- 期日 8月2日、9月6日、10月11日、11月8日（全4回、毎回木曜日）

※詳しくは、大泉国際交流協会（☎080・6812・0152）へ。

まかせて会員講習会

町ファミリー・サポート・センター

町ファミリー・サポート・センターでは、育児をする時に必要な知識と実技を学べる「まかせて会員講習会」を開催します。

- 期日 9月4日（火）～6日（木）、11日（火）～13日（木）
- 時間 午前10時～正午、午後1時～3時（講義により多少の時間変更があります）
- 場所 町公民館南別館2階会議室（吉田2011の1）
- 講師 医師、看護師、保育園・幼稚園園長、保育専門講師など
- 定員 15人（定員になりしだい締め切り）

- 申込方法 町ファミリー・サポート・センターへ直接、または電話で申し込む
- 持参する物 筆記用具
- 費用 2141円（テキスト代）

※詳しくは、町ファミリー・サポート・センター（☎55・8373）へ。

糖尿病教室

公立館林厚生病院

公立館林厚生病院では、「糖尿病教室」を開催し、糖尿病の

実技救命講習

東部消防署

心肺蘇生法やAEDの取り扱いを学ぶ「実技救命講習」を開催します。講習を修了した人には修了証を交付します。

- 期日 8月5日（日）
- 時間 午前9時～11時
- 場所 東部消防署（太田市東金井町262の1）
- 対象 応急手当ウエブ講習を事前に受講済の人で大泉町へ。

太田市に在住または在勤・在学の人（中学生以上）

- 定員 20人（定員になりしだい締め切り）
- 申込方法 東部消防署へ電話で申し込む
- 費用 無料

※応急手当ウエブ講習については太田市消防本部ホームページ（<https://www.city.oita.gunma.jp/005gyosei/0150-001shoubou/>）でご覧いただけます。詳しくは、東部消防署（☎40・2119）へ。



防火管理者
資格取得講習会

太田市消防本部

- 期日 8月8日（水）・9日（木）
- 場所 太田市社会教育総合センター（太田市熊野町23の19）
- 定員 150人
- 申込方法 泉消防設備協会へ直接、またはファクス（☎027・210・8223）へ。

青空ヨガ教室

県立多々良沼公園

県立多々良沼公園では、どなたでも参加できる「青空ヨガ教室」を開催します。

- 期日 7月22日（日）
- 時間 午前8時40分～9時40分
- 場所 県立多々良沼公園（館林市松沼町30の10）
- 申込方法 県立多々良沼公園へ電話で申し込む
- 持参する物 ヨガマット（もしくはバスタオル）、飲み物
- 費用 大人：500円
小学生以下：無料

※詳しくは、県立多々良沼公園（☎56・9978）へ。



相談

こころの健康相談

健康づくり課

町では、うつや不眠、ストレスなど、さまざまな心の問題に

ついて悩みごとのある人を対象にした、医師による個別の健康相談を行います。

- 期日 8月8日（水）
 - 時間 午後1時30分～3時
 - 場所 保健福祉総合センター（吉田2465）
 - 担当 後藤幸彦氏（つつじメソナルホスピタル院長）
 - 申込方法 健康づくり課へ電話で申し込む（予約制）
 - 費用 無料
- ※詳しくは、健康づくり課（☎62・2121）へ。

県下一斉司法書士
法律相談会

群馬司法書士会

群馬司法書士会では、「県下一斉司法書士法律相談会」を開催します。

- 期日 7月28日（土）
 - 時間 午後1時～4時
 - 場所 文化むら（朝日5の24の1）
 - 相談内容 不動産・商業登記、消費者金融、成年後見など
 - 申込方法 当日、直接会場へお越しください
 - 費用 無料
- ※詳しくは、群馬司法書士会（☎027・2224・7763）へ。

邑楽館林地域総合支援
ネットワーク相談会

群馬県特別支援学校
進路支援推進連絡協議会

群馬県特別支援学校進路支援推進連絡協議会では、特別支援学校などの在校生・卒業生と関係者が一堂に会し、生活支援や就労支援を円滑に行うために、「邑楽館林地域総合支援ネットワーク相談会」を開催し、情報を交換・共有します。

- 期日 8月1日（水）
 - 時間 午後1時30分～3時30分
 - 場所 館林市郷谷公民館（館林市当郷町218）
 - 申込方法 県立館林高等特別支援学校へ電話で申し込む（在学中の場合は、現在所属している学校へお申し込みください）
 - 費用 無料
- ※詳しくは、県立館林高等特別支援学校（☎71・1000）へ。



ご応募お待ちしております

Q 広報クイズ

町商品券が20人に当たる

3つの答えの中から正しいものを選んでお送りください。応募した人の中から抽選で20人に500円分の大泉スタンプ加盟店共通商品券をプレゼントします。

今月の問題 (ヒント)

①大泉まつり開催日 7月28日と〇 (3ページ)
A 7月27日 B 7月29日 C 7月30日

②大泉町〇支援ガイド (10ページ)

A 買い物 B おつかい C 宅配

③夏休み〇大会 (17ページ)

A 宿題 B 花火 C 水鉄砲

④1日〇体験 (22ページ)

A パーソナリティー B 広報担当 C カメラマン

⑤親子で〇遊び (23ページ)

A 音楽 B リズム C ダンス

☆夏といえば…肝試し。皆さんの「ヒヤッとした体験」を教えてください。(お答えの中から、広報おおいずみに掲載させていただきます)。

□応募方法 はがきまたはメールに必要事項を記入し、応募する(1人につきどちらか1通まで)

□必要事項 クイズの答え(例:①-A)、住所、行政区、氏名、年齢、電話番号

□応募期限 7月27日(金)

□応募先

〒370-0595

大泉町役場 広報情報課 「広報クイズ」係

quiz-kouhou@town.oizumi.gunma.jp

※町政などに関するご意見要望がありましたら書き添えてお送りください。楽しい情報や文芸、イラスト、各種作品も大歓迎! (匿名を希望する人は「匿名希望」と明記してください)

□6月号の正解

①-A ②-B ③-C ④-A ⑤-C

□応募総数 85通で正解は84通でした

□当選者(敬称略)

発知正江(2区) 渡辺美子(3区) 松井茂子(4区) 前田千江子(5区) 阿部紘大(14区) 寺沢綾子(15区) 福田圭寿(15区) 石原功大(15区) 備前島文子(17区) 佐藤富士美(17区) 園田エリカ(18区) 田宮芳子(18区) 青木由美子(20区) 井川明治(20区) 岩瀬年博(22区) 佐藤瑚々菜(22区) 安藤夢叶(22区) 大野文子(22区) 川島常美(23区) 小林智恵美(30区)

私のひとこと

皆さんからのご意見・ご質問
お待ちしております

おすすめの 夏の過ごし方

〒370-0595 大泉町役場 広報情報課
☎63・3111
✉kouhou@town.oizumi.gunma.jp

青春の熱気

扇風機を用意して、朝から夕方まで高校野球観戦が毎年の楽しみ。クーラーをかけるに青春の熱気を感じながら応援、燃えます! 熱中症にならない程度にですが(汗)
P・N うりこ

ぐうたら生活

朝が涼しい早い時間帯に家事や散歩を済ませ、暑い時間帯は水風呂に浸かったり、涼しい床の上でぐうたら生活です。
P・N ミーア・キャット

こだわりのかき氷

こだわりのかき氷を楽しむ事です! お店で食べるかき氷はもちろん美味しいですが、我が家のかき氷機を出動させて、トッピングも自由に盛りだくさんにして、暑さを乗り切ります。
P・N えり

あえて熱い物を!

おすすめかどうかは、分かりませんが私は暑い夏に、あえて熱い物を食べます。家族は冷たい鰻鮓や蕎麦、冷やし

孫といっしょに

孫達が我が家に泊まりに来るので、プール遊びに、カブトムシ採りをするのが夏の定番の我が家の過ごし方です。
P・N あっちゃん

外に出る

あえて外に出る! うだる

メリハリを!

暑い日は、午前中にエアコン付けずに家事をしてたくさん汗をかいてシャワーを浴び、午後は涼しくしてのんびりする。メリハリつけると一日中元気でいられます
P・N Hisako Kato

匿名希望

ような暑さだどつい家にもりがちですが、外に出て散歩をしたりして適度な汗をかきます。大泉には緑あふれる公園が多いのでとても気持ち良いです!

暑さの程度を表情で表現すると伝わりやすくなります。

おおやまゆき (福祉課職員)



親指を人差し指にのせて軽く握り、うちわであおぐ仕草をする



携帯電話やスマートフォンでQRコードを読み取ると、動画でご覧いただけます。



今月のひとこと

夏・暑い
(この手話には二つの意味があります。)

今回紹介する手話は、夏に関連する手話です。この手話には、「夏・暑い」という2つの意味があります。暑い季節になりましたので、熱中症には気をつけましょう。町ホームページ(<http://www.town.oizumi.gunma.jp/>)では、夏に関連する手話の一例もご覧いただけます。※詳しくは、福祉課障害福祉係(☎62・2121)へ。

限りある資源を大切にしましょう

油の取り扱いに注意しましょう!

油を排水・下水道に流してしまうと河川汚染やつまり・悪臭の原因となります。

町では、使用済みや賞味期限の過ぎた食用油を回収しています。ペットボトルなどに入れてお持ちください。回収方法など詳しくは15ページをご覧ください。快適な生活環境づくりにご協力をお願いします。

※詳しくは、環境整備課環境係(内線562)へ。



このコーナーでは、ごみの分別方法やワンポイントを紹介します。

きちんと分別
できていますか?



ごみステーションへのごみ出しは、曜日を守って当日の朝午前8時30分までをお願いします。



安全に乗るためのルールを再確認

交通安全教室

5月25日、東小学校で「交通安全教室」が行われ、3年生が参加しました。校庭に横断歩道や模擬信号などが設置され、子どもたちは交通指導員から「右・左・右・右後ろ」の4回の安全確認を教えられ、安全な自転車の乗り方を学びました。



今年も色鮮やかに満開の花菖蒲

花菖蒲まつり

6月3日～10日、分水堀緑道の菖蒲園で「花菖蒲まつり」が開催されました。地域の皆さんが丹精込めて育てた花菖蒲は、紫や白など色とりどりの花を咲かせ、訪れた人の目を楽しませていました。開催期間中、チンドン流しやフラダンス、ウクレレ演奏なども披露されました。



一つひとつの動作にかける熱い競技！

大泉町消防団ポンプ操法競技大会

6月17日、大泉スバル運動公園で「大泉町消防団ポンプ操法競技大会」が行われ、消防団員たちが日頃の訓練の成果を披露しました。この大会は2年に1度行われるもので、優秀な成績を収めると太田支部大会や県大会に出場します。

今大会、自動車ポンプの部で優勝・準優勝に輝いた第1分団第2部と第3分団第3部は、7月8日に行われた太田支部大会に出場しました。また、小型ポンプの部で優勝した第3分団第4部は県大会に出場します。



日頃の練習の成果を披露

第47回芸能展示発表会

6月16日・17日、文化むらで「第47回芸能展示発表会」が開催されました。民謡・吟詠・ジャズダンスなどの芸能発表のほか、絵画・書道・水墨画などの作品展示もあり、会場には多くの人を訪れていました。

また、千代田町文化協会の皆さんがゲストとして千代田音頭などを披露しました。

おいしいお米ができますように！

町立保育園田植え体験

6月19日、西保育園の4・5歳児が田植えを体験しました。前日から降る雨が心配されましたが、当日は朝から快晴！子どもたちは靴を脱ぎ、靴下のまま初めて入る田んぼに緊張しながら足をゆっくり入ると「つめた〜い！」とビックリ。邑楽館林農業協同組合の職員から苗の扱い方や植え方を教わり、いざ始めると、

最初は足を取られ動きにくそうだった子どもたちも次第に慣れ、泥だらけになりながらも苗を上手に植えることができました。

秋には収穫したお米が振舞われる“お米パーティー”を開催する予定で、「今から楽しみ！」と目を輝かせ、笑顔で話していました。



上手に
できたよ〜！



みんな元気に大きくなあ〜れ！

初山祭り

6月1日、鹿島浅間神社で子どもの額に朱の印を押し、無病息災を願う伝統行事「初山祭り」が行われました。

今年も朝早くから子どもたちの健やかな成長を祈る多くの家族がお参りに訪れました。印を押しされた子どもたちは、大きな木づちに驚いて泣き出してしまったりニコリする子などさまざま。見守った保護者の温かい笑顔から子どもたちの成長を祈る様子が伝わってきました。



きょうだい3人でお揃い！





大泉町立西中学校
女子バスケットボール部の皆さん

5月19日・20日に開催された、「第73回東毛地区中学校競技大会」で見事優勝しました。おめでとうございます！
現在は1・2年生12人が在籍し、毎日汗を流しています。県中学校春季大会準優勝も経験した今は7月中旬に行われる邑楽郡夏季大会に向け、練習に励んでいます。

今日の
花まる

このコーナーでは、さまざまな大会やコンクールで入賞した人や花まるをあげたい人などを紹介します。



村田実優さん
(17歳)

町内で夢に向かってがんばっている人をご紹介します。



県立西邑楽高等学校普通科の3年生。

お昼休みに友だちと机を囲み、おしゃべりをしながらお弁当を食べるのが楽しみ。毎日欠かさず手作りのお弁当を用意してくれるお母さんに感謝。

休みの日は家で過ごすことが多く、動画を見たり音楽を聞いたりしてリフレッシュしている。

「これは写真部のみんなが撮影した作品です」と部室の前に飾られている作品を見ながら優しい笑顔で紹介してくれた実優さんは、副部長として部を引っ張っています。取材した日も「これから1年生といっしょにアジサイの写真を撮りに行って、構図など教えてあげたい」と、とても後輩思い。そして、高校1年生の時に両親に買ってもらった一眼レフカメラを大切に持ち歩きます。

今後の目標を決めました。高校で写真部に入った今、そこに新たな夢が増えました。それは、水中にいる生き物の写真を撮ること。一番最初は大好きなイルカを撮りたいとニッコリ。言葉が通じない彼らからの合図を読み取り、自分だからこそ撮れる表情を多くの人に伝えたいと続けます。がんばりやさんな実優さんは「生き物の生態などが少しでも分かるように」と生物学を専攻できる大学への進学を希望しています。小さい頃に描いた夢を着実なものにするために、今は受験勉強に専念。近い将来、どこかの水族館でイルカといっしょに泳ぎながら写真を撮っている実優さんに会えることを楽しみにしています。

Yell for the future

学校の先生から応援メッセージ

小学2年生～高校2年生まで水泳を続けてきました。今は写真部の活動と受験勉強をがんばっています。村田さんのがんばりをこれからも応援しています。

わが家の宝

「わが家の宝」では、3歳未満の町内在住のお子さんを紹介しています。掲載希望の人は、広報情報課（内線281）へ。



須藤琉衣ちゃん
(21区・2歳)

パパママからひとこと

なんでもよく食べる琉衣。これからはいっぱいおいしいものを食べて大きくなるね。おともだちとも仲良く、元気にたくさん遊んでね！



青木結菜ちゃん
(13区・2歳)

パパママからひとこと

明るくて元気いっぱい妹思いの優しい結菜。いつもみんなを笑顔にしてくれてありがとう！これからも家族みんなと成長していこうね。

多言語コーナー



大泉町には南米系をはじめとする多くの外国籍の人が生活しています。このコーナーでは、身近なコミュニケーションツールのひとつとして役立つ簡単な言葉を、日本語・英語・ポルトガル語で紹介していきます。今回は日常生活に役立つワンワードです。

今月のOne word

地震



日本語

地震



英語

Earthquake



ポルトガル語

Terremoto

今月のひと皿
Healthy One dish

1人分に牛乳1本分のカルシウム

スキムミルク入り炊き込みご飯

スキムミルクと桜エビの入った炊き込みご飯は、手軽にカルシウムを摂ることができるうえに包丁を使わずに簡単に作ることができます。色鮮やかな食欲をそそる一品をぜひご賞味ください。

毎月活動している食生活改善推進員さんが作った一皿をご紹介します。

●栄養価 (1人分)

エネルギー:	328kcal	糖質:	60.6g
たんぱく質:	12.7g	食物繊維:	1.1g
脂質:	2.0g	塩分相当量:	1.1g

●材料 (4人分)

米	2合	しょうゆ	大さじ1
スキムミルク	大さじ2	枝豆	130g
塩	小さじ1/6	桜エビ	30g

●作り方

- ①米は洗米後、炊飯器に2合分の水を入れ、20分間浸しておく。
- ②スキムミルク・塩・しょうゆを加え、炊飯する。
- ③枝豆は下ゆでして、サヤから出しておく。
- ④炊きあがったら、桜エビ・枝豆を加えて混ぜ合わせ、蓋をして蒸らす。



文芸

俳句

梅雨明けぬおくやみの欄多かりき
堀越ちせ子 (30区)
梅雨寒に仕舞いし上着探す朝
江口典子 (30区)
〈いずみ俳壇〉

集落を平らにつなぐ麦の秋
林 宣子 (1区)
黄昏や残すものなき五月晴
真下忠男 (11区)
まくなぎを払いはらいて縁将棋
泉谷澄美 (17区)
冷奴程良き距離を保ちつつ
青木しず子 (20区)
流鏝馬や凜凜しき少年的を射る
柴崎八重子 (20区)
若鮎の遡上一気に堰を越ゆ
栗原 満 (22区)



短歌

不如帰鳴く声聞きて妻思ふ
安田 功 (24区)
田草取る老農ひとり影昏れて
前嶋春生 (28区)
落し文会はいはいつも偶然に
青木京子 (30区)
衣更え昭和の匂うタンスかな
野口一美 (30区)
さよならにっこり曾孫さくらんぼ
松村美智子 (熊谷市)

すこやかにそよ吹風も心地よく
杏ちゃんお宮参り嬉しいね
小林美代子 (21区)
良き友の顔をうかべて短歌よむ
ねむれぬ夜もまた楽しみありて
久保田ヒロ子 (27区)
〈やよい短歌会〉

軒先に置いたサボテン冬凌ぎ
ピンクの大輪今朝咲き初めし
森 きん (14区)
知らぬ子が梅がほしいと訪ねくる
もう青梅の砂糖つけどき
青木登美江 (20区)



阿修羅像見つめてをれば初孫の
ぐづりし時の表情に似る
成島福子 (14区)
アメフトの選手の未来を潰したる
監督コーチの会見見苦し
山中志津江 (17区)
夜もすがら雨の降りたる初夏の朝
鳩にまじりてカッコーの鳴く
富田美亀江 (17区)
丹精しバラ咲かせたるその努力に
一輪欲しいと言葉に出せず
前田洋子 (11区)
ちらし寿司大皿に盛る吾が自慢
出来る少なき料理のひとつ
濱野シズ江 (2区)
文芸作品・イラストを募集し
ています。掲載希望の人は広
報情報課へご応募ください

みんなのイラスト

PN むったんのおかん。

PN みおりん♡

PN ラスカル

PN ソウくん

いっしょにご利用ください

Twitter https://twitter.com/oizumi_koho

Facebook <https://www.facebook.com/oizumi.town>

マチイロ http://machihiro.town/lp/gunma_oizumi

安全安心メール

町内無線放送が聞き取れなかった場合はお電話ください
通話料無料のフリーダイヤル ☎0120・313・141

F Mラジオ放送 76.7MHz

8月 みみよりOIZUMI番組表

8月 月～金曜日	昼12:50～13:00
6日(月)・8日(水)・10日(金)	町の新鮮な話題をご紹介します!
7日(火)・9日(木)	健康づくり課からのお知らせ
13日(月)・15日(水)・17日(金)	町の新鮮な話題をご紹介します!
14日(火)・16日(木)	町公民館のお知らせ
20日(月)・22日(水)・24日(金)	町の新鮮な話題をご紹介します!
21日(火)・23日(木)	図書館へ行きよう!
27日(月)～31日(金)	町の新鮮な話題をご紹介します!

町の人口と世帯

() 内は外国人数・世帯数

	6月末日現在の数	前月対比
人口	41,818人 (7,563人)	-29 (-28)
男性	21,847人 (4,010人)	-43 (-40)
女性	19,971人 (3,553人)	+14 (+12)
世帯数	19,335世帯 (3,834世帯)	-26 (-25)

出生28人 死亡26人

先月の119番

	6月分	平成30年累計
△火災発生	0(0)件	7(5)件 ()内は建物火災
△損害額	0円	調査中
△救急出動	128件	802件
●交通事故	6件	77件
●急病	96件	560件
●その他	26件	165件

・火災の問い合わせ ☎0180・992・666
・病院の照会 ☎45・7799
・大泉消防署 ☎62・3119
・太田市消防本部 ☎33・0119

時間外窓口

【窓口延長】
□期日 7月11日、18日、25日および8月1日、8日、15日の水曜日
□時間 午後7時15分まで
□開設課 住民課・収納課

【土曜窓口】
□期日 7月14日、21日、28日および8月4日、11日の土曜日
□時間 午前8時30分～午後5時15分
□開設課 住民課・収納課

※内容によっては受付ができないこともありますので、事前にご確認ください。詳しくは、各担当課へ。

今月の納期

□今月の納期 固定資産税 2期、国民健康保険税 1期、介護保険料 1期、後期高齢者医療保険料 1期
□納期限 7月31日(火)

※口座残高にご注意ください。口座の再振替で納付した場合、一定金額を超えると延滞金がかかる場合があります。

8月の保健カレンダー

日	曜日	種目・時間	対象
4	土	両親学級 午後1:15～4:15受付	妊婦とその家族
6	月	成人健康相談 午前9:30～11:00受付	希望する人
13	月	成人健康相談 午前9:30～11:00受付	希望する人
20	月	成人健康相談 午前9:30～11:00受付 乳幼児健康相談 午前9:30～11:00受付	希望する人 乳幼児とその保護者
23	木	1歳6か月児健康診査 午後0:45～1:15受付	H29. 1.21～ H29. 2.20生
24	金	7か月児健康診査 午後0:45～1:15受付	H30. 1. 1～ H30. 1.31生
27	月	乳幼児健康相談 午前9:30～11:00受付	乳幼児とその保護者
28	火	4か月児健康診査 午後0:45～1:15受付	H30. 4. 1～ H30. 4.30生
29	水	3歳児健康診査 午後0:45～1:15受付	H27. 5. 1～ H27. 5.31生
30	木	2歳児歯科健康診査 午後0:45～1:15受付	H28. 7. 1～ H28. 7.31生

◆成人健康相談では、おからだやこころの悩みについて、ご本人やご家族の人からの相談に応じています。
◆会場は、保健福祉総合センターです。

定例相談

要予約のものは、町民相談室(内線594)へお願いします。

町民相談

日時	月～金曜日(祝日を除く) 午前8時30分～午後5時15分
場所	町民相談室(役場内)
内容	行政に対する苦情や要望、日常生活上の悩みごとなど

法律相談(要予約)

日時	7月12日(木)・19日(木)・26日(木) 8月9日(木)・16日(木)・23日(木) 午後1時30分～4時30分
場所	町民相談室(役場内)
担当	顧問弁護士

女性のための法律相談(要予約)

日時	8月15日(水) 午後1時～5時
場所	邑楽町役場(邑楽町中野2570-1)
担当	女性弁護士

※7月19日(木)から予約を受け付けます。

人権・行政相談(要予約)

日時	8月7日(火) 午後1時30分～4時
場所	町公民館工芸室(吉田2465)
担当	人権擁護委員、行政相談委員
内容	人権に関する相談、行政に対する苦情や要望

教育相談

日時	月～金曜日 午前10時～午後4時
場所	教育研究所(城之内4-2-1)
担当	教育相談員
内容	非行、いじめ、不登校など教育に関すること
対象	小学生・中学生・保護者ほか

※詳しくは、教育研究所(☎63・8626)へ。

親と子の電話相談

日時	月～金曜日 午後2時～5時
担当	相談経験豊かな先生
内容	学校での悩みごとなど

※フリーダイヤル(☎0120・00・1305)へ。

DV相談

日時	月～金曜日(祝日を除く) 午前9時～正午、午後1時～5時
担当	専門女性相談員
内容	配偶者などからの暴力に関する悩みごとなど

※詳しくは、相談専用電話(☎20・3988)へ。

消費生活相談

日時	月～金曜日(祝日を除く) 午前9時～午後4時
場所	消費生活センター(役場内)
担当	消費生活相談員
内容	消費生活に関するトラブルなど

※詳しくは、消費生活センター(☎63・3511)へ。

費用無料。秘密は厳守します

平成30年7月15日～8月12日

日曜・祝日当番医 変更になる場合があるため、電話で確認してから受診してください

月日	内科	外科	耳鼻科	歯科
7月15日 日曜日	うえの医院 館林(72・3330)	たなか医院 大泉(62・2881)	最上胃腸科外科 館林(74・3763)	館林邑楽 歯科保健医療センター 館林(73・8818)
7月16日 月曜日	松井内科医院 館林(75・9880)	藤原医院 邑楽(88・7797)	慶友整形外科病院 館林(72・6000)	
7月22日 日曜日	堀越医院 館林(73・4151)	蜂谷病院 大泉(63・0888)	館林医院 館林(74・2112)	
7月29日 日曜日	ハートクリニック 館林(71・8810)	益田小児科医院 (小児科のみ) 大泉(62・5535)	澤田皮膚外科 館林(70・7703)	
8月5日 日曜日	横田医院 館林(72・0255)	福田ペインクリニック 明和(84・1233)	田沼整形外科医院 邑楽(88・9223)	
8月11日 土曜日	ごが内科検クリニック 館林(73・7587)	増田医院 板倉(82・2255)	高木整形外科 (午前のみ) 大泉(62・6611)	
8月12日 日曜日	星野こどもクリニック (小児科のみ) 館林(70・7200)	富士クリニックペインクリニック 大泉(20・1971)	井上整形外科医院 板倉(82・1131)	

○内科、外科の診療時間は午前9時～午後5時、耳鼻科の診療時間は午前9時～午後1時です。
○歯科の診療時間は午前9時～正午、午後1時～3時です。
○小児科や婦人科は、午前中のみ診療する医療機関もありますので、事前に電話でご確認ください。
○時間外、夜間などは、救急医療テレホンサービス(☎45・7799)で受診できる病院などを紹介します。

おおいずみ モノづくり 最前線

さまざまな企業が立地している大泉町。
このコーナーでは各企業の担当者に登場してもらい、会社の概要や業務内容などについて、お話を伺います。

三協工業株式会社



■暑さに負けず、大量に汗をかきながらの溶接作業

「金属加工のことなら何でも任せてほしいですね。私たちの強みは得意としている金属加工の範囲の広さです」と話す坂本さんは代表取締役として会社全体の管理・運営はもちろん、自ら率先して現場作業も行います。モットーは「効率良く作業するために、常に物事を考えること」。加工から配送までを一貫して行うことで短納期につなげ、ニーズに応えることを第一に、より良い製品づくりを目指しています。長年培ってきた技術に加え、厚さの薄い板金から厚いものまでを加工できる設備を充

実させたり、7年前からは全自動の設備を導入したりと、新しい技術も積極的に取り入れ、人の手と機械の良さが融合した製品づくりをしています。従業員とのコミュニケーションや取引先との情報交換を大切にしているだけでなく、世の中の情勢や異業種の情報なども幅広くチェックしている坂本さんは、「これからも従業員といっしょに作業していくことを大切にしていきたいですね」と続け、経営者でありつつ、現場主義であることが伝わります。

「今まで以上に私たちの持ち味を前面に出して、会社全体で成長し続け、今後の方向性を決める舵取りをしっかりしていきたいです」と将来について答えてくれました。



代表取締役
さかもと なおき さん
坂本直樹さん



三協工業株式会社

■住所 大泉町吉田1221-6
■概要 1959年、先々代が日の出で創業し、1966年に大利根工業団地へ事務所を移し、今年で59年目。従業員は17人。創業以来、金属加工を得意とし、板金加工や製缶溶接、プレス加工などを手掛けています。おとし完成した作業場では主に溶接作業を行っています。