

広報

あ・あ・い・ず・み

2017

12.10

Vol.872



年末年始の 各施設の休業

役場および保健福祉総合センターは、12月29日(金)から平成30年1月3日(木)まで年末年始の休業となります。なお、収納課では、12月29日(金)、30日(土)に時間外窓口を開設します。そのほか各施設の休館については以下のとおりです。

【文化むら】

□期間 12月28日(木)～平成30年1月4日(木)
※詳しくは、文化むら(☎63・7733)へ。

【町民体育館】

□期間 12月29日(金)～平成30年1月3日(木)
※詳しくは、町民体育館(☎63・5250)へ。

【いずみの杜】

□期間 12月29日(金)～平成30年1月5日(金)
※詳しくは、いずみの杜(☎20・0035)へ。

【町公民館、公民館南別館】

□午後5時閉館日 12月28日(木)、平成30年1月4日(木)

□期間 12月29日(金)～平成30年1月3日(木)
※詳しくは、町公民館(☎62・2330)へ。

【図書館】

□午後5時閉館日 12月28日(木)

□期間 12月29日(金)～平成30年1月4日(木)
※詳しくは、図書館(☎63・6399)へ。

【多文化共生コミュニティセンター、住民活動支援センター】

□期間 12月29日(金)～平成30年1月3日(木)
※詳しくは、国際協働課(内線213)へ。

【斎場】

□期間 平成30年1月1日(月)・2日(火)
※詳しくは、斎場(☎62・6001)へ。

【児童館】

□期間 12月29日(金)～平成30年1月3日(木)
※詳しくは、子育て支援課(☎55・2631)へ。

【老人福祉センター、高齢者ふれあいセンター(吉田・寄木戸・北小泉)】

□期間 12月28日(木)～平成30年1月4日(木)
(高齢者ふれあいセンター寄木戸・北小泉は平成30年1月5日(金)・6日(土)、通常休館となります)
※詳しくは、高齢福祉課(☎55・2631)へ。

ご協力をお願いします

【年末年始のごみ収集】
年末年始のごみ収集については、ごみ収集カレンダーのとおりになりますので、ご確認ください。
なお、清掃センターが混雑するため、通常時の収集時刻より遅くなる場合があります。
□年内の燃えるごみの最終収集日
・月・木曜日の収集地区：12月28日(木)
・火・金曜日の収集地区：12月29日(金)

【清掃センターへの自己搬入】
大掃除などで大量のごみ
□燃えないごみ・資源ごみの回収を行わない期間
12月30日(土)～平成30年1月7日(日)
□ごみを出す際の注意事項
・年始の燃えるごみの収集は平成30年1月4日(木)から行います
・年始の燃えないごみの回収は平成30年1月8日(月)から行います
・収集後には絶対に出さないでください

【清掃センターへの自己搬入】
大掃除などで大量のごみ
□燃えないごみ・資源ごみの回収を行わない期間
12月30日(土)～平成30年1月7日(日)
□ごみを出す際の注意事項
・年始の燃えるごみの収集は平成30年1月4日(木)から行います
・年始の燃えないごみの回収は平成30年1月8日(月)から行います
・収集後には絶対に出さないでください

【トイレ(し尿、浄化槽)のくみ取り】
衛生センターの年末年始の休業期間(12月29日(金)～平成30年1月3日(木))は、し尿や浄化槽のくみ取りはできません。
また、年末は特にトイレのくみ取りの依頼が増えますので、余裕を持って早めに清掃業者に依頼してください。
※詳しくは、環境課へ。

年末年始のごみ収集などについて

環境課

内線132

美味 紹介

oishii oizumi gourmet

さまざまな飲食店・旅館が立地している大泉町。このコーナーでは、大泉町旅館料理飲食店組合に加盟している店舗をご紹介します。

わ こう 和香

1人前から注文できるちゃんこ鍋や五島列島の新鮮な魚料理をお楽しみいただけるお店です。



住所：朝日3-3-25
電話番号：☎55・1345
営業時間：午前11時30分～午後2時30分、午後5時～9時
定休日：木曜日

エムエース Ma's キッチン

日替わりパスタをはじめ、旬な料理を揃え、お客様のご要望にも対応させていただきます。



住所：朝日3-3-26
電話番号：☎070・4443・8014
営業時間：午後6時30分～10時
定休日：水曜日

すし処 肉助

お野菜とお肉のお寿司がおすすめ。夜、定食始めました。お気軽にお越しくださいませ。



住所：坂田3-11-6
電話番号：☎51・8159
営業時間：午前11時～午後2時、午後4時30分～10時
定休日：月曜日

スナック マリサ

カラオケもできて、居心地のいいお店です。皆様のご来店をお待ちしています。



住所：坂田5-1-2
電話番号：非公開
営業時間：午後8時～午前0時
定休日：水曜日

おんだ食堂

クリスマス限定骨付きもも肉のからあげを販売します。この機会にぜひお試しください。



住所：富士3-22-10
電話番号：☎62・2630
営業時間：午前11時～午後2時、午後4時～9時
定休日：無休

美味紹介は本号で終了となります。

今までに紹介したお店以外にも大泉町にはたくさんのお店がありますので、年末年始の宴会などに、ぜひご利用ください。

Information Oizumi

V51の 情報



野生動物に 注意してください

農政課

11月20日、町内においてイノシシが出没しました。その後、イノシシは捕獲しましたが、野生動物を目撃した場合は、危険ですので不用意に近付かないように注意してください。また、目撃した場合は通報をお願いします。

●連絡先
●役場：☎63・3111
●大泉警察署：☎62・0110

※詳しくは、農政課（内線136）へ。

明るい選挙を 実現しましょう

町選挙管理委員会

政治家が選挙区内の人にお金や物を送ることは禁止されています。有権者が求めてもいません。

また、政治家は選挙区内の人に対し、答礼のための自筆によるものを除き、年賀状、暑中見舞状などの時候のあいさつ状を出すことは禁止されています。



ています。その他にも法律で禁止されている事項があります。 ※詳しくは、町選挙管理委員会（内線222）へ。

町臨時職員雇用候補者の 登録更新を忘れずに

総務課

町では、臨時職員の募集および補充をスムーズに行うため、「臨時職員雇用候補者登録制度」を実施していますが、現在、登録されている人の登録期間が12月31日(日)で満了となります。引き続き登録を希望する人は、12月22日(金)までに総務課へご連絡ください。

なお、町では引き続き臨時職員雇用候補者の登録を受け付けていますので、新規に登録を希望する人は、申込書兼登録票を総務課人事係へ提出してください。

また、町ホームページ <http://www.town.oizumi.gunma.jp/> からダウンロードできます。 ●登録方法 申込書兼登録票に必要事項を記入の上、総務課人事係（2階17番窓口）へ提出する

東日本大震災関連情報

【町内の放射線量の測定結果】

平成27年4月より測定値が安定傾向にあることから、測定頻度を2か月に1回(偶数月)、測定地点を27地点として測定を実施しています。今後も調査を継続し、結果は随時広報おおいずみや町ホームページにてお知らせします。町ホームページをご覧になれない人には環境課で測定結果を配布していますので、ご利用ください。

【水道水の安全性】

11月2日・16日に町内2か所の浄配水場と、11月7日に東部地域水道事務所(千代田町)で放射性物質の検査を行った結果、それぞれ放射性物質は検出されず、飲用に支障がないことが確認されています。

【被災者への支援 (11月30日現在)】

□義援金総額 1,786万2,439円

□登録期間 登録日からその年の12月31日まで(毎年更新)
□受付期間 随時
※詳しくは、総務課人事係(内線221)へ。

児童館のイベント

各児童館

各児童館では、楽しいイベントを開催します。ごなたでも参加できますので、お待ちしています。

■東児童館
【一輪車を楽しもう】
□期間 12月25日(月)～27日(水)

□時間 午前9時～10時
□内容 一輪車に乗って自分の力を試します。何級に認定されるかな
□申込期間 12月20日(水)～22日(金)

北児童館

【お楽しみ映画会】

□期日 12月26日(火)
□時間 午後1時30分～2時30分
□内容 人権映画「ひとりぼっちのオオカミと7匹のこやぎ」などを上映します
※詳しくは、各児童館へ。
●東児童館：☎62・0133
●北児童館：☎63・3820

ニューイヤークラクション 2018 in ぐんま

県生活文化スポーツ部 スポーツ振興課

全国6地区の予選を勝ち抜いた37チームが実力日本一をかけて7区間、100キロを駆け抜けます。県庁をはじめ、各中継ポイントでは、大会を盛り上げるイベントも盛りだくさんです。上州路を舞台に熱き戦いを繰り広げる日本のトップアスリートたちに、沿道から大きな声援を送ってください。なお、当日は交通規制にご協力をお願いします。

□期日 平成30年1月1日(月)

□時間 午前9時15分～県庁前スタート

□テレビ放送 TBS系列28局フルネット 午前8時30分～(6時中生中継)

※県ホームページ <http://www.pref.gunma.jp/> (でも) 覧いただけます。詳しくは、県生活文化スポーツ部スポーツ振興課 ☎027・226・2008へ。

テレビの受信障害

700MHzテレビ受信障害「ールセンター」

携帯電話事業者が新しい電波帯である700MHz帯の利用を開始するに伴い、近い周波数を利用しているテ

レビ放送の一部で受信障害が発生する可能性があります。障害が想定される地域には700MHz利用推進協会(株)NTTコム・KDDI(株)NTTコム・KDDI(株)沖縄セルラー電話(株)ソフトバンク(株)の4社で設立)からチラシが配布され、「テレビ受信障害対策員証」を携帯した作業員が訪問し、電波障害を防止するための対策工事を無料で実施します。なお、作業員が費用を請求することはありませんので、不審に思った場合はお問い合わせください。

※詳しくは、700MHzテレビ受信障害「ールセンター」 ☎0120・700・012へ。

おもちゃの病院

V25(おもちゃの国)

「おもちゃのお医者さん」が壊れて使えなくなったりおもちゃを修理します。

□期日 12月17日(日)
□時間 午前9時30分～11時30分
□場所 ぐんまこどもの国 児童館(太田市長手町480)

□対象 小学生以下の子どもが使うおもちゃで、1家族2個まで
□申込方法 当日、直接会場にお越しください
□費用 無料(部品を交換す

る場合、実費がかかります) ※詳しくは、ぐんまこどもの国 ☎25・0055へ。

北朝鮮人権侵害問題啓発週間

大泉警察署

毎年12月10日から16日までは「北朝鮮人権侵害問題啓発週間」です。拉致問題は、我が国の喫緊の国民的課題であり、この解決をはじめとする北朝鮮当局による人権侵害問題への対処が、国際社会を挙げて取り組むべき課題です。この問題についての関心と認識を深めていくことが大切です。

※詳しくは、大泉警察署 ☎62・0110へ。

今月の納期

□納期限 12月25日(月)
□今月の納期 固定資産税(4期)、国民健康保険税(6期)、介護保険料(6期)、後期高齢者医療保険料(6期)
※口座残高にご注意ください。口座の再振替で納付した場合、一定金額を超えると延滞金がかかる場合があります。

時間外窓口

【延長窓口】
□期日 12月13日、20日、27日および平成30年1月10日の水曜日
□時間 午後7時15分まで
□開設課 住民課・収納課
【土曜窓口】
□期日 12月16日、23日および平成30年1月6日、13日の土曜日
□時間 午前8時30分～午後5時15分
□開設課 住民課・収納課
【年末特設窓口】
□期日 12月29日(金)、30日(土)
□時間 午前8時30分～午後5時15分
□開設課 収納課
※内容によっては受付ができないこともありますので、事前にご確認ください。

町の人口と世帯

	11月末日現在の数	前月対比
人口	41,949人 (7,604人)	-49 (-10)
男	21,940人 (4,069人)	-33 (-15)
女	20,009人 (3,535人)	-16 (+5)
世帯数	19,311世帯 (3,893世帯)	+5 (+15)
出生	21人	死亡 30人
()内は外国人数・世帯数		

先月の119番

	11月分	平成29年累計
△火災発生	0(0)件	19(10)件 ()内は建物火災
△損害額	調査中	7,145,000円 (調査中のものは除く)
△救急出動	151件	1,470件
●交通事故	17件	154件
●急病	106件	1,046件
●その他	28件	270件
・火災の問い合わせ	☎0180・992・666	
・病院の照会	☎45・7799	
・大泉消防署	☎62・3119	
・太田市消防本部	☎33・0119	

水環境を守りましょう

環境課

生活排水による河川の水の汚れを防ぐため、合併浄化槽の設置と適正な管理をお願いします。町では、合併浄化槽設置費用の一部を補助金として交付しています。

【浄化槽設置事業費補助金】

□対象

- ・下水道認可区域以外の地域
- ・10人槽以下の浄化槽を専用住宅または住宅部分が床面積の2分の1以上の併用住宅に設置する場合

□申請方法

設置前に環境課(1階)窓口へ申請する

□補助金額(新設)

- ・5人槽：12万3000円
- ・7人槽：15万7000円
- ・10人槽：21万円

□補助金額(単独浄化槽、くみ取り槽から転換)

- ・5人槽：27万4000円
- ・7人槽：32万5000円
- ・10人槽：39万8000円

※転換の場合は県から工口補助金10万円が加算されます。



工口補助金制度について詳しくは、県下水環境課(☎027・226・3689)へ。
なお、平成29年度の補助金申請の締め切りは平成30年1月中旬です。平成29年度中に申請した浄化槽については、平成30年3月末までに工事を完了し、実績報告書を提出してください。詳しくは、環境課(内線132)へ。

通信制大学院 合同入学説明会

(公財)私立大学通信教育協会

(公財)私立大学通信教育協会では、大学通信教育を行っている大学院による合同入学説明会を開催します。

□期日

12月16日(土)

□時間

午前11時～午後4時

□場所

日本大学会館2階大講堂(東京都千代田区九段南4の8の24)

□対象

どなたでも参加できます

□内容

各大学院の相談コーナーを設け、参加者は希望する大学院の教職員から講義内容・学習方法・受講手続きなどについて、直接相談を受けることができます
□申込方法 当日、会場へお越しください

□詐欺の手口

- ・オレオレ詐欺：事前に「電話番号が変わった」などと連絡をして、被害者を信じ込ませることが多い。被害者の個人情報収集し、子どもや孫などの実名を名乗ることもあります
- ・還付金等詐欺：税務署や役場の職員を装い、還付金があったと電話をかけ、現金自動預払機(ATM)に誘導し、携帯電話で操作を指示して送金させます
- ・架空請求詐欺：電話やメールで有料サイトの登録料や、利用料の未払い料金などの支払いを電子マネーを購入して支払うよう要求します

□被害を防ぐための行動

- ・在宅時も留守番電話に設定して、相手の分からない電話には出ない
- ・家族で合言葉を決めておく
- ・電話でお金の話はしない
- ・電話で約束手紙を家族で約束する
- ・電話でお金の話が出たら、詐欺を疑い、誰かに相談する
- ・お金を振り込まない、送らない、知らない人に手渡さない
- ・言われた連絡先が本物かどうか確かめる
- ※詳しくは、県警察本部生活安全企画課(☎027・243・0110)へ。



冬休み中の子ども 防犯対策

県消費生活課

冬休み中は、子どもだけで留守番をしたり外出する機会が増えます。子どもが安全に過ごせるように口頃から家族で話し合おう。困ったときの対処法などを練習する、子どもが見られる所にメモを貼るなどの対策をしておきましょう。

空き巣などの被害にご注意ください

県消費生活課

- 空き巣などの住宅に侵入する窃盗事件が増加しています。被害に遭わないために、次のような防犯対策をしましょう。
- 基本は戸締まり
- ・玄関の鍵を二重にする
- ・全ての出入り口の鍵は、常時掛けておく
- ・トイレや浴室、2階の窓なども施錠する
- 不在を知られないための対策
- ・屋外に干した洗濯物を放置しないなど
- 自宅周辺の対策
- ・脚立など足場になりそうなものは置かない
- ・郵便ポストに鍵を付ける
- ※詳しくは、県消費生活課(☎027・226・2356)へ。



館林税務署臨時職員

館林税務署

館林税務署では、臨時職員を募集します。

□期間

平成30年1月下旬～

- 3月中旬または下旬(土・日曜日、祝日を除く)
- 時間 午前9時～午後5時の間の4時間以内または昼休みを除く5時間30分
- 場所 館林税務署(館林市仲町11の12)またはイオンモール太田(太田市石原町81)
- 内容 受付、パソコン入力作業および書類整理など
- 定員 80人程度
- ※詳しくは、館林税務署総務課(☎72・9500)へ。



パソコン講習会

町では、パソコン講習会を開催します。

■パソコン入門コース

□期間 平成30年1月23日(火)～26日(金)

□時間 午前10時30分～午後0時30分

□内容 パソコンを使うための基礎知識や基本操作を幅広く学びます

□申込期限 平成30年1月12日(金)

■エクセル初級コース

□期間 平成30年1月27日(土)・28日(日)

□時間 午後1時30分～4時30分

□内容 表やグラフの作成、データの並べ替えなどエクセルの基本的な操作を学びます

□申込期限 平成30年1月12日(金)

■ワード初級コース

□期間 平成30年1月30日(火)～2月2日(金)

□時間 午前10時30分～午後0時30分

□内容 文字入力から印刷までの基本操作や、さまざまな機能を使った文章作成を学びます

□申込期限 平成30年1月19日(金)

【共通事項】

□場所 いずみの杜2階会議室(朝日4-7-1)

□講師 町シルバー人材センター講師

□対象 コース期間の全日程受講可能な町内在住・在勤の人

□定員 各コース10人(定員になりしだい締め切り)

□申込方法 生涯学習課へ直接、費用を添えて申し込む

□費用 各コース2000円

※詳しくは、生涯学習課(内線306)へ。

ご参加ください!

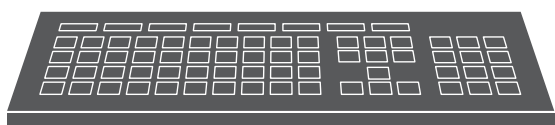

定例相談

要予約のものは、町民相談室（内線 130）へお願いします。

町民相談

日時	月～金曜日（祝日を除く） 午前 8 時 30 分～午後 5 時 15 分
場所	町民相談室（役場内）
内容	行政に対する苦情や要望、日常生活上の悩みごとなど

法律相談（要予約）

日時	12 月 21 日（木）・28 日（木） 平成 30 年 1 月 11 日（木）・18 日（木）・25 日（木） 午後 1 時 30 分～4 時 30 分
場所	町民相談室（役場内）
担当	顧問弁護士

女性のための法律相談（要予約）

日時	平成 30 年 1 月 17 日（木） 午後 1 時～5 時
場所	邑楽町役場（邑楽町中野 2570-1）
担当	女性弁護士

※12月21日（木）から予約を受け付けます。

教育相談

日時	月～金曜日 午前 10 時～午後 4 時
場所	教育研究所（城之内 4-2-1）
担当	教育相談員
内容	非行、いじめ、不登校など 教育に関する悩みごと
対象	小学生、中学生、保護者ほか

※詳しくは、教育研究所（☎63・8626）へ。

親と子の電話相談

日時	月～金曜日 午後 2 時～5 時
担当	相談経験豊かな先生
内容	学校での悩みごとなど

※フリーダイヤル（☎0120・001305）へ。

DV相談

日時	月～金曜日（祝日を除く） 午前 9 時～正午、午後 1 時～5 時
担当	専門女性相談員
内容	配偶者などからの暴力に関する 悩みごとなど

※詳しくは、相談専用電話（☎20・3988）へ。

消費生活相談

日時	月～金曜日（祝日を除く） 午前 9 時～午後 4 時
場所	消費生活センター（役場内）
担当	消費生活相談員
内容	消費生活に関するトラブルなど

※詳しくは、消費生活センター（☎63・3511）へ。

費用無料。秘密は厳守します。

緑化講座

県緑化センター

県緑化センターでは、緑化講座「この時期にやっておきたい庭木の整枝剪定」を開催します。

□ 期日 平成 30 年 1 月 25 日（木）

□ 時間 午前 10 時～正午

□ 場所 県緑化センター（邑楽町中野 3924 の 1）

□ テーマ 「この時期にやっておきたい庭木の整枝剪定」

□ 内容 庭木の整枝剪定の方法について、基本的な技術を学びます

□ 講師 茂木清美氏（樹木医）

□ 定員 60 人（定員になりしだい締め切り）

相談

国税に関する相談

館林税務署

確定申告に関する質問、必要書類の確認など国税に関する相談は、まずは電話にてお問い合わせください。

□ 申込方法 県緑化センターへ電話で申し込む

□ 申込開始日 平成 30 年 1 月 9 日（火）午前 8 時 30 分

□ 費用 無料

※詳しくは、県緑化センター（☎88・7188）へ。

小児救急電話相談

県医師課

子どもが急病で医療機関にかかるべきかどうかの判断に迷ったときに、看護師などの専門相談員が、受診の必要性や家庭での対処方法などを助言します。

□ 相談日・時間
月～土曜日：午後 6 時～翌朝 8 時
日曜日、祝日、年末年始：午前 8 時～翌朝 8 時（24 時間対応）

□ 相談方法 県医師課へ電話で相談する（短縮番号 #8000）

□ 相談体制 保健師または看護師が常時対応します

救命講習

西部消防署

心肺蘇生法や AED の取り扱いを学ぶ救命講習を開催します。講習を修了した人には修了証を交付します。

□ 期日 平成 30 年 1 月 21 日（日）

□ 時間 午前 9 時～正午

□ 場所 西部消防署数塚分署（太田市山之神町 243 の 2）

□ 対象 大泉町・太市内に在住または在勤、在学の人（中学生以上）

□ 定員 20 人（定員になりしだい締め切り）

□ 申込方法 西部消防署数塚分署へ電話で申し込む

□ 費用 無料

※詳しくは、西部消防署数塚分署（☎0277・78・11152）へ。

厚意あいがとう

（敬称略）

※病気の診断や治療をするものではなく、助言によって保護者の判断の参考としていただくものです。緊急を要する場合には 119 番をご利用ください。詳しくは、県医師課（☎027・226・2534）へ。

□ 福祉基金
5 万 1 0 0 0 円

□ 町内福祉施設へ
タオル 4 4 6 枚、石けん 1 9 5 個、洗剤 38 個など

（株）東電機製作所
コンサート実行委員会



各種講座

健康づくり課

【一人でもできる簡単料理教室】

町では、食生活改善推進員による男性を対象にした「一人でもできる簡単料理教室」を開催します。

□ 期日 平成 30 年 1 月 17 日（水）

□ 時間 午前 10 時～午後 1 時

□ 内容 栄養講話「美味しく健康的なメニューに挑戦」の調理実習と試食

□ 講師 食生活改善推進員、町栄養士

□ 対象 町内在住の男性

□ 定員 20 人（定員になりしだい締め切り）

□ 申込期限 平成 30 年 1 月 9 日（火）

□ 持参する物 エプロン、三角巾

【コックンモグモグ教室】
町では、生後 5 ～ 8 か月の乳児とその保護者を対象にした「見て食べておぼえる」離乳食教室を行います。

【共通事項】

□ 場所 保健福祉総合センター（吉田 2465）

□ 申込方法 健康づくり課へ直接または電話、町ホームページ（http://www.town.oizu.ni.gunma.jp/）から申し込む

□ 費用 無料

※詳しくは、健康づくり課（☎55・2632）へ。

日本語講座

大泉国際交流協会

大泉国際交流協会では、日本語能力試験 N1・N2 合格を目指す人を対象とした日本語講座を開催します。

□ 期間 平成 30 年 1 月 6 日～3 月 31 日（毎週土曜日・全 13 回）

□ 時間 午前 9 時～11 時

□ 費用 無料

□ 申込方法 県緑化センターへ電話で申し込む

□ 申込開始日 平成 30 年 1 月 9 日（火）午前 8 時 30 分

□ 費用 無料

※詳しくは、県緑化センター（☎88・7188）へ。

9 時 15 分～10 時 45 分

・ N2 受験準備コース：午前 11 時～午後 0 時 30 分

□ 場所 町公民館南別館 2 階会議室（吉田 2011 の 1）

□ 定員 各 10 人（定員になりしだい締め切り）

□ 申込方法 大泉国際交流協会へ電話で申し込む

□ 費用 1 0 0 0 円（18 歳以下は無料）

※詳しくは、大泉国際交流協会（☎080・6812・0152）へ。

選挙人名簿抄本閲覧状況を公表します

平成 28 年 11 月 1 日から平成 29 年 10 月 31 日までの期間において、公職選挙法（昭和 25 年法律第 100 号）第 28 条の 2 第 1 項および第 28 条の 3 第 1 項の申出に係る選挙人名簿の閲覧状況について、同法第 28 条の 4 第 7 項および公職選挙法施行規則（昭和 25 年総理府令第 13 号）第 3 条の 4 第 2 項の規定に基づき、次のとおり公表します。

閲覧年月日	申出者の氏名	主たる事務所の所在地 (申出が法人である場合)	利用目的の概要	閲覧に係る選挙人の範囲
平成 29 年 3 月 29 日	読売新聞東京本社 世論調査部長 鳥山忠志	東京都千代田区 大手町 1-7-1	政治・選挙に関する世論調査の対象者抽出のため	第 4 投票区 合計 30 人
平成 29 年 5 月 15 日	株式会社タイム・エージェン 代表取締役 渡部啓之	東京都渋谷区 円山町 6-8	「平成 29 年度県政県民意識アンケート」の対象者抽出のため	朝日三丁目、東小泉一丁目、坂田七丁目、大字古米、大字寄木戸 合計 75 人
平成 29 年 6 月 29 日	特定非営利活動法人 NPO くま 代表理事 片亀 光	高崎市八島町 70-51	「第 2 次群馬県文化振興指針策定アンケート調査」の対象者抽出のため	全投票区 合計 40 人

□ 在外選挙人名簿抄本の閲覧状況 閲覧はありませんでした
※詳しくは、町選挙管理委員会（内線 222）へ。

みんなのイラスト



▲P・N みおりん



▲P・N りん



▲P・N ラスカル



▲P・N むったんのおかん

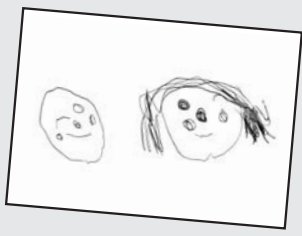

▲P・N あん



▲P・N ステイツチ

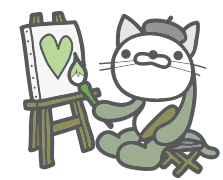

広報おおいずみに掲載してほしいイラストなどは黒一色で書いてね。皆さんからのご意見・ご質問、身近な話題などもお待ちしております。

広報情報課
☎63・3111 内線215)
✉kouhou@town.oizumi.gunma.jp

町長に密着!

11月15日に大泉町発足60周年記念「町ぐるみ人権教育推進大会」を開催しました。村山町長のコメント「当日は、中学生による人権作文の発表や児童生徒の人権啓発作品展が行われました。子どもたちの素直な気持ちに触れ、改めて人権について考えることができました。皆さんも身近にあるさまざまな人権について考えていただければ幸いです。」



俳句

解体の駅舎寂しく冬の星
江口典子(30区)
ふとん干す座敷の奥まで日の差して
堀越ちせ子(30区)
秋深し石路の花陽に映える
島山恭治(19区)
―きさらぎ俳句会―
来た人を笑顔に秋の文化祭
萱島ふじ子(5区)
もう競つことなき齢文化の日
田中シゲ子(6区)
すすき原浮き沈みする人の影
久保塚りさ(8区)



水枯れて稲穂の波は黄金色
渋谷栄子(22区)
どことなく笑みぎこちない菊人形
長谷川美智子(22区)
こもれ日に白きわだつお茶の花
丸山和子(26区)

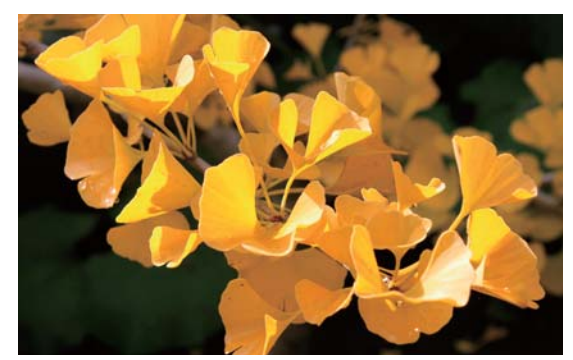

―いずみ俳壇―
木の葉ふるる風に委ねる着地かな
林 宣子(1区)
柿すだれ畳に影絵描きけり
真下忠男(11区)
秋深き「トロイメライ」を聴く夜かな
泉谷澄美(17区)
黄落やコンピューターの診る手相
青木しず子(20区)
木守柿蒼き空より鳥の声
柴崎八重子(20区)
年寄の話のはずむ草の花
栗原 満(22区)
銀杏の落つる音する夜更けかな
安田 功(24区)
初しぐれ宿みな灯る木曾の谷
前嶋春生(28区)
装いて乗る風を待つ紅葉かな
青木京子(30区)

短歌

日向ぼこ母偲びつつ針仕事
野口一美(30区)
菊日和夕日に染まる飛行雲
松村美智子(熊谷市)
―やよい短歌会―
軒に干す八個の柿のわずかずつ
飴色になるを朝な確かむ
村田厚子(2区)
逃亡者逮捕の放送流れつつ
ででっぼうぼう山鳩が鳴く
成島福子(14区)



手話 たいむ

今月のひとこと
―あけましておめでとう―

手話は言語です。手話を覚えて、手話やろう者に対する理解を深めましょう。 村山町長



① 両手の人差し指を伸ばして、肩幅程度に開く

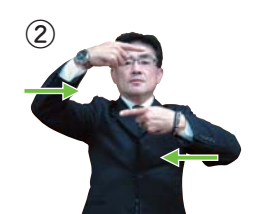

② 人差し指を伸ばしたまま、胸から顔の高さで平行に重ねる



③ 胸の高さで、両手の指先を合わせて、手の甲は相手に向け



④ 両手を顔の高さまで上げながら、指をばっと開く

今回紹介する手話は、新年のあいさつ「あけましておめでとう」です。手話を覚えて、来年は手話で新年を祝ってみませんか。今回紹介した手話は町ホームページ (<http://www.town.oizumi.gunma.jp/>) でもご覧いただけます。 ※詳しくは、福祉課障害福祉係 ☎55・2631) へ。



携帯電話やスマートフォンでQRコードを読み取ると、動画でご覧いただけます。



初恋の人と並びシクラソ会
胸の鼓動は何意味するや
山中志津江(17区)
ソラーン節並びて踊る孫姉妹
優しく育てと祈る秋の夜
富田美穂江(17区)
ソファーに横に成りたる我が背な
びつたり添える犬の温もり
前田洋子(11区)
台風の過ぎたる朝の境内に
銀杏を拾う人影まばら
入谷宗二(20区)
飛行機雲夕日に染まり火の如く
西の涯へ真直ぐに伸ぶ
濱野シズ江(2区)
隣り家の百歳の友は亡くなり
写真の微笑み我を励ます
森 きん(14区)
演歌かけ病室出づるを目で追ひし
亡き夫浮かぶ七年の経つ
青木登美江(20区)

スマホで 広報紙を読む!



「広報おおいずみ」は、スマートフォンアプリ「マチイロ」でも配信しています。マチイロとは、スマートフォンやタブレットなどで、広報紙を電子書籍として読むことができる無料アプリです。アプリをダウンロードして簡単な個人設定をすると、最新の広報紙およびバックナンバーを一覧いただけます。最新号が発行されるとプッシュ通知でお知らせが届きます。マチイロホームページ <http://machiiro.town.jp/au> <http://machiiro.town.jp/au> ※表示される広告は、町とは関係ありません。詳しくは、広報情報課(内線215)へ。

「マチイロ」 QRコード





町発足60周年記念第7回環境フェアー
 素晴らしい自然環境を次世代に残しましょう

11月5日、町公民館・青少年広場で「町発足60周年記念第7回環境フェアー」が開催されました。朝早くから町内クリーン大作戦に多くの人々が参加したほか、ポイ捨て防止のポスター作品展示と表彰式なども行われ、ごみの減量化や地球温暖化防止に向けた取り組みについて再認識しました。



大泉町企業情報交換会
 企業間の交流やマッチングが行われました

11月16日、文化むらで町内および近郊の企業を対象とした「大泉町企業情報交換会」が開催されました。今回は、土木・建設・設備・造園関連等の事業所による業種別の情報交換会として町内外から81社115人が参加。会場では、積極的な情報交換が行われました。

町発足60周年記念第21回産業フェスティバル

こちらおすすめ！
 自慢の品が勢ぞろい

11月5日、文化むらで「町発足60周年記念第21回産業フェスティバル」が開催されました。会場内では町内事業所の商品・製品の販売や、大泉スタンプ抽選会、たまごつかみ取りゲームなども行われ、今年も多くの人でにぎわっていました。



町発足60周年記念第45回公民館まつり

日々の練習の成果を披露しました

11月11日・12日、文化むらで「町発足60周年記念第45回公民館まつり」が開催されました。展示ホールでは地域公民館で行われている生け花や書道などの作品展示、大ホールでは各地域公民館の皆さんによるカラオケやお囃子などの芸能発表が行われ、会場を盛り上げました。



町発足60周年記念町ぐるみ人権教育推進大会

互いに理解・協力をし、
 明るい町づくりを！

11月15日、文化むらで「町発足60周年記念町ぐるみ人権教育推進大会」が開催されました。ポスターや標語などの人権啓発作品の展示や町内3中学校代表生徒による人権作文の発表のほか、スポーツジャーナリストの増田明美さんによる講演会も行われ、参加した人は人権に対する意識を深めていました。

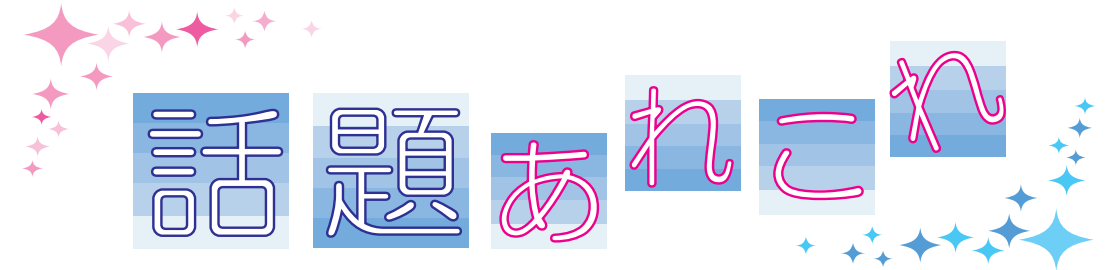

町発足60周年記念保健福祉まつり

健康で思いやりのある
 明るい家庭を目指しましょう

11月18日・19日、文化むらで「町発足60周年記念保健福祉まつり」が開催され、2日間を通して多くの人々が来場しました。活動紹介パネル展示や福祉施設作品展示のほかに、18日には歯科8020コンクール表彰や秋川リサさんを招いての講演会、19日には赤ちゃんハイハイよちよちコンクールが行われ、健康と福祉について改めて考える場となりました。





大泉町

ものづくり
ひとづくり

企業紹介

さまざまな企業が立地している大泉町。このコーナーでは各企業の担当者に登場してもらい、会社の概要や業務内容などについて、お話を伺います。



▲加工の多くが職人の丁寧な手作業



▲製作から納品までを自社で手掛けています

「私たちの長年培ってきた技術が褒められるとうれしいですし、難しい依頼を乗り越えた時はやりがいを感じます」と話す新井さんは専務取締役として会社全体の管理をはじめ、CAD・CAM作成、機械加工などを行っています。

職人が一つひとつ手作業による加工で仕上げることにこだわっています。職人が一つひとつ手作業による加工で仕上げることにこだわっています。



▲専務取締役
新井啓悦さん

を大切にされていて、精度の高い製品製作に取り組んでいます。業務の中で気をつけていることは、ご依頼いただく仕事は一つひとつオーダーメイドのものが多く、話合いや試作を重ねていき、モノをカタチにしています。また設計していく上で変更が生じて、すぐに対応できることも強みですと続ける新井さんに今後の目標を伺うと、「技術向上はもちろんですが、新しい分野にも積極的にチャレンジしていきたいです」と話してくれました。

No.51

有限会社 新井木型製作所

住 所：大泉町東小泉2-35-10

会社の概要：1945年8月に創業し、1966年10月に下小泉に設立しました。創業当時は木を使った「木型」の生産をメインとしていましたが、現在は樹脂を加工して製作する治具・検具や発泡スチロールを使用した金型の元となる自動車用金型関連部品を製造しています。従業員数は7人、ベテランの職人が一つひとつ丁寧な手作業による加工で依頼のあった製品を完成させます。

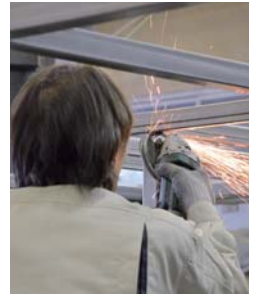

▲切断加工や溶接加工も行います



12月3日、大泉町民懇話会による「さけの受精卵配布」が行われました。今年で30回目となる今回は、毎年行っている人や今年初めて挑戦する人など多くの家族連れが訪れました。

今号の表紙は、たくさん孵化するといいなと言いつながら配布された受精卵を眺め、これから育てていくことを楽しみにしている1枚です。孵化した稚魚は平成30年3月に利根川(妻沼側)で放流されます。1匹でも多くの稚魚が放流できるように、今年も広報情報課で挑戦します。(沙)

今号の表紙
Best Shot



この広報紙は、自然保護のため再生紙とベジタブルインキを使用し作成しています。