

広報

おおいずみ

2017

11.10
Vol.870





人KENまもる君と人KENあゆみちゃん

人権が尊重される社会の実現に向けて、全国各地の人権啓発活動で活躍するために、漫画家やなせたかしさんがデザインしました



一人で悩まずに
相談してください

大泉町の人権擁護委員（左から）金井 健さん、野村王男さん、川島千枝子さん、森 智恵美さん

まずは、相談へ来た人の話をしっかりと聞くことを大切にしています。話を聞いた上で人権を侵害する問題であれば法務局職員といっしょに調査や処理にあたります。人権に関係ない問題であっても関係部署を紹介して早急に解決できるよう取り組んでいます。

一人で悩まず、人権に関係しない悩みごとであっても、まずはお気軽にご相談ください。そして、人権の大切さを少しでも多くの人に知ってもらえればと思います。



活動 ① 人権の花運動

草花を育てることにより、生命の尊さを実感し、豊かな心を育み、優しさと思いやりの心を育てるために、小学生を対象に花の種子や球根などを配布しています。



活動 ② 子ども人権教室

いじめなどについて考える機会を作ることにより、相手への思いやりの心や命の大切さを感じることを目的としています。



活動 ③ 街頭啓発

毎年、大泉まつりで人権啓発としてうちわを配布しています。今年も500枚のうちわを配布し、人権尊重を呼びかけました。

す。市町村長の推薦を受け、法務大臣から委嘱される民間ボランティアです。人権擁護委員は、人権尊重の理念を国民に広めるため、法務局職員とともに人権相談や救済のための活動をするほか、人権教室や街頭啓発など地域に密着した啓発活動をしています。

日本全国では、約1万4000人の人権擁護委員が活躍しています。大泉町でも4人の人権擁護委員さんが役場や法務局などで活動を行っています。



相談方法

いじめ、差別、虐待、セクハラ、配偶者からの暴力、近隣トラブルなどの心配事や困りごと、どんなことでも相談に応じます。相談は無料で秘密は守られます。大泉町でも毎月第2火曜日に人権相談を行っています。予約が必要となりますので、相談会場や詳しい日時などは広報おおいずみや町ホームページ (<http://www.town.oizumi.gun.jp>) でご確認ください。



活動紹介

特設相談

12月是人権週間のため、特設相談を開催します。相談を希望する人は事前に予約をお願いします。

- 期日 12月5日(火)
- 時間 午前10時～午後3時
- 場所 町公民館工芸室(吉田2465)
- 申込方法 町民相談室へ直接または電話で申し込む
- 費用 無料



12月4日(月)から10日(日)は人権週間です

誰もが幸せな明日を築くために…



人権とは

私たちが社会生活において、幸福な生活を営むために必要で大切な権利です。この権利は日本国憲法によって、全ての国民に保証されています。お互いに相手の立場を考え、思いやりの気持ちを持って相手に接する心が大切です。それが人権を尊重することにつながります。



現在の人権課題

- 現在の社会では、さまざまな人権問題があります。人権問題でお悩みの人は、人権擁護委員にご相談ください。
- 女性：社会参加や就職の機会が奪われる、パートナからの暴力、性的な嫌がらせなど
- 子ども：いじめ、虐待など
- 高齢者：就職差別、身体的・心理的虐待、無断の財産処分など
- 障害のある人：雇用促進、施設設備の充実など
- インターネット：他人への中傷・侮辱、プライバシーに関する情報の無断掲載など



人権擁護委員とは

人権擁護委員の制度は昭和23年にスタートした歴史ある制度で

美味 紹介

oishii oizumi gourmet

さまざまな飲食店・旅館が立地している大泉町。このコーナーでは、大泉町旅館料理飲食店組合に加盟している店舗をご紹介します。

ロディオグリル

本場ブラジル家庭料理のバイキングとシュラスコが楽しめるレストランです。



住所：坂田 3 - 12 - 10
電話番号：☎ 62・2600
営業時間：午前10時～午後8時
定休日：火曜日

しゅんか 旬香

元ホテル椿山荘東京の板前が、和食中心の旬な料理をお出しするお店です。



住所：寄木戸 1434 - 2
電話番号：☎ 62・1497
営業時間：午前11時30分～午後2時、午後5時～10時
定休日：月曜日

うぜんや 羽前屋

昔なつかし手作り田舎まんじゅうと焼きまんじゅうはいかがでしょうか。



住所：古水 169 - 1
電話番号：☎ 63・5271
営業時間：冬期…午前9時～午後6時、夏期…午前9時～午後6時30分
定休日：無休

服部商店

昭和にタイムスリップできる駄菓子やです。月1回、紙芝居、読み聞かせがあります。



住所：寄木戸 416 - 1
電話番号：☎ 63・4317
営業時間：午前7時～午後7時（火・木・土曜日は午前10時開店）
定休日：日曜日

みあん 美むら庵

創業39年、鴨汁、肉汁がおすすめ。出前も承ります。お気軽にお立ち寄りください。



住所：古水 11
電話番号：☎ 63・5635
営業時間：午前11時～午後2時、午後5時～6時30分
定休日：月曜日の午後、火曜日

ばんどう太郎 大泉店

三世代が楽しめる和食レストランです。名物「坂東味噌煮込みうどん」は絶品です。



住所：寄木戸 1570 - 2
電話番号：☎ 63・8525
営業時間：午前11時～午後10時
定休日：無休

第48回衆議院議員総選挙結果

国の将来を託せる人を選ぶ大切な選挙である衆議院議員総選挙が10月22日に行われました。衆議院小選挙区選出議員選挙群馬県第3区では、笹川博義氏が当選しました。選挙の結果は次のとおりです。

■衆議院小選挙区選出議員選挙 群馬県第3区候補者別得票数

候補者名	得票数(票)
当 笹川博義	83,446 (8,277)
長谷川嘉一	67,456 (6,485)
計	150,902 (14,762)

()内は大泉町における投票数

■大泉町における投票内訳

投票総数	15,360
有効投票数	14,762
無効投票数	598

■衆議院比例代表選出議員選挙 政党別得票数(大泉町)

政党名	得票数(票)
希望の党	2,835
立憲民主党	3,332
日本維新の会	557
幸福実現党	91
公明党	2,136
社会民主党	173
自由民主党	5,201
日本共産党	741
計	15,066

■大泉町における投票内訳

投票総数	15,358
有効投票数	15,066
無効投票数	292



当日の開票の様子

■衆議院小選挙区選出議員選挙 投票区別投票者数および投票率

投票区	行政区	有権者数(人)	投票者数(人)	投票率(%)
1	19	2,531	1,346	53.18
2	20・21	1,526	736	48.23
3	22	1,607	846	52.64
4	23	1,589	796	50.09
5	24	480	357	74.38
6	18	639	358	56.03
7	16	1,160	486	41.90
8	15	2,284	1,070	46.85
9	13	1,037	463	44.65
10	25	617	366	59.32
11	10・11・12・29	1,491	823	55.20
12	2・3	376	248	65.96
13	4・9	1,910	1,070	56.02
14	5・6・7・8	1,976	1,153	58.35
15	1	1,791	970	54.16
16	27	2,131	1,171	54.95
17	30	617	316	51.22
18	17	1,848	898	48.59
19	14	1,383	695	50.25
20	26	750	400	53.33
21	28	1,508	792	52.52
計		29,251	15,360	52.51

※第5投票区(大泉町役場)の投票者数には、全投票区の不在者投票者数および在外投票者数が含まれています。

町内児童生徒人権啓発作品展

町では、町内の小・中学校の児童・生徒から出品していただいた人権啓発作品を展示します。ぜひご来場ください。

□期間 11月29日(水)～12月13日(水)
13日(水)は、12月4日(月)、11日(月)は、いずみの杜が休館となります。なお、展示最終日の12月13日(水)

□場所は、午後3時までの展示となります。
小学生作品(ポスター・標語)：役場町民ホール

中学生作品(ポスター・作文)：いずみの杜回廊(朝日4の7の1)
※詳しくは、生涯学習課へ。

生涯学習課

内線 305

町選挙管理委員会 内線 222



平成29年度 上半期の財政状況をお知らせします

地方自治法第243条の3第1項並びに「大泉町財政状況の公表に関する条例」により、平成29年4月1日から9月30日までの財政状況を公表します。

■基金・有価証券および町債の状況
9月30日現在の町の預金ともいえる基金および有価証券は、68億9,989万6,000円で町債(借入金)は、81億3,811万6,000円となっています。

【特別会計】
町には、5つの特別会計があります。

■歳入の状況
歳入では、予算総額124億6,010万円に対し、上半期の収入済額は55億5,252万2,000円で、予算総額に占める割合は、44.6%となっています。このうち、町の予算を支える町税収入は、36億9,356万6,000円で、収入済額に占める割合は66.5%となっています。

■歳出の状況
歳出では、予算総額124億6,010万円に対し、上半期の支出済額は49億2,467万3,000円で、予算総額に占める割合は39.5%となっています。予定された事業は着実に執行されています。

【主な交際費の分類】
・祝金：大会や総会、式典、祝賀会などのお祝いに支出するもの
・弔事：香典、生花など
・賄費：来客接待、訪問先への手土産
・見舞・協賛金など：入院見舞いに支出する経費や、各種団体の活動への協賛金、励金など

■基金・有価証券および町債の状況
9月30日現在の町の預金ともいえる基金および有価証券は、68億9,989万6,000円で町債(借入金)は、81億3,811万6,000円となっています。



後期高齢者医療事業		国民健康保険事業		一般会計	
予算現額	3億1,325万1,000円	予算現額	48億2,780万1,000円	予算現額	124億6,010万円
収入済額	1億1,400万3,000円	収入済額	18億1,789万6,000円	収入済額	55億5,252万2,000円
収入割合	36.4%	収入割合	37.7%	収入割合	44.6%
支出済額	1億550万4,000円	支出済額	19億5,677万7,000円	支出済額	49億2,467万3,000円
支出割合	33.7%	支出割合	40.5%	支出割合	39.5%
□町債(借入金) 35億4,242万2,000円		□公園墓地事業		□基金・有価証券 68億9,989万6,000円	
□下水道事業		□介護保険事業		□町債(借入金) 81億3,811万6,000円	
予算現額	7億9,140万円	予算現額	25億2,556万4,000円	予算現額	25億2,556万4,000円
収入済額	2億8,986万7,000円	収入済額	9億5,414万6,000円	収入済額	9億5,414万6,000円
収入割合	36.6%	収入割合	37.8%	収入割合	37.8%
支出済額	2億5,326万7,000円	支出済額	9億5,634万6,000円	支出済額	9億5,634万6,000円
支出割合	32.0%	支出割合	37.9%	支出割合	37.9%
□町債(借入金) 35億4,242万2,000円		□公園墓地事業		□基金・有価証券 68億9,989万6,000円	
予算現額	1,002万4,000円	予算現額	1,002万4,000円	予算現額	1,002万4,000円
収入済額	1,247万8,000円	収入済額	1,247万8,000円	収入済額	1,247万8,000円
収入割合	124.5%	収入割合	124.5%	収入割合	124.5%
支出済額	83万1,000円	支出済額	83万1,000円	支出済額	83万1,000円
支出割合	8.3%	支出割合	8.3%	支出割合	8.3%

町長交際費 平成29年度上半期

町では、公正性と透明性を図り、町民から信頼される「開かれた町政」を推進していくため、町長交際費を公表しています。

町長交際費とは、町長などが町を代表し、外部の団体などとの交際のために支出する費用です。「祝金」や「見舞金」などがあり、町の円滑な行政運営を図ることを目的に、対外的に要する経費です。

【主な交際費の分類】
・祝金：大会や総会、式典、祝賀会などのお祝いに支出するもの
・弔事：香典、生花など
・賄費：来客接待、訪問先への手土産
・見舞・協賛金など：入院見舞いに支出する経費や、各種団体の活動への協賛金、励金など

月	祝金		弔事		賄費		見舞・協賛金など		合計	
	件数	金額	件数	金額	件数	金額	件数	金額	件数	金額
4	5	17,000	0	0	0	0	1	5,000	6	22,000
5	13	45,000	4	34,500	3	13,199	0	0	20	92,699
6	8	32,000	1	3,000	3	37,461	0	0	12	72,461
7	4	14,400	4	23,800	1	6,480	0	0	9	44,680
8	6	20,000	0	0	2	22,284	0	0	8	42,284
9	3	9,000	0	0	3	68,840	0	0	6	77,840
合計	39	137,400	9	61,300	12	148,264	1	5,000	61	351,964

議会交際費 平成29年度上半期

議会が平成29年4月から9月の間に支出した、交際費の内訳を公表します。交際費の分類は、町長交際費と同様です。 ※詳しくは、議会事務局庶務係(内線412)へ。

月	祝金		弔事		賄費		見舞・協賛金など		合計	
	件数	金額	件数	金額	件数	金額	件数	金額	件数	金額
4	0	0	1	16,200	0	0	0	0	1	16,200
5	1	3,000	1	2,000	0	0	0	0	2	5,000
6	1	10,000	0	0	0	0	0	0	1	10,000
7	4	11,000	0	0	0	0	0	0	4	11,000
8	2	4,000	0	0	0	0	0	0	2	4,000
9	0	0	1	2,000	0	0	0	0	1	2,000
合計	8	28,000	3	20,200	0	0	0	0	11	48,200

今月の納期

- 納期限 11月30日(木)
 - 今月の納期
 - ・町県民税 3期
 - ・国民健康保険税 5期
 - ・介護保険料 5期
 - ・後期高齢者医療保険料 5期
- ※口座残高にご注意ください。口座の再振替で納付した場合、一定金額を超えると延滞金がかかる場合があります。

時間外窓口

- 【延長窓口】
 - 期日 11月15日、22日、29日および12月6日の水曜日
 - 時間 午後7時15分まで
 - 開設課 住民課・収納課
 - 【土曜窓口】
 - 期日 11月11日、18日、25日および12月2日、9日の土曜日
 - 時間 午前8時30分～午後5時15分
 - 開設課 住民課・収納課
- ※内容によっては受付ができないこともありますので、事前にご確認ください。詳しくは、各担当課へ。

町の人口と世帯

	10月末日現在の数	前月対比
人口	41,998人 (7,614人)	-27 (-8)
男	21,973人 (4,084人)	-37 (-12)
女	20,025人 (3,530人)	+10 (+4)
世帯数	19,306世帯 (3,878世帯)	+3 (+6)
出生	26人	死亡 33人
	()内は外国人数・世帯数	

先月の119番

	10月分	平成29年累計
△火災発生	2(1)件	19(10)件 ()内は建物火災
△損害額	調査中	3,713,000円
△救急出動	124件	1319件
●交通事故	17件	137件
●急病	82件	940件
●その他	25件	242件
・火災の問い合わせ	☎0180・992・666	
・病院の照会	☎45・7799	
・大泉消防署	☎62・3119	
・太田市消防本部	☎33・0119	

・未就学児の入場は遠慮ください。お子さんも入場整理券が必要です。

・郵便往復はがき以外での応募や記入漏れ、締め切り後の到着については無効となりますのでご注意ください。

・インターネットなどでの入場整理券の偽造や架空出品などもなつづつブルガが発生していますのでご注意ください。

・応募の際にいただいた情報は、抽選結果の連絡のほか、NHKにて番組やイベントのご案内、受信料のお願いに使用することがあります。

※詳しくは、NHK前橋放送局(☎027・251・171)または企画課(内線217)へ。

平成30年成人式を開催します

町では、成人を迎える皆さんの新しい門出を祝福することも、社会人としての自覚と責任を新たに考える場として、町発足60周年記念平成30年成人式を開催します。

□期日 平成30年1月7日(日)

□時間 午前10時30分開式(午前10時受付)

□場所 文化むら大ホール(朝日5の24の1)

□対象 平成9年4月2日～平成10年4月1日までに生まれた人(町内在住の該当する人には案内はがきを発送しました)

□注意事項 大泉町をすでに転出した人で、大泉町の成人式に参加を希望する人は、生涯学習課に連絡ください。

※当日は手話通訳を用意しています。詳しくは、生涯学習課(内線306)へ。

11月25日(土)から12月1日(金)までの1週間は「犯罪被害者週間」です。犯罪の被害にあられた人やその家族は、犯罪による直接的・経済的被害だけでなく、精神的にも深刻な被害を受けています。この「犯罪被害者週間」を機に、犯罪被害にあられた人やその家族に対するいっそうの理解と協力を願います。

■犯罪被害者相談窓口
【県警察犯罪被害者相談】
☎電話番号

11月25日(土)から12月1日(金)までの1週間は「犯罪被害者週間」です。犯罪の被害にあられた人やその家族は、犯罪による直接的・経済的被害だけでなく、精神的にも深刻な被害を受けています。この「犯罪被害者週間」を機に、犯罪被害にあられた人やその家族に対するいっそうの理解と協力を願います。

■犯罪被害者相談窓口
【県警察犯罪被害者相談】
☎電話番号

■往復はがき記入例

往信用 宛先 370-0595 大泉町役場 企画課
返信用 裏面 ※何も書かないでください

返信用 宛先 (応募する人の) 郵便番号、住所、氏名
往信用 裏面 (応募する人の) 郵便番号、住所、氏名、電話番号

☎027・2261・7777
□相談受付時間 月～金曜日 午前8時30分～午後5時15分

【公益社団法人 被害者支援センターすてっぴんま】
☎電話番号
☎027・253・9991
□相談受付時間 月～金曜日 午前10時～午後4時

☎027・2266・2906
□相談受付時間 月～金曜日 午前8時30分～午後5時15分

※祝日、年末年始は相談を受け付けていません。詳しくは、国際協働課(内線213)へ。

環境課

利根川堤防周辺(仙石、古海地区)において、マムシ(毒蛇)の目撃情報がありました。付近を通行する場合は、十分注意してください。

マムシなどの毒蛇を発見した場合は、刺激を与えずにその場から離れて、絶対に近づかないでください。なお、噛まれた場合は、速やかに最寄りの医療機関または救急搬送



町とNHK前橋放送局では、町発足60周年を記念して、NHK-FMで放送中のクラシック音楽バラエティー「きらクラ」の公開録音を行います。極上の音楽とまつたりの、さまざまな企画コーナーによって、気楽にクラシック音楽をお楽しみいただける番組です。

□期日 平成30年1月28日(日)

□時間 午後4時開演予定(午後3時開場)

□場所 文化むら大ホール

企画課

町とNHK前橋放送局では、町発足60周年を記念して、NHK-FMで放送中のクラシック音楽バラエティー「きらクラ」の公開録音を行います。極上の音楽とまつたりの、さまざまな企画コーナーによって、気楽にクラシック音楽をお楽しみいただける番組です。

□期日 平成30年1月28日(日)

□時間 午後4時開演予定(午後3時開場)

□場所 文化むら大ホール

可能な医療機関を受診してください。

※詳しくは、環境課(内線132)へ。

東日本大震災関連情報

【町内の放射線量の測定結果】

平成27年4月より測定値が安定傾向にあることから、測定頻度を2か月に1回(偶数月)、測定地点を27地点として測定を実施しています。測定の結果は、地上高さ1m地点の基準値「0.23マイクロシーベルト/時」を下回っています。また、子どもが集まる場所を対象とした町独自の厳しい基準である「地表面で0.23マイクロシーベルト/時」を上回る箇所もありませんでした。今後も調査を継続し、結果は随時広報おおいずみや町ホームページにてお知らせします。町ホームページをご覧にならない人には環境課で測定結果を配布していますので、ご利用ください。

□測定日 10月2日～16日

□測定場所 町内公共施設など27地点

□測定値(定点測定、地上高さ1m地点)

- ・最大値…0.084マイクロシーベルト/時
- ・最小値…0.035マイクロシーベルト/時

※詳細は、町ホームページをご覧ください。

【水道水の安全性】

10月5日、19日に町内2か所の浄配水場と、10月10日に東部地域水道事務所(千代田町)で放射性物質の検査を行った結果、それぞれ放射性物質は検出されず、飲用に支障がないことが確認されています。

【被災者への支援(10月31日現在)】

□義援金総額 1,786万2,439円

緑のカーテンコンテスト結果

環境課

11月5日に開催された、町発足60周年記念第7回環境フェアにおいて「第6回緑のカーテンコンテスト表彰式」が行われました。応募写真により選考された入賞者に賞状と賞品が手渡されました。入賞者は次のとおりです。

- 金賞 藤原正子さん、認定こども園松原幼稚園
- 銀賞 福田一男さん、みよし保育園
- 銅賞 塚原秋子さん、株式会社積水化成品群馬

※詳しくは、環境課（内線131）へ。

子どもお楽しみ会

図書館

図書館では、群馬大学のお兄さん・お姉さんによる子どもお楽しみ会を開催します。参加したお友だちには、素敵なプレゼントがあります。

- 期日 12月10日(日)
- 時間 午後1時30分～
- 場所 図書館1階視聴覚ホール（中央3の11の21）
- 内容 絵本・紙芝居の読み聞かせなど
- 出演 群馬大学学生

みんな来てね!



経済講演会

商工振興課

町では「経済講演会 逃げない「プロの生き方」」を開催します。

- 期日 12月14日(木)
- 時間 午後6時30分開演（午後6時開場）
- 場所 文化むら小ホール（朝日5の24の1）
- 講師 小松成美氏（ノンフィクション作家）
- 定員 150人（定員になりしだい締め切り）
- 申込方法 商工振興課または町商工会、群馬銀行大泉支店へ電話で申し込む
- 費用 無料

※詳しくは、町商工会（☎62・4334）、群馬銀行大泉支店（☎62・3333）、商工振興課商工振興係（内線137）へ。

児童館のイベント

各児童館

児童館では、誰でも参加できる楽しいイベントを開催します。

- 【共通事項】
- 期日 11月25日(出)
- 北児童館
- 【収穫祭】
- 児童館で植えて育てたさつまいも、大根、落花生の収穫に感謝し、地域のおいしいちゃんとおばあちゃんをお招きして、みんなで楽しい時間を過ごしましょう。
- 時間 午後2時～4時
- 内容 学童の子もたちによる発表と一輪車クラブの演技、ゲームなど

さけの受精卵無料配布

大泉町民懇話会

大泉町民懇話会では、今回で30回目となるさけの受精卵無料配布を開催します。

- 期日 12月3日(日)
- 時間 午前10時～11時（雨天決行）
- 場所 大泉中央公園（役場駐車場南側）
- 持参する物 受精卵を入れる容器（大きなコップなど）※ふ化したさけの稚魚は、各家庭で育てていただき、後日利根川河川敷で一斉放流します。詳しくは、大泉町民懇話会（☎61・9926）へ。

決算説明会／消費税等説明会

館林税務署

館林税務署では、決算書などの作成方法や消費税の一般的な決算処理などについて説明会を開催します。事前申込は必要ありませんので都合のよい会場にお越しください。

- 日時・場所・対象 下表のとおり

対象	期日	時間	場所
営業	12月8日(金)	午前10時～11時30分	館林税務署 (館林市仲町11-12)
不動産	12月8日(金)	午後1時30分～3時	邑楽館林農協本所 (館林市赤生田町847)
農業	12月5日(火)	午後1時30分～3時	邑楽館林農協本所 (館林市赤生田町847)

対象	期日	時間	場所
営業	12月11日(月)	午前10時～11時30分	太田商工会議所 (太田市浜町3-6)
不動産	12月11日(月)	午後1時30分～3時	太田市農協本所 (太田市新野町320-1)
農業	12月4日(月)	午後1時30分～3時	太田市農協本所 (太田市新野町320-1)

【白色申告決算説明会】

- 期日 12月7日(木)
- 時間 11時30分～
- ・営業、不動産：午前10時～11時30分
- ・農業：午後1時30分～3時
- 場所 館林税務署
- 対象 消費税課税事業者など

※詳しくは、館林税務署個人課税第一部門（☎72・9507）へ。

第31回群響館林第九演奏会

館林第九合唱団 篠村さん

館林第九合唱団では、「第31回群響館林第九演奏会」を開催します。

- 期日 12月9日(土)
- 時間 午後2時開演（午後1時30分開場）
- 場所 館林市文化会館大ホール（館林市城町3の1）
- 曲目 館林市歌、ベートーヴェン「交響曲第九番（合唱付）」
- 主催 群馬交響楽団、館林第九合唱団

消防設備士試験

太田市消防本部

太田市消防本部から、消防設備士試験のお知らせです。

- 期日 平成30年1月21日(日)
- 時間 午前9時～
- 場所 県立前橋工業高等学校（前橋市石関町137の1）

□申込期間・場所

- ・書面申請：11月24日(金)～12月7日(木)（土・日曜日を除く）までに、太田市消防本部予防課または管内各消防署（分署・出張所を除く）へ必要書類を添えて申し込む
- ・電子申請：11月21日(火)～12月4日(月)までに「財」消防試験研究センターホームページ（<http://www.shoubu-shiken.or.jp/>）から申し込む
- 費用
- ・甲種：5000円
- ・乙種：3400円

※消防設備士試験の願書は太田市消防本部予防課および管内各消防署（分署・出張所を除く）で配布しています。詳しくは、

外国人児童・生徒のための教科学習支援事業

大泉国際交流協会

外国人児童・生徒の一人ひとりに合わせて自分で勉強できるように、ボランティア支援者が学習のサポートをします。日本語は話せるけれど、学校で教わる教科がよくわからないという子どもが対象です。

- 期日 毎週土曜日
- 時間 午後2時～5時
- 場所 町公民館南別館研修室（吉田2011の1）
- 申込方法 大泉国際交流協会へ電話で申し込む
- 費用 無料

移動プラネタリウムがやってきます!

【町発足60周年記念事業 OIZUMI Twilight Christmas】

エアドームの中で星空を鑑賞する「移動プラネタリウム」がやってきます。冬のダイナミックな星空をお子さんと一緒に体験してみませんか。

- 期日 12月16日(出)
- 時間 ①午後1時～ ②午後2時～ ③午後3時～ ④午後4時～ ⑤午後5時～（各回30分程度）
- 場所 文化むら小ホール（朝日5-24-1）
- 内容 直径7mのエアドームの中でプラネタリウムを投影します
- 対象 どなたでも参加できます
- 定員 各回50人
- 費用 無料

※鑑賞を希望する人は当日会場へお越しください。詳しくは、企画課（内線217）へ。

【ふれあいコンサート】

地域交流会事務局では、ふれあいコンサートを開催します。

- 期日 12月16日(出)
- 時間 午後2時開演（午後1時20分開場）
- 場所 文化むら大ホール（朝日5-24-1）
- 出演 スギテツ（杉浦哲郎・岡田鉄平）、県立西邑楽高等学校音楽部・吹奏楽部
- 費用 無料（社会福祉施設へ寄付するため、未使用で不用なタオル・せっけんなどがありましたら、会場受付へお持ちください）

※観覧を希望する人は、当日会場へお越しください。詳しくは、地域交流会事務局（☎26・2011）へ。

外国人児童・生徒の教科学習をサポートするボランティアを募集します。支援対象は、主に小・中学生で学習支援はすべて日本語で行います。興味のある人や見学を希望する人は、お問い合わせください。詳しくは、大泉国際交流協会（☎080・6812・0152）へ。

定例相談

要予約のものは、町民相談室（内線 130）へお願いします。

町民相談

日時	月～金曜日（祝日を除く） 午前8時30分～午後5時15分
場所	町民相談室（役場内）
内容	行政に対する苦情や要望、日常生活上の悩みことなど

法律相談(要予約)

日時	11月16日(木)・30日(木) 12月14日(木)・21日(木)・28日(木)
場所	町民相談室（役場内）
担当	顧問弁護士

女性のための法律相談(要予約)

日時	12月20日(木) 午前10時～午後5時
場所	邑楽町役場(邑楽町中野2570-1)
担当	女性弁護士

※11月16日(木)から予約を受け付けます。

人権・行政相談(要予約)

日時	12月5日(火) 午前10時～午後3時
場所	町公民館工芸室（吉田 2465）
担当	人権擁護委員、行政相談委員
内容	人権に関する相談、行政に対する苦情や要望

教育相談

日時	月～金曜日 午前10時～午後4時
場所	教育研究所(城之内4-2-1)
担当	教育相談員
内容	非行、いじめ、不登校など教育に関する悩みこと
対象	小学生、中学生、保護者ほか

※詳しくは、教育研究所(☎63・8626)へ。

親と子の電話相談

日時	月～金曜日 午後2時～5時
担当	相談経験豊かな先生
内容	学校での悩みことなど

※フリーダイヤル(☎0120・001305)へ。

DV相談

日時	月～金曜日（祝日を除く） 午前9時～正午、午後1時～5時
担当	専門女性相談員
内容	配偶者などからの暴力に関する悩みことなど

※詳しくは、相談専用電話(☎20・3988)へ。

消費生活相談

日時	月～金曜日（祝日を除く） 午前9時～午後4時
場所	消費生活センター（役場内）
担当	消費生活相談員
内容	消費生活に関するトラブルなど

※詳しくは、消費生活センター(☎63・3511)へ。
費用無料。秘密は厳守します。



平成30年度 学童保育児童

各児童館

町では、平成30年度4月からの学童保育児童を募集します。現在、学童保育を利用している児童も改めて手続きが必要で、4月からの利用を希望する場合は、必ず申込期間を守って申請してください。また、長期休業中のみならず、年度途中からの利用を希望する場合は、その際に申請してください。

- 対象 町内在住の小学生(平成30年4月1日現在)で、保護者が就労などにより、常時留守になる家庭の児童
- 学童保育使用料 下表のとおり
- 保育日 月～土曜日(祝日)および平成30年12月29日(土)～平成31年1月4日(金)を除く
- 保育時間 月～金曜日(祝日を除く)：...

学童保育使用料 (第2子目以降は同一世帯であること)

対象月	対象児童	使用料
通常月	第1子目	3,000円
	第2子目	1,500円
	第3子目	無料
長期休業月(8月)	第1子目	6,000円
	第2子目	3,000円
	第3子目	無料

※詳しくは、通学予定の各小学校区の児童館へ。

- 下校時～午後6時
- ・土曜日(祝日を除く)：午前8時30分～午後6時
- ・長期休業(春休み・夏休み・冬休み)：午前8時～午後6時
- 申込方法 所定の申込書、必要書類(就労証明書など)を各小学校区の児童館へ提出する
- 申込書などの配布開始日 11月27日(月)
- 配布場所 各児童館
- 申込期間 12月1日(金)～平成30年1月15日(月) 午前9時～正午、午後1時～5時(日曜日、祝日、年末年始を除く)

里親募集

東部児童相談所

里親とは、虐待や親の病気を各小中学校の児童館へ提出する。里親になるには、特別な資格は必要ありませんので、まずは、児童相談所に相談し里親制度について理解した上で里親の登録申請をしていただきます。その後、県が家庭調査などを行い、審査・研修を経て、里親として登録となります。登録となつてから子どもを預かるまでに時間が掛かる場合があります。里親として子どもを預かっている期間は、子どもが毎月支払われます。里親制度について詳しくは、県ホームページ(http://www.pref.gunma.jp/)でもご覧いただけます。詳しくは、東部児童相談所(☎31・3721)へ。

- ・北児童館：☎63・3820
- ・西児童館：☎62・4689
- ・南児童館：☎63・1721
- ・東児童館：☎62・0133

教室・講座



脱メタボ栄養教室

健康づくり課

町では、生活習慣病予防のための教室を行います。

- 期日 12月12日(火)
- 時間 午前10時～午後1時
- 場所 保健福祉総合センター(吉田2465)
- 内容 栄養講話、「リステール」を上手にこるメニューの調理実習と試食
- 講師 町栄養士
- 対象 町内在住の人
- 定員 30人(定員になりしだい締め切り)
- 申込方法 健康づくり課へ直接または電話、町ホームページ(http://www.town.oiizu.gunma.jp/)から申し込み
- 申込期限 12月4日(月)
- 持参する物 室内履き、エプロン、三角巾

www.pref.gunma.jp/)でもご覧いただけます。詳しくは、東部児童相談所(☎31・3721)へ。

親子でチャレンジアルミ缶で「ほんを炊こう」

ガールスカウト17団

ガールスカウト17団では、スカウト活動に関心のある女の子と保護者を対象に野外活動の体験イベント「親子でチャレンジ」アルミ缶で「ほんを炊こう」を開催します。

- 期日 12月3日(日)
- 時間 午前10時～正午(午前9時30分受付開始)
- 場所 町公民館青少年広場(吉田2465)
- 内容 火おこし、アルミ缶で「ほんを炊こう」(100個まで)、テント張り
- 対象 年長～小学3年生の女の子とその保護者(きょうだいの参加もできます)
- 申込方法 当日、直接会場にお越しください
- 費用 無料

※参加する人は動きやすい服装をお願いします。荒天時は町公民館内でソング、クイズ、ゲームをします。詳しくは、ガールスカウト17団・糸井さん(☎62・4533)へ。

バラの栽培基礎講座

よりきとローズサミット

地域の遊休地にバラを植えて環境美化や遊休地の管理に取り組んでいるボランティア団体「よりきとローズサミット」では、バラの栽培に関するノウハウを学ぶために「バラの栽培基礎講座」を開催します。なお、雨天の場合は講習のみです。

- 期日 12月8日(金)
- 時間 午前10時～正午
- 場所 寄木戸南公民館
- ・講習：寄木戸南公民館
- ・実習：毘沙門コースガーデン(寄木戸1313の7)
- 内容 元肥、ツルバラの誘引方法

講師 齊藤冽志氏(玉村町バラクラブアドバイザー)

- 対象 どなたでも参加できます
- 定員 30人(定員になりしだい締め切り)
- 申込方法 よりきとローズサミット・月橋 章さんへ電話またはEメール(yorose@hohmail.com)で申し込み
- 服装 長袖・長ズボン、帽子、長靴、手袋など、ガーデンングに適しているもの
- 費用 無料
- ※この事業は平成29年度元気な地域支援事業として行うものです。元気な地域支援事業について詳しくは、国際協働課(内線213)へ、バラの栽培基礎講座について詳しくは、

救命講習

大泉消防署

心肺蘇生法やAEDの取り扱いを学ぶ救命講習を開催します。また、講習を修了した人には修了証を交付します。

- 期日 12月17日(日)
- 時間 午前9時～正午
- 場所 大泉消防署(寄木戸614の1)
- 対象 大泉町・太田市内在住または在勤・在学の人(中学生以上)
- 定員 20人(定員になりしだい締め切り)
- 申込方法 大泉消防署へ電話

相談



話で申し込む

- 費用 無料
- ※詳しくは、大泉消防署(☎62・3119)へ。

こころの健康相談

健康づくり課

町では、うつや不眠、ストレスなどさまざまな心の問題について悩みことのある人を対象にした、医師による個別の健康相談を行います。

厚意めぐりがっつ(敬称略)

財政調整基金

2万円 松島勝志
福祉基金 1万4731円
認定こども園えのき幼稚園 PTA

みんなのイラスト



▲P・N みおりん



▲P・N クマモン



▲P・N ハム



▲P・N クラッチ

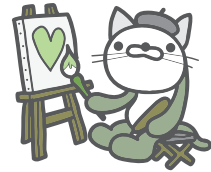

広報おおいずみに掲載してほしいイラストなどは黒一色で書いてね。皆さんからのご意見・ご質問、身近な話題などもお待ちしております。

広報情報課
☎63・3111 内線215)
✉kouhou@town.oizumi.gunma.jp

町長に密着!

10月12日に特別養護老人ホームあいの花で開催されたオレンジカフェ(認知症カフェ)に行ってきました。
□村山町長のコメント「参加した人は、情報交換やレクリエーションをして和気あいあいと楽しんでいました。次回は12月14日(木)に開催される予定です。福祉・介護の専門職の人もいますのでお気軽にご参加ください。」



俳句

亡き夫に初取りみかん供えけり
堀越ちせ子(30区)
穴の数かぞえ伸びする大根抜き
江口典子(30区)
—きさらぎ俳句会—
栗御飯旨し佛飯天こ盛り
萱島ふじ子(5区)
純白の雲の流れや涼あらた
田中シゲ子(6区)
物揃う時代を生きて食の秋
久保塚りさ(8区)
旬の味今日の楽しみ栗御飯
渋谷栄子(22区)



どの子にも風のくれたる木の実かな
長谷川美智子(22区)
もどしたい時計の針や大花野
丸山和子(26区)



いずみ俳壇

芒原たちまち光となりし風
林 宣子(1区)
黄の絵の具ぬりこめしと稲田かな
真下忠男(11区)
蔓引けば熟れし露余子のほれけり
泉谷澄美(17区)
虫の音を聞き分けている一人の夜
青木しず子(20区)
秋雨に濡るる献花や慰霊祭
柴崎八重子(20区)
波のなき敦賀の海や秋夕焼け
栗原 満(22区)
郷想い枯れ行く我が身茜空
安田 功(24区)
花すすき利根にますく風の道
前嶋春生(28区)
雨垂れやひとの恋しき秋の暮
青木京子(30区)
人知れず雑木林の鳥居
野口一美(30区)

短歌

秋さくら吹くともなしの風にゆれ
松村美智子(熊谷市)
時雨降るしとく淋しく切なくて
晩秋の季節年のせいかしら
小林美代子(21区)
秋扇すゝきなびかせ十六夜の
月かくれゆく雲のながれに
久保田ヒロ子(27区)
—やよい短歌会—
深夜便に「灯台守」聴き憶ひ出す
全校生で映画観しこと
青木登美江(20区)
木犀の香りを包みたたみを取り
さらりと乾きし夏の衣類を
村田厚子(2区)



家族葬十七名にて見送りぬ
病みて三月で消えてしまひぬ
成島福子(14区)
台風過ぎるを待ちて秋野菜の
種時く場所をノートに記す
山中志津江(17区)
実のなりし青しその葉にオンパツタ
仲よくとまる秋の陽つよし
富田美亀江(17区)
満月の光身体にまといつつ
見上げる空は清らかに澄む
前田洋子(11区)
痛めたる膝の回復遅遅として
若き時との違いを悟りぬ
入谷宗二(20区)
唐楓僅か色つき風通る
血圧少し高め朝
濱野シズ江(2区)
デイトレに共に通いし義弟は
突然逝きて寂しき募る
森 きん(14区)

手話

たいむ

今月のひこと

—こんにちは—

手話通訳として毎月第4金曜日に勤務
しています。ぜひご利用ください。
手話通訳者・布川とよ子さん

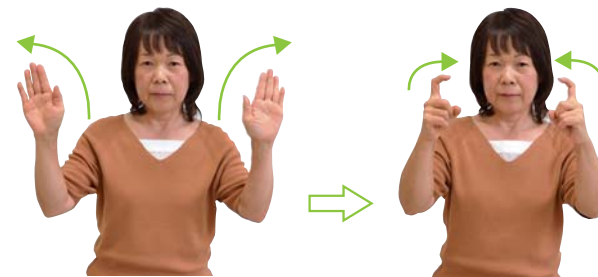

両手の指をまっすぐ伸ばし
手のひらを相手に向
けて、胸の前で開きます

両手の人差し指を向か
い合わせて立てた状態
から、そのまま両方の
指先を曲げます



携帯電話やスマートフォンでQRコード
を読み取ると、動画でご覧いただけます。

平成29年4月に「大泉町手話言語条例」がスタートしました。これを機会に町民の皆さんに手話とろう者について理解を深めていただこうと毎月10日号で手話のワンポイントコーナー「手話たいむ」を掲載し、日常でよく使う手話をご紹介します。※ろう者とは手話を母語とする人のことです。今回紹介した手話は町ホームページ(<http://www.town.oizumi.gunma.jp/>)でもご覧いただけます。詳しくは、福祉課障害福祉係(☎55・2631)へ。

スマホで 広報紙を読もう!



「広報おおいずみ」は、スマートフォンアプリ「マチイロ」でも配信しています。
□マチイロとは スマートフォンやタブレットなどで、広報紙を電子書籍として読むことができる無料アプリです。アプリをダウンロードして簡単な個人設定をすると、最新の広報紙およびバックナンバーを一覧いただけます。最新号が発行されるとプッシュ通知でお知らせが届きます
□マチイロホームページ
<http://machiiro.town/oizumi>
※表示される広告は、町とは関係ありません。詳しくは、広報情報課(内線215)へ。

「マチイロ」
QRコード





聴導犬に触れ、知るスクールin大泉
 さまざまな音を聞き分ける聴導犬について学びました

10月17日、南中学校で「聴導犬に触れ、知るスクールin大泉」が開催されました。2年生を対象に大泉ロータリークラブ主催で聴導犬普及のための活動として行われ、目覚まし時計の音を知らせるデモンストレーションや生徒による実演を通して聴導犬に対する理解を深めました。



給食レストラン
 みんなで遊んだあとはおいしい給食に舌鼓!

10月25日、南保育園で「給食レストラン」が開催されました。園児たちが準備したみそ汁や保育園自慢のメニューが振る舞われ、参加した地域の老人会の皆さんと親子12組は、園児とのふれあいを楽しみながら、おいしい給食を味わっていました。

第33回公利連ミニ展示・ミニコンサート

芸能と展示の部で練習の成果を披露!

10月15日・16日、文化むらで「第33回公利連ミニ展示・ミニコンサート」が開催されました。ミニ展示では書道作品の展示、ミニコンサートでは、フラダンスや合唱、ハーモニカなど、日ごろ町公民館を拠点として活動しているサークルの皆さんが練習の成果を発表しました。



秋の盆栽・山野草展

丹精込め育てた見事な盆栽・山野草を披露

10月21日・22日、町公民館ホールで「秋の盆栽・山野草展」が開催されました。会場には、大泉盆栽会の皆さんが育てたクロマツなどの盆栽や山野草が91鉢展示されていました。来場した人は「珍しい花もあり、丁寧に手入れされていますね」と熱心に鑑賞していました。



町発足60周年記念
 第15回わが家の秘伝鍋コンテスト

これからの季節にピッタリな自慢の鍋レシピが大集合

10月21日、とりせん大泉店で「町発足60周年記念第15回わが家の秘伝鍋コンテスト」の最終審査が行われました。料理愛好家の平野レミさんを審査員にお招きし、会場には「健康」「お手軽」「楽しさ」など家族のごちそうに即した自慢の鍋レシピ10品が披露されました。

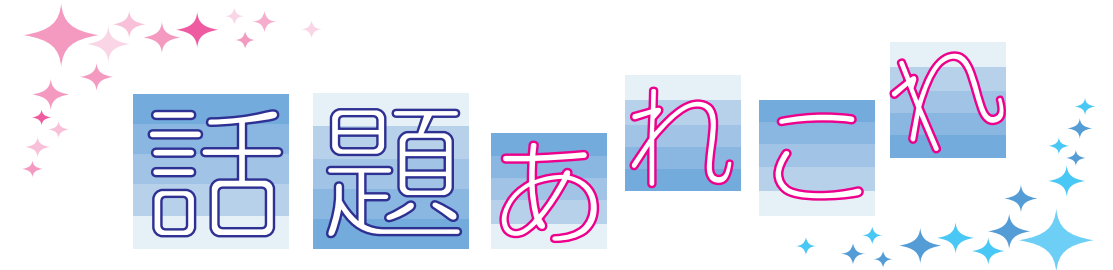

▼西保育園



▼南保育園



町立保育園運動会

がんばれ～！ちびっ子たちが大活躍

10月14日、町立保育園3園で運動会が行われました。前日から雨が降り、天候が心配されましたが、無事に開催され、子どもたちは競技や演技などで元気よく、日ごろの練習の成果を発表しました。頑張っている子どもたちに応援席からは大きな拍手と声援が送られていました。

▼北保育園



大泉町
ものづくり
ひとづくり
企業紹介

さまざまな企業が立地している大泉町。このコーナーでは各企業の担当者に登場してもらい、会社の概要や業務内容などについて、お話を伺います。



▲バーチカルカッターによる切断加工



▲製造・検品・配送まで自社で行っています

「私たちの製品がエネルギーのロスを軽減し、省エネにつながっていることはうれしいですし、誇りを持てますね」と話す中西さんは、代表取締役として会社全体の管理を行っています。常に環境にやさしい明るい未来を目指すことを念頭に置き、使用している素材も環境に配慮した基準をクリアしてい



▲代表取締役
中西聡之さん

るか定期的にチェックしています。また工場内には、お客様からのご要望に応じた製品が提供できるよう、機械設備も充実させ、長年培ってきた従業員の高い技術と品質管理で好評を得ています。従業員が働きやすい職場環境づくりにも熱心な中西さんに今後の目標について伺うと、「今まで以上に環境に配慮した製品づくりはもちろんですが、私たちが持っている自慢の技術を生かして、新しい分野にも挑戦していきたいですね。」と力強く話してくれました。

No.50

株式会社サンエイ

住所：大泉町古海 736 - 2

会社の概要：1975年4月、大阪に三栄産業株式会社として発足し、1980年2月に群馬営業所・工場を大泉町に新設し、2007年10月に株式会社サンエイを設立しました。主に工業製品・建設業・建設機械業向けの断熱材・緩衝材・吸音材部品を手掛けています。現在の従業員数は28人で、短納期・多品種・小ロットにも対応でき、ISO14001を取得し品質や環境に対して日々努力しながら会社全体で取り組んでいます。



▲吸音材の加工は1つひとつ丁寧に手作業で行います



10月27日、西保育園児による稲刈りが行われました。当初予定していた稲刈りは、直前に台風21号により延期。そして待ちに待った稲刈り当日、農協職員の説明をしっかりと聞いたあと、子どもたちの手には大きすぎる鎌を上手に使いながら、稲刈りを開始。しっかりと育った稲にすごいねと感動しながら、収穫したお米が振る舞われる「お米パーティー」が今から楽しみ」とうれしそうに笑顔を見せていました。(理)

今号の表紙
Best Shot