

広報

あまいずみ

2017

5.10

Vol.858

入学式会

大泉町立東小学校





大泉町消費生活センターの活動を報告します

消費生活相談

町消費生活センターでは、専門の相談員が消費生活に関する相談を受け付けて助言や斡旋を行い、解決に向けてのお手伝いをしています。

平成28年4月から平成29年3月までに町消費生活センターに寄せられた相談件数は329件で、前年より71件増加しています。

・1位：ワンクリック請求詐欺や光回線契約の執拗な電話勧誘など通信に関する相談(78件)

・2位：劇場型の特殊詐欺や多重債務などの金融に関する相談(29件)

・3位：行政職員を騙る還付金詐欺など行政に関する相談(24件)

消費者知識の普及

平成28年4月から平成29

消費者行政の充実に向けて

近年、悪質商法や特殊詐欺などの手口が複雑かつ巧妙化しており、幅広い年代で被害が深刻化しています。

町では、平成22年度から消費生活センターを開設し、消費者トラブルなどの相談のほか、未然防止のための啓発活動を行ってまいりました。

今後も相談体制を充実させるとともに、消費生活について幼児期から高齢期まで生涯を通じて学んでいける消費者知識の普及を積極的に行い、消費者被害の未然防止に努め、町民の皆様が安全で安心な生活を送ることができるよう、引き続き消費者行政の推進に取り組んでまいります。



大泉町長
村山俊明

くことは、消費者トラブルから身を守ることに繋がります。

不安に思った時点で町消費生活センターにご相談ください。(秘密厳守)

□開所期日 月々金曜日

(祝日、年末年始を除く)

□相談受付 午前9時～午後4時

□場所 役場1階(日の出55の1)

□費用 無料

※詳しくは、町消費生活センター(☎63・3511)へ。

美味 紹介

oishii oizumi gourmet

さまざまな飲食店・旅館が立地している大泉町。このコーナーでは、大泉町旅館料理飲食店組合に加盟している店舗をご紹介します。

弁当 ひまわり

磯辺揚げちくわ弁当 300円から販売しています。ご来店お待ちしております。



住所：朝日2-4-21
電話番号：☎62・9955
営業時間：午前10時30分～午後8時
定休日：水曜日

ブリサ&サボル

ペルー料理の専門店です。ペルーの家庭料理の味をぜひお試しください。



住所：朝日3-2-1
電話番号：☎47・3077
営業時間：火・水・木曜日…正午～午後8時、金曜日…正午～午後8時30分、土・日曜日…正午～午後9時
定休日：月曜日

ラ・スール

心とカラダに優しいごはん。自然食品を販売しているオーガニック・レストランです。



住所：朝日3-14-2
電話番号：☎62・0855
営業時間：午前10時30分～午後1時30分
定休日：月・木曜日、第3日曜日

クレープの店 ロココ

自分流のオリジナルクレープをお楽しみください。



住所：朝日2-25-22
電話番号：☎55・2259
営業時間：平日…午前11時～午後7時、土・日曜日・祝日…午前11時～午後6時
定休日：水曜日

いづみ家

地元で愛され創業50年のお店です。



住所：東小泉1-2-3
電話番号：☎62・5245
営業時間：午前11時～午後2時30分、午後5時～8時
定休日：日曜日

珈琲館 大泉店

ケーキセット好評です。オペラケーキもごさいます。



住所：東小泉2-34-24
電話番号：☎63・2955
営業時間：午前8時～午後6時
定休日：無休(荒天時、臨時休業あり)

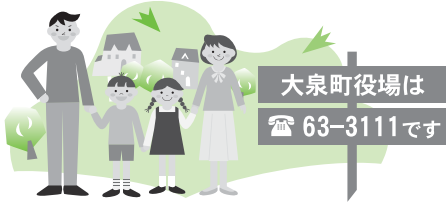

村山俊明氏が無投票で再選 町議会議員15人も決まる



町民の皆さんに最も身近な町の代表者を選ぶ大泉町長選挙および大泉町議会議員選挙が4月23日(日)に行われました。

町長選挙については、無投票で現職の村山俊明氏が当選しました。また、町議会議員選挙については、新たに15人の町議会議員が誕生しました。当日の有権者数は2万8697人。投票率は、55.06%でした。開票は、午後9時から行われ、午後10時48分に確定しました。

当選証書は、24日に選挙管理委員会委員長から、村山俊明氏と15人の議員当選人に付与されました。当選した町長、町議会議員の任期は、5月5日から4年後の平成33年5月4日までです。詳しくは、町選挙管理委員会へ。

町長選挙結果 (敬称略)



無投票
村山俊明 54 無・現

町議会議員選挙開票結果 (敬称略)

当	1,725票	須田敏彦	57	公・現
当	1,554,448票	佐藤久芳	39	無・新
当	1,537票	都丸裕史	40	無・現
当	1,420票	森昌彦	55	無・現
当	1,115票	宮永万里子	65	無・現
当	1,085票	中尾大助	25	無・新
当	965票	浅野正己	70	無・現
当	909票	田邊信雄	63	無・現
当	821,876票	青木満将	70	無・現
当	741票	山口将	50	無・元
当	563票	堀越幸広	62	共・新
当	505,817票	阿久津茂	63	無・新
当	434票	渡邊明	54	無・新
当	372票	塚田義一	55	無・新
当	353票	金谷勝美	57	無・現
当	321票	川島源一	63	無・新
当	291,624票	川島定夫	65	無・現
当	279,557票	川島貴士	52	無・新
当	192,551票	佐藤孝宜	35	無・新
当	126票	赤坂志	65	無・新
当	116,123票	青木一巳	62	無・新
当	64票	丸山		

※按分票により小数点第3位まで表示

投票区別投票者数および投票率 (町議会議員選挙)

投票区	行政区	有権者数 (人)	投票者数 (人)	投票率 (%)
1	19	2,477	1,395	56.32
2	20・21	1,517	843	55.57
3	22	1,573	887	56.39
4	23	1,562	843	53.97
5	24	445	353	79.33
6	18	637	339	53.22
7	16	1,133	486	42.89
8	15	2,208	1,109	50.23
9	13	1,011	510	50.45
10	25	604	380	62.91
11	10・11・12・29	1,487	801	53.87
12	2・3	371	225	60.65
13	4・9	1,898	986	51.95
14	5・6・7・8	1,944	1,229	63.22
15	1	1,770	1,021	57.68
16	27	2,106	1,099	52.18
17	30	622	322	51.77
18	17	1,807	937	51.85
19	14	1,359	732	53.86
20	26	747	409	54.75
21	28	1,419	894	63.00
計		28,697	15,800	55.06

※第5投票区の投票者数には全投票区の不在者投票者数が含まれています。



放課後子ども教室をはじめます

町教育委員会では、子どもたちが放課後を安全・安心に過ごし、さまざまな体験・交流活動を行うことができるような環境をつくるため、「放課後子ども教室」を開始します。

平成29年度は、町立北小学校で10月開始に向けて準備を進めています。

【運営スタッフ募集】

子どもたちが安全・安心に活動できるように見守り、サポートをしたり、ス

ポーツ・文化活動や交流活動の企画・運営などを行う運営スタッフを募集します。

□申込期限 6月16日(金)

【運営スタッフ説明会】

運営スタッフ募集にあわせ、放課後子ども教室運営スタッフ説明会を開催します。

少しでも興味のある人はぜひご参加ください。

- 期日 6月12日(月)
- 時間 午後1時30分〜3時

時

町立北小学校多目的室(城之内1の21の1)

□内容 館林市で放課後子ども教室を運営している「NPO法人北小小学舎」の事例を中心に、放課後子ども教室についての説明や、どのような企画ができるかなどを考える内容です

□対象 放課後子ども教室の運営スタッフに興味のある人(事前に運営ス

タッフに申し込んだ人も参加していただきます)

□申込期限 5月31日(水)

□費用 無料

□共通事項

□申込方法 生涯学習課へ直接または電話、町ホームページ (<http://www.town.oizumi.gunma.jp/>)、Eメール (syogai-gakusyuu@town.oizumi.gunma.jp) で申し込む

※詳しくは、生涯学習課へ。

浄化槽の適正管理をお願いします

浄化槽は、微生物により汚水処理します。適正な管理を怠ると、汚水の流出や悪臭で近所に大きな迷惑をかけるとともに、河川などの汚濁の原因となります。浄化槽を使用している人は、保守点検・清掃を行い、法定検査を受けて適正な維持管理を行います。

う。

□保守点検 浄化槽の機能の点検、清掃時期の判定、消毒剤の補充などを県に登録された保守点検業者と契約して4か月に1回以上実施

□清掃 汚泥の引き抜き、付属装置や機械類の洗浄を、町の許可を受けた清

掃業者に依頼して年1回(全ばつ気型浄化槽は年2回)実施

□法定検査(11条検査) 浄化槽が適正に維持管理され、浄化槽の機能が正常に維持されているか検査するもので、(公財)県環境検査事業団または保守

点検業者に依頼して年1回実施

□問い合わせ先

・浄化槽管理の全般について：県東部環境事務所 廃棄物係 (☎31・2517)

・浄化槽の法定検査について：(公財)県環境検査事業団 (☎027・280・5222)

※詳しくは、環境課へ。

生涯学習課

内線305

環境課

内線132



平成28年度 下半期の財政状況をお知らせします

各担当課

【平成28年度・下半期の財政状況をお知らせします】

地方自治法第243条の3第1項並びに「大泉町財政状況の公表に関する条例」により、平成28年10月1日から平成29年3月31日までの財政状況を公表します。

【一般会計】

■歳入の状況

歳入では、予算総額14億789万円に対し、下半期の収入済額は65億4482万6000円で、上半期・下半期の合計では、132億9091万7000円となり、予算総額に占める割合は92.9%となっています。

このうち、町の予算を支える町税収入は、92億8436万1000円で、収入済額に占める割合は69.9%となっています。

■歳出の状況

歳出では、予算総額14億789万円に対し、下半期の支出済額は60億3893万2000円で、上半

一般会計		
予算	現額	14,307,890,000円
収入	済額	13,290,917,000円
収入	割合	92.9%
支出	済額	11,047,930,000円
支出	割合	77.2%
基金・有価証券		6,899,896,000円
□町債(借入金)		8,193,744,000円

国民健康保険事業		
予算	現額	4,904,996,000円
収入	済額	4,246,224,000円
収入	割合	86.6%
支出	済額	4,252,804,000円
支出	割合	86.7%

後期高齢者医療事業		
予算	現額	320,258,000円
収入	済額	301,804,000円
収入	割合	94.2%
支出	済額	288,581,000円
支出	割合	90.1%

介護保険事業		
予算	現額	2,340,053,000円
収入	済額	2,106,999,000円
収入	割合	90.0%
支出	済額	1,975,387,000円
支出	割合	84.4%

公園墓地事業		
予算	現額	16,386,000円
収入	済額	17,288,000円
収入	割合	105.5%
支出	済額	4,062,000円
支出	割合	24.8%

下水道事業		
予算	現額	745,298,000円
収入	済額	624,752,000円
収入	割合	83.8%
支出	済額	682,869,000円
支出	割合	91.6%
□町債(借入金)		3,558,891,000円

期・下半期の合計では、110億4793万円となり、予算総額に占める割合は77.2%となり、予定された事業は着実に執行されています。

■基金・有価証券および町債の状況

3月31日現在の町の預金ともいえる基金および有価証券は、68億9989万6000円で、町債(借入金)は、81億9374万4000円となっています。

【特別会計】

町には、5つの特別会計事業があります。

- ・国民健康保険事業(国保介護課)
- ・後期高齢者医療事業(国保介護課)
- ・介護保険事業(国保介護課)
- ・公園墓地事業(環境課)
- ・下水道事業(下水道課)

かかる予算額下半期の状況は、右表のとおりです。なお、出納整理期間が5月31日までとなっていますので決算額とは異なります。 ※詳しくは、財政課(内線309)および各担当課へ。

町長交際費

町では、公正性と透明性を図り、町民から信頼される「開かれた町政」を推進していくため、町長交際費を公表しています。

町長交際費とは、町長などが町を代表し、外部の団体などとの交際のために支出する費用です。「祝金」や「見舞金」などが、町の円滑な行政運営を図ることを目的に、対外的に要する経費です。

【主な交際費の分類】

- ・祝金：大会や総会、式典、祝賀会などのお祝いに支出するもの
 - ・弔事：香典、生花など
 - ・賄費：来客接待・訪問先への手土産
 - ・見舞金：入院見舞いに支出する経費
 - ・協賛金：各種団体の活動への協賛による費用
- ※詳しくは、秘書課(内線232)へ。

平成28年度下半期(平成28年10月) 平成29年3月

月	祝金		弔事		賄費		見舞・協賛金など		合計	
	件数	金額	件数	金額	件数	金額	件数	金額	件数	金額
10	4	18,000	2	4,000	0	0	1	3,000	7	25,000
11	6	22,000	2	52,000	3	26,149	0	0	11	100,149
12	4	25,000	4	35,600	2	8,531	0	0	10	69,131
1	21	96,000	5	35,600	0	0	0	0	26	131,600
2	10	54,000	5	37,600	1	5,400	0	0	16	97,000
3	2	8,000	0	0	2	14,393	0	0	4	22,393
合計	47	223,000	18	164,800	8	54,473	1	3,000	74	445,273

議会交際費

平成28年度下半期 議会が平成28年10月から平成29年3月の間に支出した、交際費の内訳を公表します。交際費の分類は、町長交際費と同様です。 ※詳しくは、議会事務局庶務係(内線412)へ。

月	祝金		弔事		賄費		見舞・協賛金など		合計	
	件数	金額	件数	金額	件数	金額	件数	金額	件数	金額
10	2	10,000	0	0	0	0	1	3,000	3	13,000
11	1	5,000	2	20,300	0	0	0	0	3	25,300
12	1	5,000	2	7,000	0	0	0	0	3	12,000
1	8	38,000	2	4,000	0	0	0	0	10	42,000
2	2	10,000	2	12,000	0	0	0	0	4	22,000
3	1	5,000	0	0	0	0	0	0	1	5,000
合計	15	73,000	8	43,300	0	0	1	3,000	24	119,300

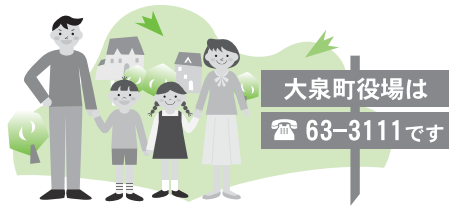

5月12日は民生委員・児童委員の日です

福祉課
☎55・2631

民生委員・児童委員、主任児童委員は、皆さんの身近な地域でさまざまな相談・支援活動を行っています。相談に応じる民生委員・児童委員は町内に53人おり、各地域ごとに担当が決まっています。また、主任児童委員は「南小学校区」「北・東小学校区」「西小学校区」ごとに1人ずつの3人います。

【民生委員・児童委員の主な役割】

- アンテナ的な役割 担当区域内にお住まいの皆さんの生活状況や福祉ニーズを日常的に把握します
- 世話的な役割 地域の皆さんがかかえる悩み事について、皆さんの立場にたち親身になつて相談を受けます
- 告知板的な役割 社会福祉の制度やサービスについて、その内容や情報を皆さんの確に提供します
- パイプ的な役割 皆さん福祉ニーズに応じたサービスが受けられるよう

民生委員・児童委員一覧

区	氏名	電話番号	区	氏名	電話番号
1区	齊藤直子	☎62-6218	18区	鈴木和代	☎63-7589
"	石井アヤ子	☎63-4021	"	久保田吉春	☎63-1009
"	久保田保子	☎63-4861	19区	岩瀬美砂子	☎62-3761
2区	伊東節子	☎62-2041	"	諏訪早苗	☎63-6562
3区	若旅とき子	☎63-1854	"	伊東雄治	☎63-6368
4区	甲斐恭子	☎62-3174	20区	松本光男	☎63-6264
5区	久保田松江	☎63-3724	21区	小林潤子	☎63-9864
6区	柿沼正美	☎63-4362	22区	高橋康夫	☎62-2114
7区	石井正子	☎62-3277	"	関矢けい子	☎62-2307
8区	槻岡光子	☎63-5812	"	清水和子	☎63-6255
9区	藤浪典子	☎62-1250	23区	川島銀一	☎63-0509
"	金井加須代	☎63-1801	"	川島信子	☎63-1426
"	大塚美津枝	☎62-9767	"	川島章枝	☎62-5430
10区	松島宜子	☎63-2592	24区	坂口昌子	☎63-6961
11区	栗原公子	☎62-7838	25区	高橋克明	☎62-5760
12区	廣瀬典子	☎62-3047	26区	小島重道	☎63-3631
13区	植松育代	☎62-4679	"	中澤喜美子	☎62-4613
"	松島礼子	☎61-2246	27区	関口國雄	☎63-2596
14区	久保田つね子	☎63-1838	"	伊藤市子	☎63-6184
"	吉澤和子	☎63-5052	"	宮下正夫	☎62-4980
"	山岸正子	☎63-5959	28区	本宮政子	☎63-3519
15区	小林文雄	☎62-3488	29区	石島滋子	☎63-8738
"	須永美知子	☎63-5988	30区	渡邊勝子	☎62-7265
"	福田信子	☎63-7277	"	下條千代子	☎63-1738
16区	萩本美喜子	☎63-1140			
"	柳澤とよ子	☎63-4579			
17区	坂本勝三	☎63-3940			
"	田中 清	☎63-7174			
"	木村艶子	☎63-6225			

主任児童委員一覧

地区	氏名	電話番号
南	狩野明美	☎62-9345
北・東	杉本春美	☎63-5426
西	峯崎弘子	☎63-3096

う関係行政機関、施設、団体などと連絡をとり、必要な対応を促すパイプ役を努めます

□支援的な役割 皆さんの福祉ニーズに対し、適切なサービスの提供が図られるよう支援活動を行います

□代弁的な役割 活動を通じて得た問題点や改善策についてとりまとめ、必要に応じて民生委員・児童委員協議会をとおして関係機関などに意見を提起します

※詳しくは福祉課社会福祉係へ。

難病患者見舞金について

福祉課
☎55・2631

町では、難病患者とその家族の福祉の増進を図るため、難病患者見舞金を支給しています。

- 対象 本町に居住し、住民基本台帳に記録されている難病患者またはその保護者で、県が発行する次のいずれかの受給者証の交付を受けている人
 - ・ 特定医療費（指定難病）受給者証
 - ・ 小児慢性特定医療費医療受給者証
 - ・ 先天性血液凝固因子障害等医療受給者証

- 申請手続き 受給者証、印鑑、振込み先の分かるもの（預金通帳など）を持参し、福祉課へ申し込む
- 見舞金額 患者一人につき月額3000円
- 見舞金支給方法 指定された口座へ振り込み
- 支給期月 6月、9月、12月、3月
- 現況報告 年に1回、受給者証を引き続き交付されているか確認のため、現況報告書を提出していただきます。現況報告書

の提出がない場合は、見舞金の支給が出来ませんのでご注意ください

【難病患者見舞金の対象疾病拡大】

原因が不明で治療法が確立していない希少な疾病で長期の療養を要する、いわゆる「難病」のうち、一定の診断基準が確立しているなどの要件を満たし、厚生労働大臣が定める疾病を「指定難病」といいます。県では、「指定難病」であり認定基準を満たしている人に対して、その治療に掛かる医療費の

- 一部を助成しています。
- 難病医療費助成制度 4月1日から難病医療費助成制度の対象疾病が、330疾病に拡大されました
- 申請手続き 館林保健福祉事務所（館林市大街道1の2の25）で直接申請する
- ※「難病患者見舞金の対象疾病拡大」について詳しくは、館林保健福祉事務所（☎72・3230）へ、「難病患者見舞金」について詳しくは、福祉課社会福祉係へ。

平成29年 工業統計調査を実施します

商工振興課
内線138

平成29年工業統計調査は、従業者4人以上の全ての製造事業所を対象に、平成29年6月1日時点で実施します。

工業統計調査は、我が国における工業の実態を明らかにすることを目的とする

政府の重要な調査で、統計法に基づく報告義務のある基幹統計調査です。

調査の結果は中小企業施策や地域振興など、国および地域行政施策のための基礎資料として活用されます。調査票に記入ください

た内容は、統計作成の目的以外に使用することは絶対ありません。

調査の趣旨・必要性をご理解いただき、回答をお願いします。

※詳しくは、商工振興課商工振興係へ。





平成30年4月採用予定 職員採用試験

総務課 内線221

町では、平成30年4月採用予定の職員採用試験を次により行います。なお、短大・高校卒業者（見込み者を含む）の一般事務、土木技術職員、身体障害者採用および社会人経験者（土木技術・保健師・一般事務（情報））の採用試験については、7月に広報などでお知らせします。

□採用予定職員

- ・一般事務職員（大学卒）：若干人
- ・土木技術職員（大学卒）：若干人
- ・保育士：若干人
- ・保健師：若干人
- ・身体障害者採用（大学卒）：若干人

□受験資格

- ・日本国籍を有し、地方公務員法の欠格条項に該当しない人（共通資格）
- ・一般事務、土木技術：昭和62年4月2日以降に生まれた人で、大学卒業、または平成30年3月までに卒業見込みの人
- ・保育士：昭和62年4月2日以降に生まれた人で、資格（保育士）を有している人または平成30年3月までに取得見込みの人
- ・保健師：昭和62年4月2日以降に生まれた人で、資格（保健師）を有している人または平成30年3月までに取得見込みの人
- ・身体障害者採用：昭和62年4月2日以降に生まれた人で、大学卒業、または平成30年3月までに卒業見込みの人。かつ、次の全てに該当する人

- ① 身体障害者手帳の交付を受けている人
- ② 自力による通勤ができ、かつ介助なしに職務の遂行ができる人
- ③ 活字印刷文による筆記試験に対応できる人
- ④ 口述による面接試験に対応できる人

□試験内容

■第1次試験

- ・一般事務、土木技術および身体障害者採用：教養試験（大学卒業程度、適性試験、作文試験、口述

（面接・討論）試験

- ・保育士および保健師：教養試験（短大卒業程度）、適性試験、作文試験、口述（面接・討論）試験

■第2次試験（第1次試験合格者）

面接試験

□試験日および場所

■第1次試験

- ・教養試験、適性試験、作文試験：7月23日（日）役場（日の出55の1）
- ・口述（集団討論・集団面接）試験：8月2日（水）4日（金）（いずれか1日を指定します）役場

■第2次試験

- 9月28日（木）（詳細については、第1次試験合格者に通知します）

□合格者の発表

- ・第1次試験：8月下旬
- ・第2次試験：10月中旬または下旬

□採用

- 合格者は、採用候補者名簿に登録し、その日から採用者を決定します

□給与

- 給与条例に定めるところによります

□申込用紙の請求および申込先

- 総務課人事係（町

ホームページ（<http://www.town.oizumi.gunma.jp>）から申込用紙など必要書類をダウンロードできます）

- ・必要書類をあわせて総務課人事係へ提出する
- ・申込書には写真2枚（上半身、脱帽、6か月以内のもの）を貼付場所に貼ってください
- ・郵送提出の場合は、封筒の表に「採用試験申込」と朱書してください

□申込方法

- 必要書類をあわせて総務課人事係へ提出する
- 申込書には写真2枚（上半身、脱帽、6か月以内のもの）を貼付場所に貼ってください
- 郵送提出の場合は、封筒の表に「採用試験申込」と朱書してください

□必要書類

- 採用試験申込書
- 自己紹介シート
- 返送用封筒（宛名部分に住所と氏名を記入し、392円分の切手を貼った長形3号封筒）
- 「身体障害者手帳」の写し（身体障害者採用を申し込む人）

□受付期間

- 5月10日（水）6月16日（金）午前8時30分～午後5時15分（土・日曜日を除く）期限内必着
- ※詳しくは、総務課人事係へ。

マタニティヨガ教室の参加者を募集します

健康づくり課 ☎55・2632

町では、妊娠中のことや身体のバランスを整えるための、マタニティヨガ教室を開催します。身体を無理なく動かすことで、出産にむけて必要な柔軟性や筋力を高めることができます。ぜひ、参加してみませんか。

- 期日 6月12日（月）
- 時間 午後2時～4時
- 場所 保健福祉総合センター（吉田2465）
- 講師 山崎志佐絵氏（助産師）
- 対象 町内在住で医師から運動を止められていない妊娠20週以降の人

- 定員 20人（定員になりしだい締め切り）
- 申込方法 健康づくり課へ直接または電話、町ホームページ（<http://www.town.oizumi.gunma.jp/>）から申し込む
- 申込期限 6月9日（金）
- 持参する物 楽に動ける

- 長ズボンと裸足になれる服装、バスタオル1枚（大きめのもの）、タオル、飲み物、ヨガマット（お持ちでない人には貸出あり）、母子健康手帳
- 費用 無料
- ※詳しくは、健康づくり課へ。

協働のまちづくり人材バンクを「活用ください」

国際協働課 内線212

町では、「知識や技能などをいかして地域で活躍したいと考えている人や団体（登録者）」と「講師や指導者をさがしている人や団体（利用者）」をつなぐ「協働のまちづくり人材バンク」（以下人材バンク）を設けています。

「活用できる人 住民の皆さん、団体など、どなたでもご利用できます（ただし、政治、宗教または営利を活動目的とするものなどは除きます）」

「登録情報 人材バンクに登録した人の氏名や団体名、知識や技能などの分野とその内容、指導対象者、指導経験および経費、自己紹介は町ホームページ（<http://www.town.oizumi.gunma.jp/>）をご覧ください」

「登録方法 登録申請書に必要事項を記入の上、国際協働課へ直接申し込む（書類審査の後、登録の可否を決定します）」

人材バンクでは、健康・福祉・子育て、芸術・文化、スポーツ・レクリエーション、学習・教養など、さまざまな分野で活躍している人が登録していますので、

必要事項を記入の上、国際協働課（2階14番窓口）へ直接申し込む（国際協働課で利用申込書の内容

「登録できる人 持っている知識や技能を教えた

※利用申込書・登録申請書の様式は、町ホームページからダウンロードできます。詳しくは、国際協働課へ。



今月の納期

□納期限 5月31日(木)
 □今月の納期
 ・軽自動車税 1期
 ※口座の再振替で納付した場合、一定金額を超えると延滞金がかかる場合がありますので、口座残高にご注意ください。

時間外窓口

【延長窓口】
 □期日 5月10日、17日、24日、31日
 および6月7日、14日の水曜日
 □時間 午後7時15分まで
 □開設課 住民課・収納課
 【土曜窓口】
 □期日 5月13日、20日、27日および6月3日、10日の土曜日
 □時間 午前8時30分～午後5時15分
 □開設課 住民課・収納課
 ※内容によっては受付ができないこともありますので、事前にご確認ください。詳しくは、各担当課へ。

町の人口と世帯

	4月末日現在の数	前月対比
人口	41,824 人 (7,420 人)	84 (79)
男	21,947 人 (4,017 人)	44 (33)
女	19,877 人 (3,403 人)	40 (46)
世帯数	19,153世帯 (3,770世帯)	100 (48)
出生	26人	死亡 31人

()内は外国人数・世帯数

先月の119番

	4月分	平成29年累計
△火災発生	3(0)件	8(4)件 ()内は建物火災
△損害額	調査中	調査中
△救急出動	128件	486件
●交通事故	14件	39件
●急病	89件	374件
●その他	25件	73件

・火災の問い合わせ ☎0180・992・666
 ・病院の照会 ☎45・7799
 ・大泉消防署 ☎62・3119
 ・太田市消防本部 ☎33・0119

木造住宅の耐震診断・耐震改修を支援

【木造住宅耐震診断者派遣事業】
 耐震診断調査資格者が耐震診断を実施します。地震に弱い部分や倒壊のおそれがあるかを調べます。
 □対象となる住宅 次の条件を全て満たす町内の木造住宅
 ・昭和56年5月31日以前に着工された一戸建ての住宅または併用住宅（住宅部分の床面積が2分の1以上）
 ・平屋または2階建て
 ・在来軸組構法によつて建てられたもの

□募集戸数 20戸（定数になりしだい締め切り）
 □用意する物 建築確認書、または壁の位置の分かる平面図など、印鑑
 □申込期間 5月15日(月)～平成30年2月28日(水)（土・日曜日、祝日を除く）
 □費用
 ・耐震診断費：無料
 ・交通費：1,000円（耐震診断者に直接お支払いいただきます）
 【木造住宅耐震改修事業】
 木造住宅の耐震改修費を補助します。
 □対象となる住宅 木造住宅耐震診断者派遣事業による耐震診断の結果、上部構造

□募集戸数 2戸（定数になりしだい締め切り）
 □補助金額 耐震改修に要する設計費や工事費、工事監理費の3分の1の額（上限100万円）
 □申込期間 5月15日(月)～9月29日(金)（土・日曜日、祝日を除く）
 □対象 対象住宅を所有する個人
 □費用 対象住宅を所有する個人
 □募集戸数 2戸（定数になりしだい締め切り）
 □補助金額 耐震改修に要する設計費や工事費、工事監理費の3分の1の額（上限100万円）
 □申込期間 5月15日(月)～9月29日(金)（土・日曜日、祝日を除く）



子ども食堂

【共通事項】
 □申込方法 建築課（2階11番窓口）へ直接申し込む（印鑑を持参）
 ※いずれも税金の滞納がないことなど必要な条件があります。詳しくは、建築課建築係（内線206）へ。
 □期日 5月27日(出)
 □時間 正午～（午前11時30分受付開始）

□場所 町公民館（吉田2465）
 □対象 町内在住の子どもとその保護者など
 □定員 80人（当日受付）
 □費用
 ・子ども：無料
 ・大人：300円
 ※詳しくは、福祉課社会福祉係（☎55・2631）へ。



介護職員支援金交付／永年勤続表彰

【介護職員支援金交付事業】
 町では、事業所などに勤務する介護職員に支援金を交付します。
 平成29年度は対象を拡大し、町外の事業所に勤務する人も対象とします。
 □受付期限 9月29日(金)まで
 □交付対象 基準日（4月1日）から引き続き、事業所などに勤務する介護職員で

次の要件を満たす人
 ・基準日の1年前から引き続き町内に住所がある人
 ・町税を滞納していない人
 □交付金額 1万円
 □申請方法 必要書類を持参の上、国保介護課介護係へ直接申し込む
 □必要書類 町税等調査閲覧同意書を提出の場合③、④を省略できます



⑥印鑑
 【介護職員等永年勤続表彰】
 町では、多年にわたり、町内の事業所に勤務する介護職員を表彰します。
 □受付期限 7月31日(月)
 □表彰の種類
 ・勤続5年表彰：事業所など

・勤続10年表彰：事業所などに勤務した期間が、通算して10年以上
 ・勤続20年表彰：事業所などに勤務した期間が、通算して20年以上
 ・勤続30年表彰：事業所などに勤務した期間が、通算して30年以上
 □交付対象 基準日（4月1日）から引き続き町内の事業所などに勤務し次の要件を満たす人
 ・基準日の1年前から引き続き

に勤務した期間が、通算して5年以上
 ・勤続10年表彰：事業所などに勤務した期間が、通算して10年以上
 ・勤続20年表彰：事業所などに勤務した期間が、通算して20年以上
 ・勤続30年表彰：事業所などに勤務した期間が、通算して30年以上
 □交付対象 基準日（4月1日）から引き続き町内の事業所などに勤務し次の要件を満たす人
 ・基準日の1年前から引き続き

①大泉町介護職員支援金交付申請書
 ②事業所証明書
 ③住民票の写し
 ④納税証明書
 ⑤振込先が確認できるもの（金融機関の通帳の写しなど）
 □期日 5月27日(出)
 □時間 正午～（午前11時30分受付開始）

き町内に住所がある人
 ・町税を滞納していない人
 □表彰方法 表彰状と記念品を授与する
 □申請方法 事業所長により、7月31日(月)までに町介護職員等永年勤続表彰推薦書に本人の町税等調査閲覧同意書を添えて、国保介護課介護係に申し込む
 【共通事項】
 □受付時間 午前8時30分～午後5時15分（土・日曜日、祝日を除く）
 ※詳しくは、国保介護課介護係（☎55・2632）へ。

き町内に住所がある人
 ・町税を滞納していない人
 □表彰方法 表彰状と記念品を授与する
 □申請方法 事業所長により、7月31日(月)までに町介護職員等永年勤続表彰推薦書に本人の町税等調査閲覧同意書を添えて、国保介護課介護係に申し込む
 【共通事項】
 □受付時間 午前8時30分～午後5時15分（土・日曜日、祝日を除く）
 ※詳しくは、国保介護課介護係（☎55・2632）へ。



東日本大震災関連情報

【町内の放射線量の測定結果】
 平成27年4月より測定値が安定傾向にあることから、測定頻度を2か月に1回（偶数月）、測定地点を27地点として測定を実施しています。測定の結果は、地上高さ1m地点の基準値「0.23マイクロシーベルト/時」を下回っています。また、子どもが集まる場所を対象とした町独自の厳しい基準である「地表面で0.23マイクロシーベルト/時」の箇所もありませんでした。今後も調査を継続し、結果は随時広報おおいずみや町ホームページにてお知らせします。町ホームページをご覧になれない人には環境課で測定結果を配布していますので、ご利用ください。
 □測定日 4月4日～17日
 □測定場所 町内公共施設など27地点
 □測定値（定点測定、地上高さ1m地点）
 ・最大値…0.138マイクロシーベルト/時
 ・最小値…0.039マイクロシーベルト/時
 ※詳細は、町ホームページをご覧ください。
 【水道水の安全性】
 4月6日、20日に町内2か所の浄配水場と、4月11日に東部地域水道事務所（千代田町）で放射性物質の検査を行った結果、それぞれ放射性物質は検出されず、飲用に支障がないことが確認されています。
 【被災者への支援（4月30日現在）】
 □義援金総額 1,786万2,439円

児童館においでよ

各児童館

■北児童館

【こどもフェスティバル】
北児童館では、こどもフェスティバルを開催します。お楽しみをたくさん用意して、皆さんをお待ちしています。なお、1歳〜小学生には、午後1時45分から先着2000人にお楽しみ券を配ります。

いっしょにあそぼう！



□**期日** 5月27日(土)
□**時間** 午後2時〜4時
□**内容** わたあめ・ポップコーン・うがきせんべい・輪投げ・工作コーナーなど
□**対象** どなたでも参加できます

■東児童館

【みどりのカーテン・ふれあいガーデングブリ】
□**期日** 5月25日(木)
□**時間** 午後3時〜4時
□**内容** ゴーヤ・琉球アサガオを植えてみどりのカーテンを作る準備をしたり、おじいちゃんおばあちゃん野菜の苗を植えます

□**対象** どなたでも参加できます
※詳しくは、各児童館へ。

・北児童館：☎63・3820
・東児童館：☎62・0133

初山祭り

大島善次郎さん



昨年の初山祭り

5歳くらいまでの子どもの額に朱の印を押し、無病息災をお祈りする「初山祭り」を行います。

□**期日** 6月1日(木)

□**時間** 午前6時〜午後5時
□**場所** 鹿島浅間神社(富士2の23の11)

※初穂料(お祝いなどの料金が別途必要です。詳しくは大島善次郎さん ☎62・2612)へ。

無料フッ素塗布・歯科相談

館林邑楽歯科医師会

□**期日** 6月4日(日)
□**時間** 午前9時〜正午

□**場所** 館林邑楽歯科保健医療センター(館林市苗木町南近藤2622の1)

□**内容**

- ・フッ素塗布(4歳〜大人までのむし歯予防に)
- ・歯科相談(むし歯・歯周病・入れ歯などの疑問にお答えします)
- ・顕微鏡でお口の中の細菌を観察します
- ・かむ力を調べます
- ・□**口腔衛生グッズをプレゼント(数量限定)**
- ・お口の乾燥チェック
- 費用** 無料
- ※当日、会場へお越しください。詳しくは、館林邑楽歯科医師会 ☎73・8818)へ。

緑の募金にご協力ください

県緑化推進委員会

4月1日から5月31日まで「春の募金運動期間」です。期間中は、街頭や家庭、学校、職場などで、募金活動を実施していただきます。「緑の募金」にご協力ください。

□**募金の主な使途**

- ・学校や地域の広場など、身近な環境の緑化
- ・森林整備ボランティアの支援
- ・緑の少年団の育成
- ・海外での植林などの国際緑

化事業への協力

※県緑化推進委員会ホームページ <http://www.g-srin.jp> (でもご覧いただけます。募金に協力すると、寄付金として税制上の優遇が受けられる場合があります。詳しくは県緑化推進委員会 ☎027・280・6257)へ。

麦わらは燃やさず 資源として活用しましょう

県技術支援課

麦わらを燃やすと多量の煙が出るため、交通の妨げになったり、健康や生活環境の悪化を招いたりする恐れがあるほか、延焼も心配されます。県は、5月20日〜6月20日を「麦わら適正処理推進月間」と定めています。期間中は市町村や農業団体などと協力し、麦わらの焼却を防ぎ、有効活用を進めるための啓発活動を実施します。

麦わらは燃やさずに、飼料・家畜敷料やたい肥化による土づくり資材として利用したり、田や畑にすき込んだりするなど、適正な活用が図られるよう、農業者の皆さんのご協力をお願いします。

※詳しくは、県技術支援課 ☎027・2226・3036)へ。

自転車マナーアップ 運動強化期間

県警察本部

5月は「自転車のマナーアップ運動強化期間」です。自転車利用者の安全意識を高め、交通ルールと交通マナーを守ることに、自転車利用中の交通事故と危険・迷惑行為を防止します。

ルールを守ろう！



□**運動の重点**

- ・交通ルールの順守と正しい交通マナーの実践
- ・歩道通行時の歩行者保護の徹底

□**県民の皆さんへ**

- ・自転車利用者は、車道では左側を通行しましょう。また信号を守り、一時停止交差点では必ず一時停止して安全を確認するなど、車両としての交通ルールの順守と安全確認を徹底しましょう
- ・自転車が通行できる歩道では、歩行者が優先です。歩行者の通行を妨げないように

に一時停止するなどして道を譲りましょう
・大人も乗車用ヘルメットを着用し、児童・幼児の手本となる運転をしましょう
・自転車利用者は事故の加害者にもなり得るため、損害賠償責任保険などに加入しましょう

※詳しくは、県警察本部交通企画課 ☎027・243・0110)へ。

星空さんぽ

県立くんま天文台



□**期日** 5月20日(土)
□**時間** 午後7時〜9時30分
□**場所** 県立くんま天文台(高山村中山68800の86)
□**内容** ボランテニアが、星空鑑賞に役立つ目印や星座の探し方について解説します

□**入館料** 一般300円、大・学・高校生200円、中学生以下無料
※当日、直接会場へお越しください。障害者手帳などをお持ちの人とこの介護者(1人)

自然観察会 「ホタル鑑賞会」

県立くんま昆虫の森

□**期日** 6月3日(土)、10日(土)
□**時間** 午後8時〜9時(入園は午後8時30分まで)
□**場所** 県立くんま昆虫の森(桐生市新里町鶴ヶ谷460の1)

□**内容** 園内の水辺を散策しながら、ホタルを観賞します
□**対象** どなたでも参加できます(小学生以下は保護者の付き添いが必要)
□**費用** 一般200円、小学生100円、未就学児無料

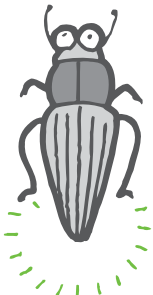

※当日、直接会場にお越しください。また、障害者手帳な

どをお持ちの人とこの介護者(1人)は無料です。証明できるものをお持ちください。また、歩行が困難な人は、くんま天文台の駐車場と会場の間を送迎します。※詳しくは、県立くんま天文台 ☎0279・705300)へ。

くんまフラワーパークからのお知らせ

くんまフラワーパーク

くんまフラワーパークでは、さまざまな企画を開催します。(ご来場ください。)

【ツツジフェスタ】



□**期日** 5月21日(日)まで
□**内容** ヤマツツジやヒラドツツジなど約30種類を楽しむめます。また、樹齢300年以上の珍しいツツジを展示します

【中島裕明・花の絵画展】
□**期日** 5月21日(日)まで
□**内容** くんまフラワーパークの花をモチーフにした絵画約300点を展示します

【バラフェスタ】



□**期日** 5月13日(土)〜6月11日(日)

□**内容** 「香りのバラ」をテーマに、350品種・1600株のバラが園内を彩ります。平成29年度は「スタンダードローズの丘エリア」を拡大して開催します

【現代押し花アート展】

□**期日** 5月23日(火)〜28日(日)
□**内容** 日本レミ「押し花学院」の作品約100点を展示します。販売や体験教室も開催します

【フレグランスガーデン】

□**期日** 6月25日(日)まで
□**内容** バラやハーブなど香りのする植物を中心に展示します

【共通事項】

□**時間** 午前9時〜午後5時(入園は午後4時30分まで)
□**場所** くんまフラワーパーク(前橋市柏倉町2471の1)
□**入園料** 一般700円、中学生以下無料
※障害者手帳などをお持ちの人とこの介護者(1人)は無料

です。証明できるものをお持ちください。詳しくは、くんまフラワーパークフリーダイヤル ☎0120・1187・38)へ。

京都のみやびとモタン

館林美術館

館林美術館では、「京都のみやびとモタン」京都国立近代美術館所蔵 日本画・工芸名品展」を開催します。

□**期日** 6月25日(日)まで(月曜日、5月23日(火)は休館)
□**時間** 午前9時30分〜午後5時(入館は午後4時30分まで)
□**場所** 県立館林美術館(館林市日向町2003)
□**内容** 京都国立近代美術館の所蔵品の中から、竹内栖鳳・上村松園らの日本画や北大路魯山人・富本憲吉らの工芸作品など、京都にゆかりのある作家による作品を紹介いたします

□**費用** 一般820円、大・学・高校生410円、中学生以下無料
※障害者手帳などをお持ちの人とこの介護者(1人)は無料です。証明できるものをお持ちください。詳しくは、県立館林美術館 ☎72・8188)へ。

みんなのイラスト

▶P・N お絵かきがちよっと
得意なフレンズ



▶P・N うさぎ大好き！

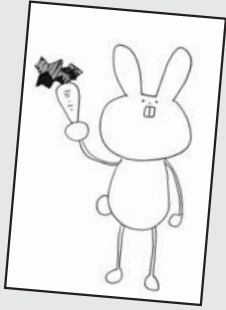

▶P・N (まじ)



▶P・N まりん



広報おおいずみに掲載してほしいイラストなどは黒一色で書いてね。皆さんからのご意見・ご質問、身近な話題などもお待ちしております。

広報情報課
(☎ 63・3111 内線 215)
✉kouhou@town.oizumi.gunma.jp

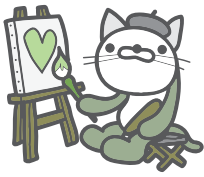

町長に密着！

4月15日、町公民館で開催された「子ども食堂」に行ってきました。
□村山町長のコメント 「民間ボランティア団体の「おいしいまごころネット」の人が手作りのカレーを振る舞ってくれました。参加した人たちは、温かい食事や周りの人との会話を楽しんでいました。今後も開催が予定されておりますので、ぜひご参加ください。」



俳句

亡き夫の霧島つつじ満開に
堀越ちせ子 (30区)
雨戸開けとびこむ光若葉かな
江口典子 (30区)
―きさらぎ俳句会―
娘の家を訪えば二匹の子猫かな
萱島ふじ子 (5区)
春眠やまたある未来怠らず
田中シゲ子 (6区)
散歩路のなみ増えゆきふし咲く
久保塚りさ (8区)
柔らかき光集めて蓬摘む
渋谷栄子 (22区)



青空の力貰いて初桜
長谷川美智子 (22区)
みはるかす群馬三山春の空
丸山和子 (26区)

短歌

しなやかに柳芽吹きてゆれやます
松村美智子 (熊谷市)
外泊のゆるしを得られしベットの友
ほのかに赤き口紅さして
久保田ヒロ子 (27区)
―やよい短歌会―
今頃は入園式の終わりしか
孫を思いて桜見上げる
山中志津江 (17区)
地に満つる春の息吹に身をあわせ
駆けてゆきたし花咲く野辺を
富田美亀江 (17区)
錦江湾雨は降りても静かなり
雲をいたたく桜島見ゆ
前田洋子 (11区)



菜の花の咲き乱れたる堤防を
自転車漕ぎ利根を見渡す
入谷宗二 (20区)
春の雨は締めし土を解しつ
黄の花目立つ庭に浸みゆく
濱野シズ江 (2区)
化粧してドレスで乗るは車椅子
孫の婚礼の明治神宮
森 さん (14区)
繁りいし赤松枯れて仁王立ち
樋にもびつり枯れ葉積もらせ
青木登美江 (20区)
久びさに庭に出づればたんぼぼに
数多のすみれもとを飾る
村田厚子 (2区)
土砂降りにはアバ忙しく動かせり
桜並木は烟りて見ゆる
成島福子 (14区)

年金Navi

第26回 受給資格期間の短縮

知っているようで知らない国民年金。ここでは、国民年金についての情報をお知らせしていきます。
※詳しくは、住民課(内線124)、または太田年金事務所(☎49・3716)へ。

平成29年8月から高齢年金を受け取るために必要な受給資格期間が10年に短縮になります。新たに年金が受け取れるようになる人には、年金機構から順次年金請求書をお送りしています。

請求書が届かない人も年金を受け取れる場合があります。まずは、年金事務所や役場でご自身の年金記録を確認してください。持ち主がわからず統合されていない記録があったり、合算対象期間を含めると受給資格期間を満たす場合があります。また、60歳以降も加入できる任意加入制度や過去5年間に納め忘れた保険料を納めることができる後納制度を利用すると年金が受け取れるようになります。年金額が増えることがあります。

を確認してください。
【記録を確認してください】

スマホで 広報紙を読もう！



「広報おおいずみ」は、スマートフォンアプリ「マチイロ」でも配信しています。
□マチイロとは スマートフォンやタブレットなどで、広報紙を電子書籍として読むことができる無料アプリです。アプリをダウンロードして簡単な個人設定をすると、最新の広報紙およびバックナンバーを一覧いただけます。最新号が発行されるとプッシュ通知でお知らせが届きます。
□マチイロホームページ
http://machiiro.town.jp/au
mma_oizumi
※表示される広告は、町とは関係ありません。詳しくは、広報情報課(内線215)へ。

「マチイロ」
QRコード





たかはし たつき
高橋樹毅さん (17歳)

好きなこと
1時間ほどの長風呂に入って、体を休ませ、リフレッシュしています。

自分の性格
口数少なめの温和な性格ですが、グラウンドでは、積極的に大きな声を出して、チームの連携を図っています。

夢にむかって My dream

町内で夢に向かってがんばっている人をご紹介します。

学校・学年は？
県立大泉高等学校生物生産科の3年生です。

学校生活は？
常に野球のことを考えていることが多く、野球部の仲間とプロ野球や部活について話して過ごしていることが多いですね。受験生なので、授業もしっかりとノートを取り、勉強にも励んでいます。祭などの学校行事も楽しんでいます。

夏の県大会で優勝し、甲子園出場を目指す！

将来の夢は？
親の勧めで小学1年生の時に野球を始め、高校に入学してからは、長打を放つバッティングを持ち味に、練習に打ち込んできました。試合では、4番として、勝利を導く決定打やきっかけを作ることチームを引っ張れるように頑張っています。7月に行われる高校生活最後の県大会を勝ち進み、甲子園出場できるように、仲間と一致団結して臨みたいと思います。



まえだ ももこ
前田桃子ちゃん (19区・2歳)

「大好き」では、3歳未満の町内在住のお子さんを紹介しています。掲載希望者は、広報情報課(内線215)へ。

大好き

【いづみの杜のウコン桜】
4月中旬、いづみの杜へ取材へ行くといよいよたん池の周りに黄色の花を咲かせた「ウコン桜」という木を見つけました。大輪の八重咲きでソメイヨシノが終わる頃から咲き始め、取材に行った日は見頃を迎えていました。花の盛りが終わる頃には花びらが黄色から桃色に変化するのも特徴で、別名「美人桜」と呼ぶこともあり、幸せを呼ぶ桜とも言われています。来年の花見にぜひ訪れてみてはいかがでしょうか。

皆さんのご意見・ご質問
お待ちしております

〒370-0595
大泉町役場
広報情報課 宛

TEL 63・3111 FAX 63・3921
メール kouhou@town.oizumi.gunma.jp

「リラックス方法」を教えてください！

4月10日号の広報クイズ☆「リラックス方法」に寄せられた投書の中からご紹介いたします。

☑ 香りを
私のリラックス方法はハーブの香りを楽しむ事です。我が家の小さな庭に植えられている、ローズマリー・ラベンダー・セージ・

☑ ゆつたりと
1人になれたときに、椅子にゆつたり座りスマホで

☑ 土いじり
庭に出て、草花・家庭菜園など土いじりしている時。
匿名希望

☑ 愛読書を
旦那さんと我が子が寝たあと、愛読書を読むことです。1日の慌ただしい時間を振り返りつつ心が落ち着き、リラックスできます。
佐藤恵里奈さん(19区)

☑ ほっとしながら
朝、皆を送り出し家事を済ませた後、ほっとしながら

☑ 新緑の空気を
ゆつくり散歩して新緑の空気をいっぱい吸う
若林晴枝さん(24区)

☑ お風呂でゆつたり
お風呂にゆつくり浸かりながらの読書
町田順子さん(17区)

広報クイズ

ご応募
お待ちしております！

町商品券が20人に 当 たる！

問題をよく読み、3つの答えの中から正しいものを選び、はがきまたはメールでお送りください。全問正解者の中から抽選で20人に500円分の大泉スタンプ加盟店共通商品券をプレゼントします。

今月の問題 (☎ヒント)

- ①大泉町消費〇〇センター (☎3ページ)
A 婚活 B 生活 C トンカツ
- ②〇〇〇子ども教室 (☎5ページ)
A 放課後 B 授業中 C 朝会
- ③〇〇統計調査 (☎9ページ)
A 自営業 B 開業 C 工業
- ④〇〇祭り (☎14ページ)
A 初川 B 初山 C 初日
- ⑤〇〇から地球を見てみよう！ (☎16ページ)
A 宇宙 B 大気圏 C 星空

☆「梅雨の過ごし方」を教えてください(お答えの中から、広報おおいづみに掲載させていただきます)。

☐応募方法 はがきまたはメールに必要な事項を記入し、応募する(1人につき、はがきまたはメールのどちらか1通までとします)

☐必要事項 クイズの答え(例：①-A)、住所、行政区、氏名、年齢、電話番号

☐応募期限 5月26日(金)

☐応募先

〒370-0595
大泉町役場 広報情報課 「広報クイズ」係
quiz-kouhou@town.oizumi.gunma.jp

※町政などに関するご意見ご要望がありましたら書き添えてお送りください。楽しい情報や文芸、イラスト、各種作品も大歓迎！(匿名を希望される人は「匿名希望」と明記してください)

☐4月号の正解
①-B、②-A、③-C、④-A、⑤-C

☐応募総数 89通で正解は87通でした

☐当選者(敬称略)
渡辺美子(3区)加藤大和(14区)木村美緒里(14区)中沢しず江(15区)安藤陽和(15区)萩本キヌ子(16区)佐藤富士美(17区)服部麻衣子(18区)岩瀬マサ代(18区)広野倅次(19区)小川彩子(19区)島田玲子(19区)小林一夫(21区)河端輝子(22区)川島政子(23区)岡部小百合(23区)村田慶子(23区)財田京佳(25区)野村和枝(27区)斎藤信夫(27区)

※なお、当選者には郵送でお送りします。



第4回グルメの祭典

大泉町にはおいしい飲食店がたくさん！

4月29日、御正作公園芝生広場で「第4回グルメの祭典」が開催されました。町内の飲食店が出店し、揚げ物や寿司、キムチ、菓子など自慢の料理や新鮮な野菜などの販売のほかに、綿菓子の無料配布や福引きなども行われ、多くの人でにぎわっていました。



第24回緑の中の音楽祭

青空の下で聞く音楽は気持ちがいいです

4月29日、いずみの杜野外ステージで「第24回緑の中の音楽祭」が開催されました。弦楽器による演奏や、合唱、フラダンス、手話ダンスなど6組が参加し、心地よい音色やかわいらしいダンスを見て会場にいた多くの人を楽しんでいました。

1年生の歓迎会

これからいっしょにたくさんあそぼうね！

4月24日、南児童館で「1年生の歓迎会」が行われ、新1年生49人が参加しました。上級生から児童館での約束、歌、手作りの大型紙芝居「3まいのおふだ」が披露されました。また、最後に上級生手作りのペンダントが一人ずつ手渡しされると笑顔がこぼれていました。



春のいずみの杜まつり

いっしょに作ると楽しいね！

4月29日、春のいずみの杜まつりが開催され、いずみの杜ラウンジで「ものづくりワークショップ」が行われました。粘土細工やビーズブレスレット、リボンの付いたヘアゴム、プラバンのこいのぼりなどハンドメイドの作品を親子でいっしょに楽しみながら作っていました。



春の泉農フェア

きれいに咲いた花苗どれにしようかな

4月22日、県立大泉高等学校で「春の泉農フェア」が行われ、今年も高校生が栽培した野菜苗や花苗など、高品質で安価な苗を求める人の長蛇の列が早朝から出ていました。野菜苗を選んでいる人に話を聞くと「毎年楽しみにしています。去年作ったトマトがおいしかったんですよ」と話してくれました。

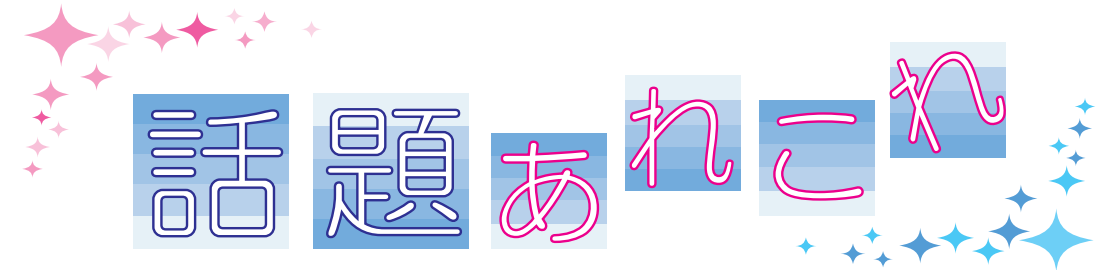

こいのぼり作り

オリジナルのかわいいこいのぼりができたよ！

4月26日、北児童館で「こいのぼり作り」が行われました。こいのぼりの形をした画用紙に星や水玉などの模様が入った折り紙を好きな形に切って貼り、カラーペンで色づけをして、「かわいい目が書けたよ」、「かっこよくできた」と完成したこいのぼりを見せてくれました。子どもたちが作ったオリジナルこいのぼりはこれから館内に掲示されます。





大泉町

ものづくり
ひとづくり

企業紹介

さまざまな企業が立地している大泉町。このコーナーでは各企業の担当者に登場してもらい、会社の概要や業務内容などについて、お話を伺います。



▲遮熱シート「冷えルーフ」



▲本社のほかに第2工場、横浜出張所の3拠点で営業しています

「お客様がより快適な生活を送れるような提案を行い、施工後に喜んでもらえる」と、職人として仕事への励みになりますね」とやりがいを話す久保田さんは、代表取締役として会社の管理はもちろん、現場での施工も行っています。

社のモットーは「いつも笑顔で豊かな生活 雨風から



代表取締役
久保田隆さん

技術で守る安心創造」。関わる全ての人が笑顔になるとも、お客様のニーズにあった技術を提案できるように会社全体で意識を高めているそうです。また、現場が高所のため、安全に作業するための方針、安全に作業するための全方位への危険予知を必要とし、常に細心の注意を払っています。最後に今後の目標について伺うと、「建物の環境改善、長寿命化に力を入れ、"AI Smile"（スマイル）いつも笑顔で愛のこもった仕事を行う職人集団になっていきたいですね」と力強く話してくれました。

No.44

クボタ金属株式会社

住所：大泉町坂田6-6-18

会社の概要：1956年4月に大泉町で個人創業を始め、1972年に有限会社久保田板金、1989年にクボタ金属株式会社となり、現在の従業員は12人。主に屋根や外壁の改修工事を手掛けており、近年は自然の力を利用して金属折板屋根を冷やす遮熱シートや窓に貼るマイクロ吸盤遮熱フィルムなど環境・省エネに配慮した分野に力を入れています。専門知識を兼ね備えた経験豊富なスタッフが安心かつ丁寧な仕事を行っています。



▲遮断フィルムには写真なども印刷できます



4月7日、町内の各小学校で入学式が挙行され、合計340人の新一年生が入学しました。晴れ渡った空に満開の桜が咲き誇る中、取材に伺った東小学校でも、47人の新1年生が入学しました。今号の表紙は、男の子3人組が校門前でニッコリしている一枚です。真新しいランドセルを背負い、これからはじまる小学校生活をとても楽しみにしているのが一目で分かるような素敵な笑顔を見せてくれました。（沙）

今号の
Best Shot
表紙



この広報紙は、自然保護のため再生紙とベジタブルインキを使用し作成しています。