

広報

おおいずみ

2015

5.10
Vol.810



大泉町プレミアム付商品券

国の「地域活性化・地域住民生活等緊急支援交付金」を活用して実施する「大泉町プレミアム付商品券」は、1万円で1万3,000円分の買い物ができるお得な商品券です。商品券を取り扱う店舗・事業所も合わせて募集しています。5月21日(木)までに申請のあった取扱店については、チラシに取扱店一覧表を掲示します。

※詳しくは、町商工会 (☎ 62・4334) または商工振興課 (内線 138) へ。

商品券の購入は…

商品券の申込方法

「大泉町プレミアム付商品券」の購入は、町内在住または在勤の人であれば、どなたでも申し込むことができます。希望する人は、往復はがきに下記の必要事項を記入の上、町商工会へ郵送してお申し込みください。往復はがき1枚で1人3セットまで申し込むことができます。ただし、申込内容に不備がある場合、無効となる

ことがあります。また、応募多数の場合は抽選となります。
 申込期間 6月5日(金)～19日(金) 当日必着
 ※当選した場合は、7月10日(金)から12日(日)までの3日間、いづみの杜で商品券との引き換えを行いますので、当選通知のはがきと代金を持参してください。

<p>往信面 宛先</p> <p>3700523</p> <p>大泉町商工会 プレミアム付商品券係</p> <p>大泉町吉田2467</p>	<p>返信面 裏面</p> <p>一記入不要</p> <p>※抽選結果などを後日お知らせします</p>
<p>往信</p> <p>〇〇〇〇〇〇</p>	<p>返信面 宛先</p> <p>〇〇〇〇〇〇</p> <p>郵便番号を忘れずに</p> <p>返信</p> <p>申込者の住所</p> <p>申込者の氏名</p>
<p>往信面 裏面</p>	<p>① 申込者の氏名 (ふりがな)</p> <p>② 郵便番号・住所</p> <p>③ 連絡のとれる電話番号</p> <p>④ 町外の方は勤務先</p> <p>⑤ 購入希望数 ※3セットまで</p>

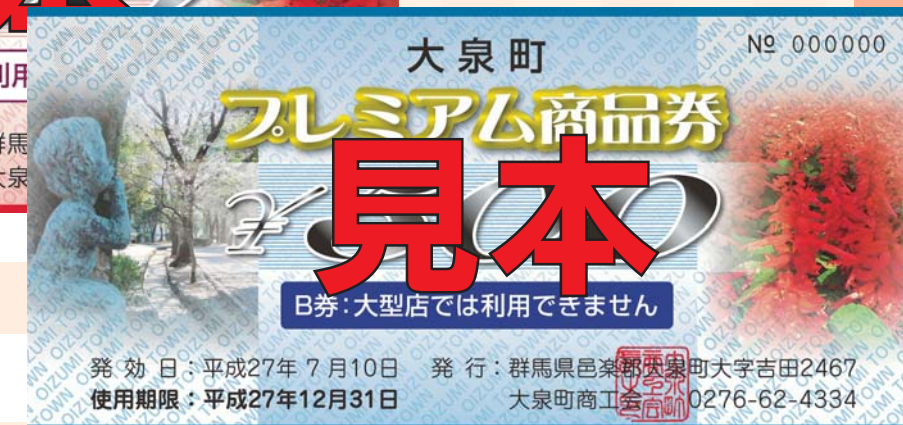

商品券の概要

大泉町内にある取扱店をご利用いただける商品券です。取扱店は、店に貼られたポスターやのぼり旗が目印です。
 発行額 9,100万円
 発行部数 7,000セット
 販売価格 1セット1万円 (500円券26枚、

1万3,000円相当)
 セット内容
 ・A券…500円券13枚 (取扱店全店で利用)
 ・B券…500円券13枚 (大型店は利用不可)
 発売期間 7月10日(金)～12日(日)
 使用期間 7月10日(金)～12月31日(木)

商品券の取扱店を募集しています！

取扱店の参加資格

大泉町内に店舗、事業所などがあり、商品券の取り扱いができる場合に限り、取扱店として参加していただけます。
 申し込む場合は個別の店舗ごとにお申し込みください。町内に複数の店舗があっても、店舗ごとに申請書を作成してください。複数の店舗が含まれる大型商業施設などの一括申し込みはできませんので、個別のテナントごとに申請し

てください。なお、取扱店となった事業所には、ポスター、のぼり旗を配布します。取扱店であることが明確になるよう、ポスター、のぼり旗を利用者がわかりやすい場所に掲示してください。
 また、群馬県暴力団排除条例および大泉町暴力団排除条例(平成24年大泉町条例第21号)を遵守してください。

取扱店の申込方法

取扱店登録申請書に必要事項を記入の上、町商工会へ直接、または郵送して申し込んでください。なお、5月21日(木)までに申し込みをされた事業者のみ加盟店チラシに掲載します。
 申請書配布場所 町商工会、町商工会ホームページ (<http://www.gos.or.jp/>)
 提出先 〒370-0523 大泉町吉田2467 大泉町商工会 プレミアム付商品券係
 募集期限 9月30日(水)

審査後の審査・承認 申請のあった事業者は、町商工会の審査を経て取扱店として承認し、承認した場合は、後日「取扱店証明書」を発行します
 費用
 ・商工会員…無料
 ・非商工会員…参加登録料をいただきます
 ※費用などについて詳しくは、町商工会 (☎ 62・4334) へお問い合わせください。

第五次大泉町総合計画の集大成

後期基本計画を策定

総合計画は、町が目指すべき将来都市像と、その実現に向けたまちづくりの目標と取り組みを示すもので行政運営の総合的な指針となるものです。

平成23年度にスタートした第五次大泉町総合計画の前期基本計画が平成26年度で終了したことから、基本構想に掲げる将来都市像や6つの基本目標を引き継ぎ、前期基本計画の取り組み状況や課題を踏まえ、平成27年度を初年度とし、平成30年度を目標年度とする後期基本計画を策定しました。

平成23年3月に町づくりの基本方針となる基本構想を定め、「みんなで考え、みんなで進めるまちづくり」をまちづくりの基本理念と設定し、将来都市像である「ずっと住みたい私のまち おおいずみ」を指針として平成30年度までのまちづくりを進めています。

将来都市像を実現するため、各分野で取り組む「施策」の具体的な方向性、内容および主要な事業を体系的に示した、基本計画の期間を前期4年（平成23年度から平成26年度）、後期4年（平成27年度から平成30年度）の8年間とし、このたび、平成26年度までの前期基本計画の検証と見直しを行い、平成27年度から30年度までの後期基本計画を策定しました。

【総合計画の構成】
 □計画期間 平成23年度～平成30年度（8年間）
 □計画の構成 第五次大泉町総合計画は、「基本構想」と「基本計画」から構成されています

画」から構成されています
 ・基本構想：平成23年度～平成30年度
 ・前期基本計画：平成23年度～平成26年度
 ・後期基本計画：平成27年度～平成30年度

「みんなで考え、
 みんなで進める
 まちづくり」

先人の努力により、県内で最も小さな生活空間に約4万人が暮らし、都市基盤や生活環境が整備された、県下でも有数のものづくりの町として発展してきました。21世紀を迎え、わが国全体が少子高齢化や環境問題、景気の低迷など多くの課題を抱える中、大泉町がこれからも町民の笑顔であふれ、住みたくなる町になっていく

ためには、町民一人ひとりが自らの意思で参画し、さらに町民と行政が互いに協調し合い、みんなの力により今後のまちづくりを進めていくことが重要と考え、今後8年間の本町のまちづくりを推進していくための基本理念とします。

【将来都市像】

「ずっと住みたい
 私のまち
 おおいずみ」

「ともに創る、
 安らぎと活力に
 あふれるまち」

基本理念である「みんなで考え、みんなで進めるまちづくり」を踏まえ、町民が豊かさや喜びを分かち合い、愛着と責任を共有し、町民と行政、さらには町民同士が手をたずさえ、手触り感のある大泉町を創造していきたいと考え、まちづくりの指針として将来都市像を掲げます。

【将来人口】
 町の人口は、平成7年までは着実に増加していましたが、平成7年以降は穏やかな増加に留まり、移動人口（外国人を含む）では、平成17年以降は、4万1100人から4万1300人の間で推移し

主要施策	取り組み
主要施策 ①市街地の整備 ②河川・水路の整備	東毛広域幹線道路や都市計画道路などの整備、公園・緑地の保全、災害に強い河川・水路の整備など都市環境の充実を図ります
主要施策 ①上下水道の整備 ②環境衛生の推進 ③住宅環境の整備 ④防災・防犯対策の充実 ⑤消費者行政の充実	地球環境に配慮した事業を積極的に実施するとともに、協働の視点から町民や地域と連携して地域美化や環境保全などに取り組みます。また、町民一人ひとりが限られた資源の有効利用を図った生活様式を積極的に取り入れるように努めます。また、防災・防犯対策、消費者行政を推進し、町民の願いである安全で安心なまちを目指します
主要施策 ①学校教育の充実 ②生涯学習の充実 ③スポーツ・文化の振興	教育の目的であるひとつりの一層の推進を図り、生涯を通じて自ら学び続ける意欲を身につけ、地域の発展のため、その担い手を育成することが大切です。そのため、家庭や学校、地域社会との連携を深めます
主要施策 ①保健・医療の充実 ②福祉の充実 ③社会保障の充実	少子高齢社会が進む中で、保健福祉総合センターを拠点として、保健・福祉・医療が連携した総合的なサービスを行うとともに、町民も福祉の担い手としてともに支え合うしくみづくりを構築します
主要施策 ①工業の振興 ②商業の振興 ③農業の振興 ④勤労者行政の推進 ⑤観光の振興	関係機関・団体と連携を取りながら、基幹産業である工業をはじめとして、各産業の経営基盤の安定化を図ります
主要施策 ①行財政運営の充実 ②協働のまちづくり	町民と行政とが情報の共有化を図り、町民参画のためのシステムの拡大を進め、地域社会の絆を深めます

基本目標	主要施策
人にやさしいうるおいのある住みよいまち（基盤整備）	主要施策 ①市街地の整備 ②河川・水路の整備
人と地球にやさしい快適なまち（生活環境）	主要施策 ①上下水道の整備 ②環境衛生の推進 ③住宅環境の整備 ④防災・防犯対策の充実 ⑤消費者行政の充実
あいさつ、意欲、学び合い、地域を担うひとつり（生涯学習）	主要施策 ①学校教育の充実 ②生涯学習の充実 ③スポーツ・文化の振興
誰もが健康で生きがいのあるまち（保健福祉）	主要施策 ①保健・医療の充実 ②福祉の充実 ③社会保障の充実
産業振興で活気と賑わいのあるまち（産業振興）	主要施策 ①工業の振興 ②商業の振興 ③農業の振興 ④勤労者行政の推進 ⑤観光の振興
ともに絆を深め、みんなの力で協働のまち（行財政と協働）	主要施策 ①行財政運営の充実 ②協働のまちづくり

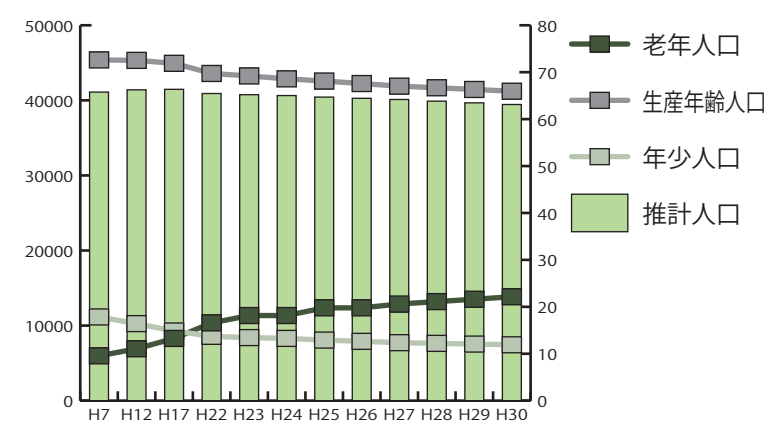

ています。また、年少人口や生産年齢人口は減少し、老年人口は増加していくことから、さらに少子高齢化が進行していくことが予想されます。

平成7年から平成17年の国勢調査を基にしたコーホート変化率法（コーホート（同じ年に生まれた集団）の過去の人口の増減の変化率を用い、人口変動要因を考慮せず人口を推計する方法）による人口推計では、平成30年の人口は、3万9448人と推計されます。

※詳しくは、企画課（内線217）へ。

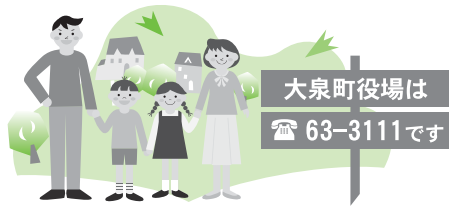

平成26年度 下半期の財政状況をお知らせします

各担当課

地方自治法第243条の3第1項並びに「大泉町財政状況の公表に関する条例」により、平成26年10月1日から平成27年3月31日までの財政状況を公表します。

【一般会計】

歳入の状況
歳入では、予算総額14億1030万円に対し、下半期の収入済額は62億637万7000円で、上半期・下半期の合計では、131億6757万1000円となり、予算総額に占める割合は90・1%となっています。

このうち、町の予算を支える町税収入は、89億8850万1000円で、収入済額に占める割合は68・3%となっています。

【歳出の状況】

歳出では、予算総額14億1030万円に対し、下半期の支出済額は58億9547万1000円で、上半期・下半期の合計では、126億3241万3000円となり、予算総額に占める割合は86・5%となり、予定された事業は着実に執行されています。

【基金・有価証券および町債の状況】

3月31日現在の町の預金ともいえる基金および有価証券は、45億5154万2000円で、町債(借入金)は、74億3829万5000円となっています。

【特別会計】

町には、6つの特別会計事業があります。

- ・国民健康保険事業(国保介護課)
- ・後期高齢者医療事業(国保介護課)
- ・介護保険事業(国保介護課)
- ・公園墓地事業(環境課)
- ・下水道事業(下水道課)
- ・水道事業(水道課)

それぞれの収入・支出にかかる予算額下半期の状況は、下表のとおりです。

なお、出納整理期間が5月31日までとなっていますので決算額とは異なります。 ※詳しくは、財政課財政係(内線309)および各担当課へ。

町長交際費

町では、公正性と透明性を図り、町民から信頼される「開かれた町政」を推進していくため、町長交際費を公表しています。

町長交際費とは、町長などが町を代表し、外部の団体などとの交際のために支出する費用です。「祝金」や「見舞金」などがあり、町の円滑な行政運営を図ることを目的に、対外的に要する経費です。

【主な交際費の分類】

- ・祝金：大会や総会、式典、祝賀会などのお祝いに支出するもの
- ・弔事：香典、生花など
- ・賄費：来客接待・訪問先への手土産
- ・見舞金：入院見舞いに支出する経費
- ・協賛金：各種団体の活動への協賛による費用

※詳しくは、秘書課(内線232)へ。

平成26年度下半期
(平成26年10月～
平成27年3月)

月	祝金		弔事		賄費		見舞・協賛金など		合計	
	件数	金額	件数	金額	件数	金額	件数	金額	件数	金額
10	5	23,000	4	23,000	2	7,000	0	0	11	53,000
11	4	17,000	5	126,700	2	7,000	0	0	11	150,700
12	3	13,000	6	43,900	2	7,530	0	0	11	64,430
1	23	113,000	1	3,000	0	0	1	10,000	25	126,000
2	5	24,000	4	14,000	0	0	1	5,000	10	43,000
3	2	8,000	2	6,000	2	7,500	0	0	6	21,500
合計	42	198,000	22	216,600	8	29,030	2	15,000	74	458,630

議会交際費

平成26年度下半期

議会が平成26年10月から27年3月の間に支出した、交際費の内訳を公表します。交際費の分類は、町長交際費と同様です。 ※詳しくは、議会事務局庶務係(内線412)へ。

月	祝金		弔事		賄費		見舞・協賛金など		合計	
	件数	金額	件数	金額	件数	金額	件数	金額	件数	金額
10	2	10,000	0	0	0	0	1	3,000	3	13,000
11	1	6,000	1	2,000	0	0	0	0	2	8,000
12	1	3,000	0	0	1	3,000	0	0	2	6,000
1	10	44,000	0	0	0	0	0	0	10	44,000
2	0	0	1	2,000	0	0	0	0	1	2,000
3	0	0	1	12,000	0	0	0	0	1	12,000
合計	14	63,000	3	16,000	1	3,000	1	3,000	19	85,000

一般会計	
予算現額	14,610,300,000円
収入済額	13,167,571,000円
収入割合	90.1%
支出済額	12,632,413,000円
支出割合	86.5%

国民健康保険事業	
予算現額	4,205,828,000円
収入済額	3,685,729,000円
収入割合	87.6%
支出済額	3,775,864,000円
支出割合	89.8%

後期高齢者医療事業	
予算現額	284,546,000円
収入済額	269,742,000円
収入割合	94.8%
支出済額	255,815,000円
支出割合	89.9%

介護保険事業	
予算現額	2,174,383,000円
収入済額	2,004,305,000円
収入割合	92.2%
支出済額	1,976,600,000円
支出割合	90.9%

公園墓地事業	
予算現額	24,959,000円
収入済額	12,952,000円
収入割合	51.9%
支出済額	10,911,000円
支出割合	43.7%
町債(借入金)	0円

下水道事業	
予算現額	884,549,000円
収入済額	676,201,000円
収入割合	76.4%
支出済額	662,067,000円
支出割合	74.8%
町債(借入金)	3,644,935,000円

水道事業	
有収水量	5,090,903 m ³
給水栓数	18,575 栓
1栓当たり 1か月有収水量	23 m ³

▼収益的収支の状況	
収入	予算現額 719,800,000円
	収入済額 672,670,000円
	収入割合 93.5%
支出	予算現額 676,248,000円
	執行済額 638,248,000円
	執行割合 94.4%

▼資本的収支の状況	
収入	予算現額 175,100,000円
	収入済額 175,000,000円
	収入割合 99.9%
支出	予算現額 432,387,000円
	執行済額 415,113,000円
	執行割合 96.0%

□企業債(借入金) 1,187,540,000円

※資本的収入が資本的支出に不足する額は、損益勘定留保資金などで補てんしました。



5月12日は民生委員・児童委員の日です

福祉課 55・2631

民生委員・児童委員、主任児童委員は、町の民生委員推薦会によって選ばれ、厚生労働大臣および県知事から委嘱され、皆さんの身近な地域でさまざまな相談・支援活動を行っています。相談に応じる民生委員・児童委員は町内に53人おり、各地域ごとに担当が決まっています。また、主任児童委員は「西小中学校区」「南小中学校区」「北小中学校区・東小中学校区」ごとに1人ずつの3人います。

【民生委員・児童委員の主な役割】

- アンテナ的な役割 担当区域内にお住まいの皆さんの生活状況や福祉ニーズを日常的に把握します
- 世話的な役割 地域の皆さんがかかえる悩み事について、皆さんの立場にたち親身になって相談を受けます
- 告知板的な役割 社会福祉の制度やサービスについて、その内容や情報を皆さんの的確に提供します

■民生委員・児童委員一覧

区	氏名	電話番号	区	氏名	電話番号
1区	齊藤直子	☎ 62-6218	18区	鈴木和代	☎ 63-7589
1区	石井アヤ子	☎ 63-4021	18区	久保田吉春	☎ 63-1009
1区	久保田保子	☎ 63-4861	19区	岩瀬美砂子	☎ 62-3761
2区	伊東節子	☎ 62-2041	19区	中村文彦	☎ 63-1873
3区	若旅とき子	☎ 63-1854	19区	湯澤美津子	☎ 62-3064
4区	甲斐恭子	☎ 62-3174	20区	松本光男	☎ 63-6264
5区	齊藤勝美	☎ 62-4714	21区	小林潤子	☎ 63-9864
6区	柿沼正美	☎ 63-4362	22区	高橋康夫	☎ 62-2114
7区	石井正子	☎ 62-3277	22区	田沼 薫	☎ 63-2746
8区	槻岡光子	☎ 63-5812	22区	小林ゆき江	☎ 63-6002
9区	藤浪典子	☎ 62-1250	23区	川島銀一	☎ 63-0509
9区	金井加須代	☎ 63-1801	23区	後藤貞子	☎ 63-5325
9区	齊藤末廣	☎ 63-7143	23区	平 艶子	☎ 63-5473
10区	松島宜子	☎ 63-2592	24区	坂口昌子	☎ 63-6961
11区	栗原公子	☎ 62-7838	25区	高橋克明	☎ 62-5760
12区	廣瀬典子	☎ 62-3047	26区	内田三枝子	☎ 63-2536
13区	植松育代	☎ 62-4679	26区	小島重道	☎ 63-3631
13区	松島礼子	☎ 61-2246	27区	菅田斌之	☎ 62-3200
14区	久保田つね子	☎ 63-1838	27区	関口國雄	☎ 63-2596
14区	森 敏則	☎ 63-6622	27区	小林京子	☎ 63-1908
14区	堀本昌子	☎ 63-8689	28区	野口良子	☎ 63-7603
15区	小林文雄	☎ 62-3488	29区	池澤房代	☎ 63-5165
15区	木村登美子	☎ 63-5837	30区	渡邊勝子	☎ 62-7265
15区	反町美津江	☎ 63-4795	30区	下條千代子	☎ 63-1738
16区	萩本美喜子	☎ 63-1140			
16区	堀越まり子	☎ 63-6157			
17区	坂本勝三	☎ 63-3940			
17区	田中 清	☎ 63-7174			
17区	木村艶子	☎ 63-6225			

■主任児童委員一覧

地区	氏名	電話番号
南	狩野明美	☎ 62-9345
北・東	杉本春美	☎ 63-5426
西	植松かね子	☎ 62-4031

□パイプ的な役割 皆さんの福祉ニーズに応じたサービスが受けられるよう関係行政機関、施設、団体などと連絡をとり、

必要ない対応を促すパイプ役を努めます

□支援的な役割 皆さんの福祉ニーズに対し、適切なサービスの提供が図られるよう支援活動を行います

□代弁者の役割 活動を通じて得た問題点や改善策についてとりまとめ、必要に応じて民生委員・児童委員協議会をおし

て関係機関などに意見を提起します

【主任児童委員のはたらき】

- ・児童福祉に関する事項を専門的に担当します
- ・わたしたちの町の福祉制度や子育て支援サービスを紹介します
- ・必要なサービスが受けられるよう関係機関との「パイプ役」になります

※詳しくは福祉課へ。

※詳しくは福祉課へ。

国勢調査員を募集します

商工振興課 内線137

平成27年10月1日を調査期日として、全国一斉に国勢調査が実施されます。町では、この調査に調査員としてご協力いただける人を募集しています。調査員は、総務大臣が任命する非常勤の国家公務員となります。

□応募資格 責任をもって、調査ができる20歳以上の人で、調査で知り得たことなど、秘密の保持ができる人。かつ、税務・警察・選挙事務に直接従事していない人

□調査員の主な仕事 担当調査区（1調査区当たり

約50〜90世帯）に居住する世帯を訪問し、インターネットによる回答の利用案内を配付（今回よりオンライン調査先行方式が採用されます）、インターネットによる回答のあった世帯以外への調査票の配付および回収、未

提出世帯への調査票の提出依頼

□報酬 国の基準による

□応募期限 6月1日（月）（土・日曜日を除く午前8時30分〜午後5時15分）

※応募方法など詳しくは、商工振興課商工振興係へ。

浄化槽の適正管理をお願いします

環境課 内線132

浄化槽は、微生物により汚水処理します。適正な管理を怠ると、汚水の流出や悪臭で近所に大きな迷惑をかけるとともに、河川などの汚濁の原因となります。浄化槽を使用している人は、保守点検・清掃を行い、法定検査を受けて適正な維持管理を行います。

□保守点検 浄化槽の機能の点検、清掃時期の判定、消毒剤の補充などを県に登録された保守点検業者と契約して4か月に1回以上実施

□清掃 汚泥の引き抜き、付属装置や機械類の洗浄を、町の許可を受けた清

掃業者に依頼して年1回（全ばつ気型浄化槽は年2回）実施

□法定検査（11条検査） 浄化槽が適正に維持管理され、浄化槽の機能が正常に維持されているか検査するもので、（財）県環境検査事業団または保守点検業者に依頼して年1回実

施 問い合わせ先

・浄化槽管理の全般について：県東部環境事務所廃棄物係（☎31・2517）

・浄化槽の法定検査について：（財）県環境検査事業団（☎027・280・5222）

※詳しくは、環境課へ。

木造住宅の耐震診断・耐震改修を支援

建築課 内線206

【木造住宅耐震診断者派遣事業】

耐震診断調査資格者が耐震診断を実施します。地震に弱い部分や倒壊するおそれがあるかを調べます。

- 対象となる住宅 次の条件を全て満たす町内の木造住宅
- ・昭和56年5月31日以前に着工された一戸建ての住宅または併用住宅（住宅部分の床面積が2分の1以上）
- ・平屋または2階建て
- ・在来軸組構法によって建



曜日、祝日、年末年始を除く）

- 費用 耐震診断費：無料
- ・交通費：1000円（耐震診断者に直接お支払いください）

【木造住宅耐震改修事業】

木造住宅の耐震改修費を補助します。

- 対象となる住宅 木造住宅耐震診断者派遣事業による耐震診断の結果、上部構造評点が1・0未満と評価された住宅
- 対象 対象住宅を所有する個人

- 募集戸数 2戸（定数に限り）
- 補助金額 耐震改修に要する設計費や工事費、工事監理費の3分の1の額（上限100万円）
- 申込期限 9月30日（休）（ただし、土・日曜日、祝日を除く）

【共通事項】

- 申込方法 建築課へ直接申し込む（印鑑を持参）
- ※いづれも税金の滞納がないことなど必要な条件があります。詳しくは、建築課へ。

平成28年4月採用予定 職員採用試験

総務課 内線225

町では、平成28年4月採用予定の職員採用試験を次のとおり行います。

- 短大・高校卒業者（見込み者を含む）の一般事務および土木建築技術職員、保育士、身体障害者採用、社会人経験者採用（一般事務

（情報）試験については、7月に広報などでお知らせします。

- 採用予定職員 一般事務職員（大学卒）：若干名
- ・土木建築技術職員（大学卒）：若干名

□受験資格 日本国籍を有し、地方公務員法の欠格条項に該当しない人

- ・昭和62年4月2日以降に生まれた人で、大学卒業または平成28年3月までに卒業見込みの人

- 試験内容 第1次試験：教養試験（大学卒業程度）、適性試験、作文試験、口述（面接・討論）試験など
- ・第2次試験（第1次試験合格者）：面接試験
- 試験日

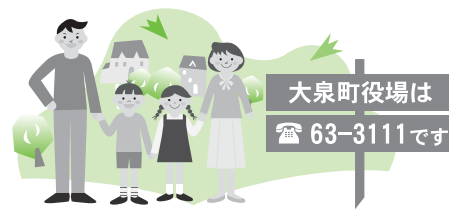

- ・第1次試験 ①筆記試験：7月26日（日）
- ②口述（面接・討論）試験：7月28日（火）～31日（金）（いずれか1日を指定します）
- ・第2次試験：9月下旬（詳細については、第1次試験合格者に通知します）
- 試験場所 大泉町役場
- 合格者の発表
- ・第1次試験：8月下旬
- ・第2次試験：10月中旬まで

- たは下旬
- 採用 合格者は、採用候補者名簿に登録し、その中から採用者を決定する
- 給与 給与条項に定めるところによる
- 申込方法 総務課人事係へ必要書類を提出して申し込む（郵送提出の場合は、封筒の表に「採用試験申込」と朱書してください）
- 必要書類 採用試験申込書（注意事項をよく読んで）



- だ上で必要事項を記入し、上半身、脱帽、6か月以内の写真2枚を貼付場所に貼ってください）、自己紹介シート、返送用封筒（宛名部分に住所と氏名を記入し、392円分の切手を貼った長形3号封筒）
- 申込用紙配布場所 総務課人事係、町ホームページ（<http://www.town.oizumi.gunma.jp/>）
- 申込期間 5月11日（月）～6月19日（金）午前8時30分～午後5時15分（ただし、土・日曜日を除く）
- 期限内必着
- ※詳しくは、総務課人事係へ。

おめでとうございます！ 水防功労者表彰



久保田修一氏
(27区・53歳)

4月24日、町消防団庶務部長の久保田修一氏が、全国水防管理団体連合会会長より水防功労者として表彰されました。

久保田氏の受賞は、28年以上にわたり水防活動に寄与したご功績が認められたものです。氏の受賞を心よりお喜び申し上げますとともに、今後の更なるご活躍をご期待申し上げます。

※詳しくは、安全安心課（内線226）へ。

世界禁煙デー・禁煙週間

【5月31日から禁煙週間が始まります】

世界保健機関（WHO）では、たばこを吸わない習慣を社会に広めることを目的として、毎年5月31日を世界禁煙デーと定めています。これにあわせて、厚生労働省においても5月31日より1週間を禁煙週間として決めました。

たばこの煙は、ニコチンのほか、約200種類の有害物質が含まれています。喫煙により、がんや心臓病、脳血管疾患、十二指腸潰瘍のほか、最近では、慢性気管支炎や肺気腫などの慢性閉塞性肺疾患（COPD）との関連が指摘されています。

平成24年に実施した「第二次元気タウン大泉健康21計画」策定のためのアンケートでは、18歳以上の町民で18%の人が喫煙をしている結果が出ました。また、若い人ほど喫煙習慣がある人の割合が高いという結果でした。喫煙習慣があっても、禁煙することで喫煙に関連のある病気のリスクが下がることが明らかになっています。しかし、禁煙を成功させるためには、ニコチンによる身体的依存症と喫煙習慣による心理的依存を同時に克服する必要があります。もし、なかなか禁煙ができないときには、禁煙外来など医療の力を借りて禁煙をすることも必要です。

この機会に、喫煙習慣のある人は、禁煙に挑戦してみませんか。

※詳しくは、健康づくり課（☎55・2632）へ。

Information Oizumi

<5>の 情報



告知のしるし

地方創生に関するアンケートにご協力ください

企画課

町では、「地方創生」に関するアンケート調査を実施します。

この調査は、急速に進む少子高齢化に対応するために国が制定した「まち・ひと・しごと創生法」に基づき、町が策定する「大泉町人口ビジョン・総合戦略」の基礎資料とするために行うものです。調査票は5月中旬の発送を予定していますので、「自宅

に届いた皆さんには、この調査の趣旨をご理解の上、ご協力をお願いいたします。

□対象 無作為に抽出した町内在住の2000人(18歳以上の男女各1000人)

□調査方法 郵送による配布、返信用封筒で回収

□回答期限 5月28日(木)

※詳しくは、企画課(内線217)へ。

こどもフェスティバル

北児童館

北児童館では、こどもフェスティバルを開催します。お楽しみをたくさん用意して皆さんをお待ちしていますので、ぜひお越しください。

なお、1歳から小学6年生までには、午後1時45分から先着200人にお楽しみ券を

東日本大震災関連情報

【町内の放射線量の測定結果】

平成27年4月より測定値が安定傾向にあることから、測定頻度を2か月に1回(偶数月)、測定地点を27地点として測定を実施しています。測定の結果は、地上高さ1m地点の基準値「0.23マイクロシーベルト/時」を下回っています。また、子どもが集まる場所を対象とした町独自の厳しい基準である「地表面で0.23マイクロシーベルト/時」の箇所もありませんでした。今後も調査を継続し、結果は随時広報おおいずみや町ホームページにてお知らせします。町ホームページをご覧になれない人には環境課で測定結果を配布していますので、ご利用ください。

□測定日 4月9日～17日

□測定場所 町内公共施設など27地点

□測定値(定点測定、地上高さ1m地点)

・最大値…0.068マイクロシーベルト/時

・最小値…0.039マイクロシーベルト/時

※詳細は、町ホームページをご覧ください。

【水道水の安全性】

4月7日、20日に町内2か所の浄配水場と、4月20日に東部地域水道事務所(千代田町)で放射性物質の検査を行った結果、それぞれ放射性物質は検出されず、飲用に支障がないことが確認されています。

【被災者への支援(4月30日現在)】

□義援金総額 1,758万8,112円



昨年の様子

配ります。

□期日 5月23日(土)

□時間 午後2時～4時

□内容 わたあめ、ポップコーン、くわがきせんべい、迷路、工作コーナーなど

□対象 どなたでも参加できます

※詳しくは、北児童館(☎63・3820)へ。

初山祭り

大島善次郎さん

5歳くらいまでの子どもの額に朱の印を押し、無病息災をお祈りする「初山祭り」を

行います。

□期日 6月1日(月)

□時間 午前5時～午後5時

□場所 鹿島浅間神社(富士2の23の11)

※「初穂料」(お祓いなどの料

邑楽郡ふれあい物産展

邑楽郡5町(板倉町・明和町・千代田町・大泉町・邑楽町)では、ふれあい物産展を開催します。

両日ともにお楽しみ抽選会が行われ、各200人に5町の物産品が当たります。

また、5月31日(日)には、ご当地キャラクターやアイドルも登場しますので、ぜひご来場ください。

金」が別途必要です。詳しくは、大島善次郎さん(☎62・2612)へ。

利根川新橋を架ける市民の会総会・建設促進大会

福田さん

利根川新橋を架ける市民の会では、「市民の会総会」と「新橋建設促進大会」を開催します。

□期日 6月7日(日)

□時間 午後1時30分～

□場所 妻沼中央公民館大会

議室(埼玉県熊谷市妻沼東

1の1)

□対象 どなたでも参加でき

ます

□費用 無料

募集



※希望者は、当日直接会場へお越しください。詳しくは、利根川新橋を架ける市民の会・福田さん(☎86・2183)へ。

自然体験活動参加者

各児童館

各児童館では自然体験活動の参加者を募集しています。キャンプファイヤーなど野外活動を体験してみませんか。



【第1回(事前活動)】

□期日 6月20日(土)

□時間 午前9時～

□場所 東児童館(朝日3の6の1)

□内容 オリエンテーションとカレー作り

【第2回】

□期日 7月31日(金)～8月1日(土)

□場所 桐生市青少年野外活動センター(桐生市梅田町5の7423)

【共通事項】

□対象 町内小学4年生～6年生

□定員 各児童館10人(定員を超えた場合は抽選)

□申込方法 申込書に記入の上、各学区の児童館に提出する

□申込期間 5月25日(月)～6月5日(金) 午後5時(時間厳守)

□費用 3000円(保険料を含む)

※詳しくは、各児童館へ。

・東児童館…☎62・0133

・西児童館…☎62・4689

・南児童館…☎63・1721

・北児童館…☎63・3820

今月の納期

□納期限 6月1日(月)

□今月の納期

・軽自動車税 1期

※口座の再振替で納付した場合、一定金額を超えると延滞金がかかる場合がありますので、口座残高にご注意ください。

時間外窓口

【延長窓口】

□期日 5月13日、20日、27日および6月3日、10日の水曜日

□時間 午後7時15分まで

□開設課 住民課・収納課

【土曜窓口】

□期日 5月16日、23日、30日および6月6日、13日の土曜日

□時間 午前8時30分～午後5時15分

□開設課 住民課・収納課・水道課

※内容によっては受付ができないこともありますので、事前にご確認ください。詳しくは、各担当課へ。

町の人口と世帯

	4月末日現在の数	前月対比	
人口	41,019人 (6,421人)	+136 (+8)	
男	21,355人 (3,442人)	+117 (+9)	
女	19,664人 (2,979人)	+19 (-1)	
世帯数	18,193世帯 (3,131世帯)	+164 (+24)	
出生	27人	死亡	32人
()内は外国人数・世帯数			

先月の119番

	4月分	平成27年累計
△火災発生	0(0)件 ()内は建物火災	1(0)件
△損害額	0円	0円
△救急出動	121件	495件
●交通事故	17件	54件
●急病	79件	338件
●その他	25件	103件

・火災の問い合わせ ☎0180-992-666

・病院の照会 ☎45・7799

・大泉消防署 ☎62・3119

・太田市消防本部 ☎33・0119



□期日 5月30日(土)、31日(日)

□時間 午前9時30分～午後3時

□場所 ジョイフル本店千代田店(千代田町萱野813の1)

□内容 邑楽郡の各町の特産品などの販売

※詳しくは、企画課(内線217)へ。

定例相談

お気軽にご相談ください。

町民相談

日時	月～金曜日（祝日を除く） 午前8時30分～午後5時15分
場所	町民相談室（役場内）
内容	行政に対する苦情や要望、 日常生活上の悩みごとなど

※詳しくは、町民相談室（内線130）へ。

法律相談

日時	5月21日(木)・28日(木)・ 6月4日(木)・18日(木) 午後1時30分～4時30分
場所	町民相談室（役場内）
担当	顧問弁護士

※相談希望の人は、予約が必要なため、あらかじめ町民相談室（内線130）へ。

人権・行政相談

日時	6月2日(火) 午前10時～午後3時
場所	町公民館第1講座室（吉田2465）
担当	人権擁護委員、行政相談委員

※相談希望の人は、予約が必要なため、あらかじめ町民相談室（内線130）へ。

教育相談

日時	月～金曜日 午前10時～午後4時
場所	教育研究所 （城之内4-2-1）
担当	教育相談員

※詳しくは、教育研究所（☎63・8626）へ。

親と子の電話相談

日時	月～金曜日 午後2時～5時
担当	相談経験豊かな先生
内容	学校での悩みごとなど

※フリーダイヤル（☎0120-001305）へ。

DV相談

日時	月～金曜日（祝日を除く） 午前9時～正午、午後1時～5時
担当	専門女性相談員
内容	配偶者などからの暴力に関する 悩みごとなど

※詳しくは、相談専用電話（☎20・3988）へ。

費用無料。秘密は厳守します。
詳しくは、各問い合わせ先へ。



無料フッ素塗布・歯科相談

館林邑楽歯科医師会
 □ 期日 6月7日(日)
 □ 受付時間 午前9時～正午

□ 場所 館林邑楽歯科保健医療センター（館林市苗木町2622の1）
 □ 内容 フッ素塗布、歯科相談（むし歯・歯周病・入れ歯などについて）、顕微鏡による□の中の細菌の観察、かむ力の検査、□腔衛生グッズのプレゼント（数量限定）、□の乾燥チェック
 □ 対象 どなたでも参加できます（フッ素塗布は4歳くらいから大人までが対象）
 □ 費用 無料



□ 期日 6月2日(火)
 □ 時間 午前10時～午後3時
 □ 場所 町公民館第1講座室（吉田2465）
 □ 電話相談 ☎0570・003・1110（全国共通人権相談ダイヤル）
 ※詳しくは、前橋地方方法務局人権擁護課（☎027・221・4466）へ。

□ 期日 6月6日(土)
 □ 時間 午前9時30分～午後3時30分
 □ 場所 前橋テルサ9階2つの間（前橋市千代田町2の5の1）
 □ 内容 法テラスの日記念無料法律相談（弁護士による民事法律扶助法律相談）
 □ 対象 経済的に余裕がない人
 □ 定員 120人（定員になりしだい締め切り）

□ 財政調整基金
 ・2万円 地球で生きる会
 ・2万円 大森 薫
 □ 教育関係
 ・3万円 小泉 眞
 □ 福祉基金
 ・5万円
 シバタカラオケスタジオ
 シバタ花木歌謡研究会
 □ 公園へ
 ・いのみ総合公園（ツツジの谷） 鈴木直美

※希望者は、当日、直接会場へお越しください。詳しくは、館林邑楽歯科医師会（☎73・8818）へ。

03・1110（全国共通人権相談ダイヤル）
 ※詳しくは、前橋地方方法務局人権擁護課（☎027・221・4466）へ。

りしだい締め切り）
 ※詳しくは、法テラス群馬（☎050・333883・5399）へ。

平成27年度税務職員（国家公務員）募集

関東信越国税局人事第一課 試験係

□ 受験資格
 ・4月1日において高校または中等教育学校を卒業した日の翌日から起算して3年を経過していない人および平成28年3月までに高校または中等教育学校卒業見込みの人
 ・人事院が上記に掲げる人に準ずると認める人
 □ 試験の程度 高等学校卒業程度
 □ 申込方法 インターネット（<http://www.jini.sriken.go.jp/juken.html>）にアクセスし申し込む
 □ 受付期間 6月22日(月) 午前9時～7月1日(水)
 □ 試験日
 ・第1次試験日：9月6日(日)
 ・第2次試験日：10月14日(水)～23日(金)（いずれが第1次試験合格通知書で指定する日時）
 □ 合格者発表日
 ・第1次試験合格者：10月8日(木)
 ・最終合格者：11月17日(火)
 ※原則、インターネットでお申し込みください。インターネット

ネットで申し込みができない場合は、希望する第1次試験地を管轄する人事院各地方事務局へ6月22日(月)～24日(水)までに郵送または持参してください。詳しくは、人事院人材局試験課（☎03・35881・5311）または関東信越国税局人事第一課試験係（☎048・6000・3111）へ。



おもしろ科学教室「スターライト万華鏡を作ろう」

生涯学習課

町教育委員会では、おもしろ科学教室「スターライト万華鏡を作ろう」の参加者を募集します。
 □ 期日 6月6日(土)
 □ 時間 午前10時～正午
 □ 場所 文化むら展示ホール棟1階第1研修室（朝日5の24の1）
 □ 内容 鏡を組み合わせて万華鏡を作り、光の反射の性質を学びます
 □ 対象 小・中学生（小学校

3年生以下は保護者同伴）
 □ 定員 30人（定員になりしだい締め切り）
 □ 申込期間 5月20日(水)～29日(金)（土・日曜日を除く）
 □ 申込方法 生涯学習課へ直接、費用を添えて申し込む
 □ 費用 300円（材料費など）
 ※詳しくは、生涯学習課（内線306）へ。

各種生涯学習講座

町公民館内学級事務室

【女性セミナー（通年講座）】
 □ 期日 原則金曜日（6月5日(金)開講、全8回）
 □ 時間 午前10時～正午
 □ 場所 文化むら（朝日5の24の1）
 □ 内容 「見て学ぶ 大泉町の歴史」「親の老後、私のこれから」を「老いしたくを考える」など
 □ 対象 町内在住在勤の女性
 □ 定員 100人（定員になりしだい締め切り）
 □ 申込期限 5月22日(金)
 【わくわく子育てセミナー（就学前家庭教育学級）（通年講座）】
 □ 期日 原則木曜日（6月18日(木)開講、全6回）
 □ 時間 午前10時～正午
 □ 場所 文化むら（朝日5の24の1）ほか

□ 内容 「親子で楽しく音楽あそび」「親子の絆づくり」温かい親子関係をつくるために」など
 □ 対象 就学前の子どものももつ親・関心のある人
 □ 定員 100人（定員になりしだい締め切り）
 □ 申込期限 5月22日(金)
 【生き生き元氣塾（通年講座）】
 □ 期日 火・水曜日（6月16日(火)、17日(水)開講、全9回）
 □ 時間（原則）
 ・南地区、東地区：午前10時～11時30分
 ・西地区、北地区：午後1時30分～3時
 □ 場所（原則）
 ・南地区：町公民館南別館（吉田2011の1）
 ・西地区：坂田西公民館（坂田4の19の1）
 ・東地区：文化むら（朝日5の24の1）
 ・北地区：城部公民館（城之内1の16の24）
 □ 内容 「沖縄三線と伝統芸能の世界」「健康寿命を延ばしましょう！ 気軽に出るトレーニング」など
 □ 定員 各地区100人（定員になりしだい締め切り）
 □ 申込期限 5月22日(金)
 【成人教養講座（専門講座）】
 □ 期日 6月23日(火)、7月7日(火)

□ 時間 午前10時～正午
 □ 場所 文化むら（朝日5の24の1）
 □ 内容 謎解き群馬歴史散歩
 □ 定員 50人（定員になりしだい締め切り）
 □ 申込期限 6月12日(金)
 【働く親の学級（専門講座）】
 □ 期日 7月4日(土)、18日(土)
 □ 時間 午後1時30分～3時30分
 □ 場所 文化むら（朝日5の24の1）
 □ 内容 「子育ても大事、仕事も大事」～いい親よりも幸せな親になるために～
 □ 定員 70人（定員になりしだい締め切り）
 □ 申込期限 6月19日(金)

【共通事項】
 □ 申込方法 町公民館ロビーにある特設受付へ直接、または町公民館内学級事務室へ電話で申し込む（電話は月～金曜日 午前9時～午後5時）
 □ 必要事項 受講希望講座名、氏名（ふりがな）、住所、電話番号
 □ 費用 無料（生き生き元氣塾は傷害保険料として800円が必要です）
 ※「わくわく子育てセミナー（就学前家庭教育学級）」「生き生き元氣塾」は関係機関・団体を通して申し込むことも

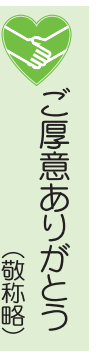

（敬称略）



▶ P・N こいのぼり



▶ P・N ケータ



▶ P・N むったんのおかん



▶ P・N うい。



町長に密着!

青少年育成推進員の皆さんと町道の植樹帯の除草および花植えを行いました。
 □村山町長のコメント 「『この道を通る方々や近くの病院の窓からも春が感じられるように』とボランティア活動をする27区の青少年育成推進員さんたちに感銘を受け、私も参加しました。」



俳句

庭先の梅もほころび春近し
 島山恭治 (19区)
 桜咲く米寿の祝い孫子ひ子
 堀越ちせ子 (30区)
 麦畑寄せ来る波は緑色
 江口典子 (30区)
 ーきさらぎ俳句会ー
 花衣重ね出かける風の中
 萱島ふじ子 (5区)
 種まいて土との対話始まり
 田中シゲ子 (6区)
 日脚伸び暮らしのヒモをゆるめけり
 久保塚りさ (8区)



師の句碑に想い出散らすくらかな
 坂本タツ子 (17区)
 啓蟄や旅への夢が踊り出す
 渋谷栄子 (22区)



孫の夢聞かせてもらふ臆の夜
 長谷川美智子 (22区)
 石垣に宿す命や花すみれ
 丸山和子 (26区)
 ーいずみ俳壇ー
 花筏風にゆだねる日々なりき
 林 宣子 (1区)
 佐保姫のなげきを思ふ一夜かな
 真下忠男 (11区)
 目借時ひねもす漫る過ぎにけり
 泉谷澄美 (17区)
 暖かや心を癒す介護の手
 青木しず子 (20区)
 菜の花の香りを連れて友来たり
 柴崎八重子 (20区)
 サッカーの子らに踏まる風信子
 栗原 満 (22区)
 花散るや姉との会話思い出に
 大川文字 (25区)
 菜の花や翼あること子ら走る
 前嶋春生 (28区)
 花桃をぬって一輛電車来る
 青木京子 (30区)

短歌

時ならぬ競演となる花と雪
 野口一美 (30区)
 荒川の橋に寄り添ふ春の風
 村田浩余 (邑楽町)
 城郭の水面にゆれる臘月
 横山昭子 (太田市)
 名残り雪しんと花鎮まりぬ
 松村美智子 (熊谷市)

ーやよい短歌会ー
 鶯の初音聞きたる一日は
 心も軽くすべてに優し
 正田富子 (10区)
 手捻りで積みあげてゆくふるふに
 やさしい目を入れひと日終はりぬ
 成島福子 (14区)
 今時の読めざりし漢字の孫の名も
 一年過ぎて親しみのわく
 山中志津江 (17区)
 陽は落ちて色濃きあかねの西空を
 見上げる野の道菜の花咲けり
 富田美亀江 (17区)

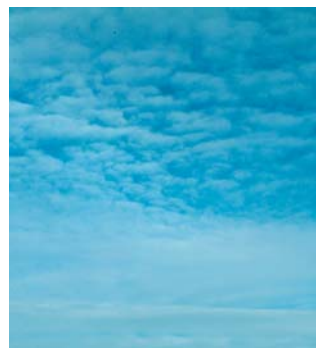

昨年の大雪に折れしミモザの木
 ひとつなくなる春の楽しみ
 前田洋子 (29区)
 川向いに畑作をせむことありて
 舟で通いし昔を偲ぶ
 入谷宗二 (20区)
 うつらと老人斑の出でし手に
 赤きミニユアやさしく塗らむ
 濱野シズ江 (2区)
 まつられて桜堤にたちませる
 川守り地蔵おさな子抱きて
 栗原伸子 (22区)
 突如鳴く庭の椿に鴨数羽
 蜜吸う賑わい祭りの如し
 湯澤よね (19区)
 ビニールの袋が芝生を春風に
 生ある如く踊らせらるる
 森 きん (14区)
 ゆつたりと桜草咲く庭めぐる
 伸びたる草に目を瞑りつつ
 青木登美江 (20区)
 立ち話せる老二人のはずむ声
 春風に乗り窓を入りくる
 村田厚子 (2区)

年金Navi

【第2回】届出について

【被保険者の種類】
 国民年金は、日本に住む20歳以上60歳未満のすべての人が加入する公的年金制度です。
 加入者(被保険者)は、職業などによって3つのグループに分かれています。
 □第1号被保険者 自営業を営む人・学生など
 □第2号被保険者 厚生年金や共済年金に加入している人
 □第3号被保険者 第2

【届出について】
 号被保険者に扶養されている配偶者
 就職や退職、結婚などにより国民年金の加入の仕方が変わる場合、そのつど届出が必要となります。
 □役場へ届出をする場合
 ・二十歳になったとき
 ・退職して厚生年金や共済年金をやめたとき
 ・配偶者の扶養でなくなったとき
 □本人の勤務先へ届出をする場合 就職して厚生年金や共済年金に加入したとき
 □配偶者の勤務先へ届出をする場合 第2号被保険者である配偶者の扶養となったとき

知っているようで知らない国民年金。ここでは、国民年金についての情報をお知らせしていきます。
 ※詳しくは、住民課(内線124)、または太田年金事務所(☎49・3716)へ。

広報おおいずみに掲載してほしいイラストなどは黒一色で書いてね。
 皆さんからのご意見・ご質問、身近な話題などもお待ちしております。
 広報情報課
 (☎63・3111 内線215)
 Eメール:kouhou@town.oizumi.gunma.jp

身近な情報をお寄せください!

広報おおいずみでは、皆さんからの身近な情報を募集しています。

□連絡方法
 ・電話(☎63・3111 内線215)
 ・FAX(63・3921)
 ・Eメール(kouhou@town.oizumi.gunma.jp)

※ご紹介できない場合もありますので、あらかじめご了承ください。詳しくは、広報情報課へ。



おつかれお
大塚礼寛さん (11歳)

好きなこと
水泳をすることやエレクトーンを弾くことです。
自分の性格
負けず嫌いなので、試合などで負けると次は絶対に勝ちたいと思います。友だちからは「おもしろい」と言われることもあります。

夢にむかって My dream

町内で夢に向かってがんばっている人をご紹介します。

学校・学年は？
東小学校の6年生です。
学校生活は？
給食の時間に友だちとおしゃべりすることや、休み時間に校庭でサッカーやドッチボールをすることが楽しいです。授業では、ボールを使うスポーツが得意なので、体育がおもしろいです。国語は苦手ですが、漢字を覚えるために書き取り練習をしながら読むことで、少し克服できました。

秩父宮や花園でプレーできるラグビー選手になりたい

将来の夢は？
日本選手権に出場し、秩父宮や花園でプレーのできるラグビー選手になりたいです。今は東毛ワイルドナイツラグビースクールでの練習だけでなく、休みの日にもお父さんと、ラグビーをしているお兄ちゃんといっしょに公園で練習しています。そこでお兄ちゃんからアドバイスをもらい、パスが得意になりました。これから大きな大会があるので、優勝できるようにがんばります。

皆さんのご意見・ご質問
お待ちしております

〒370-0595
大泉町役場
広報情報課 宛

TEL 63・3111 FAX 63・3921
メール kouhou@town.oizumi.gunma.jp

「ゴールデンウィークの思い出」を教えてください！
4月10日号の広報クイズ☆「ゴールデンウィークの思い出」に寄せられた投書の中からご紹介します。

☑️ババががんばってね！
我が家はお出掛けするときは、必ずパパが運転手を行います。ゴールデンウィークの時期はどこに行っても渋滞でパパはいつも疲れ

☑️恒例行事の花見
GWは青森県弘前公園桜まつりに出かけるのがここ数年の恒例行事になっています。毎年、桜満開時期がずれるので、桜開花情報を事前にチェックしながら、今年も運動手ががんばってね！

匿名希望

☑️道の駅めぐら
毎年、遠出はせず、近場の道の駅めぐりをします。最近、たくさん道の駅が出て、地域の特産品等があり面白かったです。

匿名希望

☑️バーベキュー
ぼくは毎年親せきとあつま最後の花見を楽しんでいます。

P・N むーねこ

☑️ぜいたくな夜
結婚したての頃、だんなさんと2人で和歌山の川湯温泉へ。川からわき出る温泉にすっかりながら、大自然を満喫した、ぜいたくな夜でした。

P・N かなな

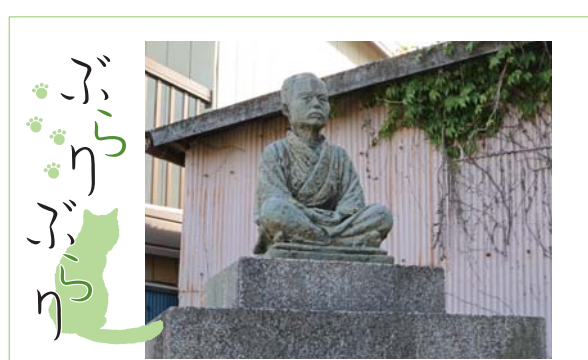

【中 平四郎の像】
北小学校のすぐ近くにある石像。小学校近くの石像ということもあり、二宮金次郎像かと思いきや、町の彫刻家である中平四郎の石像でした。明治24年、小泉村(現・大泉町中央)で生まれた中平四郎は生まれつき耳と口が不自由な体でしたが、木彫り彫刻などで日本美術院展に通算16回の入選。代表作「牡牛」をはじめ、「牛を彫ったら日本一」「牛の平四郎」と称され、数々の作品を残しました。



まついゆうか
松井優花ちゃん
(15区・2歳)

どんなちびっ子？
妹のお世話をよくしてくれる優しい元気な子です。
好きなものは？
体を動かすことが大好きで、おままごとやケーキ屋さんごっこをよくしています。アニメはアンパンマンが大好きで、特にどんぶりトリオがお気に入りです。
パパ・ママからひとこと
いつも笑わせてくれる優花。パパもママも大好きです。これからも優しく元気に育ってね！

「大好き」では、3歳未満の町内在住のお子さんを紹介しています。掲載希望者は、広報情報課(内線215)へ。

大好き

広報クイズ

応募お待ちしております！

☑️書カードが20人に当てる！

問題をよく読み、3つの答えの中から正しいものを選び、はがきまたはメールでお送りください。全問正解者の中から抽選で20人に500円の図書カードをプレゼントします。

今月の問題 (☎️ヒント)

①大泉町プレミアム付〇〇券 (☎️3ページ)
 ①商品 ②消費 ③賞品

②ずっと住みたい私の〇〇おおいずみ (☎️4ページ)
 ①まち ②いえ ③へや

③〇〇調査員を募集します (☎️9ページ)
 ①国勢 ②統計 ③認定

④子どもの額に朱の印を押す (☎️12ページ)
 ①初山祭り ②社日大祭 ③恵比寿講

⑤国民年金に加入するのは20歳以上〇歳未満 (☎️16ページ)
 ①60 ②65 ③70

☆「健康を維持するためにしていること」を教えてください(お答えの中から、広報おおいずみに掲載させていただきます)。

☑️応募方法 はがきまたはメールに必要事項を記入し、応募する(1人につき、はがきまたはメールのどちらか1通までとします)

☑️必要事項 クイズの答え(例：①-A)、住所、行政区、氏名、年齢、電話番号

☑️応募期限 5月24日

☑️応募先

〒370-0595
大泉町役場 広報情報課 「広報クイズ」係
quiz-kouhou@town.oizumi.gunma.jp

※町政などに関するご意見ご要望がありましたら書き添えてお送りください。楽しい情報や文芸、イラスト、各種作品も大歓迎！(匿名を希望される人は「匿名希望」と明記してください)

☑️4月号の正解
 ①-A、②-C、③-C、④-B、⑤-A

☑️応募総数 83通で正解は82通でした

☑️当選者(敬称略)
 金子 豊(1区)、横田 明(1区)、木本洋子(7区)
 大塚光江(9区)、二瓶恵美子(9区)、萩本喜美子(13区)
 宗形光徳(14区)、石井佑介(15区)、服部あけみ(18区)
 内田煌祐(20区)、小林一夫(21区)、川島彩帆(22区)
 佐藤 光(22区)、手塚久雄(22区)、川島俊行(23区)
 関 由美(23区)、小野寺 真(27区)、鹿沼晴希(27区)
 高橋由加(27区)、松島由枝(27区)

※なお、当選者には郵送でお送りします。

広報おおいずみ H27.5.10 Vol.810(18)



広報で掲載された写真はご本人とご家族にプレゼント！
 広報情報課(☎63・3111 内線215)までご連絡ください。



1年生歓迎会

手作りの大型紙芝居に新1年生も大喜び

4月22日、南児童館で「1年生の歓迎会」が行われました。参加した新1年生41人は、上級生からイラストで児童館のルールを教わり、歌のプレゼントで歓迎を受けた後、4、5年生が手作りした大型紙芝居に夢中になって聞き入っていました。



傾舞魂 in 大泉

華麗な演技で観客を魅了しました

4月25日、文化むらでパフォーマンスユニット「傾舞魂」が主催する「傾舞魂 in 大泉」が開催されました。大泉太鼓やCoCoRo学園、BJハートなどが出演し、ジャズダンスや太鼓などのコラボレーションで約150人の観客を魅了しました。

あそぼう元気に児童館

児童館のルールを学びゲームに挑戦！

4月13日、西児童館で「遊ぼう元気に児童館」が行われました。新1年生52人は、児童館のルールや遊び方を学び、上級生からの歌やダンスの出し物を見学したあと、ボールを運ぶミニゲームでは、友だちと協力しながら楽しそうに笑顔を見せていました。



おいでよじどうかん

児童館での遊び方を教えてもらいました

4月20日、東児童館で「おいでよじどうかん」が行われました。新1年生38人は、上級生からイラストを使って児童館のルールを教わり、歌の出し物で歓迎を受けた後、先生たちが衣装を変えて行った「大きなかぶ」で大盛り上がり。みんなで楽しい時間を過ごしました。



二平トメノさんの長寿を祝う

100歳のお誕生日おめでとうございます

4月15日、100歳の誕生日を迎えられた二平トメノさんを村山町長が訪問し、慶祝状や記念品が手渡されました。元気の秘けつは自分で考えて何でもやることと話す二平さんは、町長から「おめでとうございます」と声をかけられると、うれしそうに「ありがとうございます」と答え、笑顔を浮かべていました。



Pick up Photo

春の泉農フェア

花苗などを求めて早朝から長蛇の列

4月25日、県立大泉高等学校で、「春の泉農フェア」が行われました。早朝から、高品質で安価な花苗や野菜苗などを求め長蛇の列ができるほどの人気ぶりで、多くの人が詰めかけました。また、会場ではシモンパンを使ったシモンバーガーや焼きそばなども販売され、終始活気に溢れていました。





大泉町

ものづくり
ひとづくり

企業紹介

さまざまな企業が立地している大泉町。このコーナーでは各企業の担当者に登場してもらい、会社の概要や業務内容などについて、お話を伺います。



▲加工前のアルミニウムが並ぶ工場内



▲主に硫酸アルマイト加工などを行っている関東工場

「完成した製品に会社名が入っていませんが、自社で加工をした部品があると思うと誇りに思えますし、成し遂げたことによって次もがんばろうと気合いが入ります」と話す大野さんは、工場長として総務や製造など全体の管理を行っています。業務の中で気を付けて



▲工場長 大野 功さん

いることは加工する製品を大切にするとということですね。お客様から預かった部品に加工する仕事であるため、失敗をするとお客様に損害が出てしまうので、一つ一つ丁寧に扱っています。そんな大野さんに今後の目標を尋ねると、「お客様の信頼に応えられるように努力をしていきたいですね。それに、軽くて耐久性のあるアルミニウムの可能性をもっと広げて、自社で差別化できるような商品を開発していきたい」と力強く話してくれました。

No.20

㈱日本電気化学工業所関東工場

住所：大泉町吉田1210-2

会社の概要：1935年10月に大阪府で創業以来、アルミニウムの表面処理を行っています。1994年に大利根工業団地に関東工場を設立しました。現在の従業員数は39人、敷地面積は約9,900㎡。硫酸アルマイト加工（アルミニウムを硫酸水溶液中で陽極酸化させる処理で、腐食しにくくさせる加工）、電着塗装加工（艶有り・艶消し電着）などを行っており、今年で80周年を迎えます。加工した製品は、住宅・ビルなどの建材や自動車、トラックなど身近なものに使われています。



▲硫酸アルマイト加工をした製品の一部分



「いずみの杜春のイベント」が行われました。表紙は、その中のイベントの一つ「みんなで作ろう！竹とんぼ教室」の様子。参加した子どもたちに話を聞くと、竹とんぼを作ることが初めてだと話す子が多かったのですが、作業に苦戦しながらも完成すると、「上手に飛ばせたよ」と笑顔で教えてくれました。当日は、緑の中の音楽祭やバザー、フリーマーケットも行われ、多くの人で賑わっていました。（結）

今号の表紙
Best Shot

4月29日、いずみの杜で「いずみの杜春のイベント」が行われました。表紙は、その中のイベントの一つ「みんなで作ろう！竹とんぼ教室」の様子。参加した子どもたちに話を聞くと、竹とんぼを作ることが初めてだと話す子が多かったのですが、作業に苦戦しながらも完成すると、「上手に飛ばせたよ」と笑顔で教えてくれました。当日は、緑の中の音楽祭やバザー、フリーマーケットも行われ、多くの人で賑わっていました。（結）



この広報紙は、自然保護のため再生紙とベジタブルインキを使用し作成しています。