

広報

あまいずみ

2014

5.10

Vol.786





平成25年度 下半期の財政状況をお知らせします

地方自治法第243条の3第1項並びに「大泉町財政状況の公表に関する条例」により、平成25年10月1日から平成26年3月31日までの財政状況を公表します。

【一般会計】

歳入の状況
歳入では、予算総額114億3600万円に対し、下半期の収入済額は53億9175万3000円で、上半期・下半期の合計では、103億3719万8000円となり、予算総額に占める割合は90・4%となっています。

このうち、町の予算を支える町税収入は、64億6855万1000円で、収入済額に占める割合は62・6%となっています。

【歳出の状況】

歳出では、予算総額114億3600万円に対し、下半期の支出済額は53億5153万3000円で、上半期・下半期の合計では、103億5249万8000円となり、予算総額に占める割合は90・5%となり、予定された事業は着実に執行されています。

【基金・有価証券および町債の状況】

3月31日現在の町の預金ともいえる基金および有価証券は、24億6264万9000円で、町債(借入金)は、74億4762万9000円となっています。

【特別会計】

町には、6つの特別会計事業があります。

- ・国民健康保険事業(国保介護課)
- ・後期高齢者医療事業(国保介護課)
- ・介護保険事業(国保介護課)
- ・公園墓地事業(環境課)
- ・下水道事業(下水道課)
- ・水道事業(水道課)

それぞれの収入・支出にかかる予算額下半期の状況は、下表のとおりです。

なお、出納整理期間が5月31日までとなっていますので決算額とは異なります。

※詳しくは、財政課財政係(内線309)および各担当課へ。

町長交際費

町では、公正性と透明性を図り、町民から信頼される「開かれた町政」を推進していくため、町長交際費を公表しています。

町長交際費とは、町長などが町を代表し、外部の団体などとの交際のために支出する費用です。「祝金」や「見舞金」などがあり、町の円滑な行政運営を図ることを目的に、対外的に要する経費です。

【主な交際費の分類】

- ・祝金：大会や総会、式典、祝賀会などのお祝いに支出するもの
 - ・弔事：香典、生花など
 - ・賄費：来客接待、訪問先への手土産
 - ・見舞金：入院見舞いに支出する経費
 - ・協賛金：各種団体の活動への協賛による費用
- ※詳しくは、秘書課(内線232)へ。

平成25年度下半期
(平成25年10月～
平成26年3月)

月	祝金		弔事		賄費		見舞・協賛金など		合計	
	件数	金額	件数	金額	件数	金額	件数	金額	件数	金額
10	5	25,000	1	3,000	4	31,487	2	8,000	12	67,487
11	5	21,000	4	30,000	5	45,410	0	0	14	96,410
12	2	10,000	2	6,000	3	11,980	0	0	7	27,980
1	28	132,000	6	41,000	4	26,000	1	5,000	39	204,000
2	5	21,000	4	21,000	2	17,000	0	0	11	59,000
3	2	15,000	2	6,000	0	0	1	5,000	5	26,000
合計	47	224,000	19	107,000	18	131,877	4	18,000	88	480,877

議会交際費

平成25年度下半期

議会が平成25年10月から26年3月の間に支出した、交際費の内訳を公表します。交際費の分類は、町長交際費と同様です。

※詳しくは、議会事務局庶務係(内線412)へ。

月	祝金など		弔事		賄費		見舞・協賛金など		合計	
	件数	金額	件数	金額	件数	金額	件数	金額	件数	金額
10	3	15,000	0	0	0	0	1	3,000	4	18,000
11	1	5,000	1	2,000	0	0	0	0	2	7,000
12	1	5,000	0	0	0	0	0	0	1	5,000
1	9	34,000	1	2,000	0	0	0	0	10	36,000
2	2	10,000	1	2,000	0	0	0	0	3	12,000
3	0	0	0	0	0	0	0	0	0	0
合計	16	69,000	3	6,000	0	0	1	3,000	20	78,000

一般会計	
予算現額	11,436,000,000円
収入済額	10,337,198,000円
収入割合	90.4%
支出済額	10,352,498,000円
支出割合	90.5%

国民健康保険事業	
予算現額	4,040,233,000円
収入済額	3,598,124,000円
収入割合	89.1%
支出済額	3,606,214,000円
支出割合	89.3%

後期高齢者医療事業	
予算現額	278,207,000円
収入済額	260,924,000円
収入割合	93.8%
支出済額	248,935,000円
支出割合	89.5%

介護保険事業	
予算現額	2,137,901,000円
収入済額	1,980,592,000円
収入割合	92.6%
支出済額	1,959,929,000円
支出割合	91.7%

公園墓地事業	
予算現額	16,528,000円
収入済額	18,356,000円
収入割合	111.1%
支出済額	2,992,000円
支出割合	18.1%
町債(借入金)	0円

下水道事業	
予算現額	812,958,000円
収入済額	628,990,000円
収入割合	77.4%
支出済額	696,696,000円
支出割合	85.7%
町債(借入金)	3,693,220,000円

水道事業	
有収水量	5,201,831 m ³
給水栓数	18,180 栓
1栓当たり 1か月有収水量	24 m ³

▼収益的収支の状況	
収入	予算現額 676,600,000円
	収入済額 661,182,000円
	収入割合 97.7%
支出	予算現額 641,418,000円
	執行済額 613,422,000円
	執行割合 95.6%

▼資本的収支の状況	
収入	予算現額 265,100,000円
	収入済額 265,000,000円
	収入割合 99.9%
支出	予算現額 572,833,000円
	執行済額 549,456,000円
	執行割合 95.9%

□企業債(借入金) 1,109,184,000円

※資本的収入が資本的支出に不足する額は、損益勘定留保資金などで補てんしました。



こどもフェスティバル

お楽しみを用意してみなさんをお待ちしています。1歳～小学生には、午後1時30分から先着200人にお楽しみ券を配ります。

- 期日 5月24日(日)
 - 時間 午後2時～4時
 - 内容 わたあめ・ポップコーン・らくがきせんべいなど
- ※どなたでも参加できます。詳しくは、北児童館だより5月号をご覧ください。か、北児童館(☎63・3820)へ。

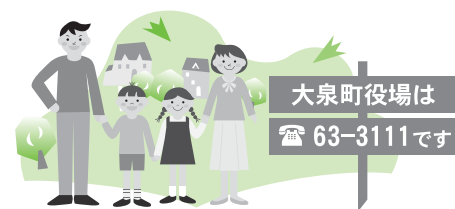

大泉町役場は
☎63-3111です

- 【女性セミナー(通年講座)】
- 期日 6月6日(金) 開講 全7回(原則金曜日)
- 時間 午前10時～正午
- 内容 ミュージカル落語・ゆうゆう整理 くすつきり軽やかに暮らしましょう など
- 【生き生き元氣塾(高齢者教室)】
- 期日 6月17日(火)・18日(水) 開講 全9回(原則火・水曜日)

- 内容 笑って暮らそう！く仲間作って支え合い！大相撲舞台裏く頂点にたつ人の健康管理くなど
- 【就学前家庭教育学級(通年講座)】
- 期日 6月19日(木) 開講 全6回(原則木曜日)
- 時間 午前10時～正午
- 内容 星空を見上げてく宇宙のロマンを伝えたいく

- 内容 親子で太極拳 など ※託児がありますが、事前に申し込みが必要です。
- 【共通事項】
- 申込方法 町公民館ロビーにある特設受付(受付箱)へ直接、または町公民館内学級事務室へ電話(月～金曜日の午前9時～午後5時)で申し込む
- 必要事項 受講希望講座名、氏名(ふりがな)、住所、電話番号(なお、「就

- 学前家庭教育学級」と「生き生き元氣塾」は、関係機関・団体を通して申し込むこともできます。
- 費用 無料(生き生き元氣塾については傷害保険料として800円)
- ※申込期間など各学級の詳細は、町内各公共施設にあるチラシや町ホームページ(<http://www.town.oizumi.gunma.jp/>)をご覧ください。詳しくは、町公民館内学級事務室へ。

各種生涯学習講座受講生募集!

町公民館内学級事務室 ☎62・2542

町ぐんま新技術
・新製品開発推進補助金

町では、「大泉町ぐんま新技術・新製品開発推進補助金(市町村・県パートナーシップ支援型)交付要綱」を定め、群馬県と連携して、町内の中小企業者で従来になかった新技術又は新製品の開発に対して補助金を交付します。

□補助対象者 町内に事業所を有する中小企業者で従来にはなかった機能・性能・用途・意匠・販路等を有する製品・商品、または現在の製品・商品と原材料や生産加工技術等を異にし、その大きな向上が見込める製品・商品の開発を行うおうとする人

□補助対象経費 原材料費・機械装置費・工具器具費・外注加工費・調査研究委託費・外部指導受入費・知財出願費など

□補助限度額 補助対象経費から20万円(企業負担額)を減じて得た額の2分の1以内の額とし、県・町ともに40万円を上限とする

□募集期限 5月30日(金)
※詳しくは、商工振興課(内線139)へ。

平成27年度採用予定 町職員採用試験

総務課 内線225



町では、平成27年4月採用予定の職員採用試験を次のとおり行います。短大・高校卒業業者(見込み者を含む)の一般事務、土木技術職員、身体障害者、社会人経験者(技術職)の採用試験については、7月に広報などでお知らせします。

- ① 成年被後見人または被保佐人
- ② 禁錮以上の刑に処せられ、その執行を終わるまで、またはその執行を受けることがなくなるまでの人
- ③ 日本国憲法施行の日以後において、日本国憲法またはその下に成立した政府を暴力で破壊することを主張する政党その他の団体を結成し、またはこれに加入した人
- ・一般事務職員及び土木技術職員については、昭和61年4月2日以降に生まれた人で、大学卒業または平成27年3月までに卒業見込みの人
- ・保育士職員および保健師職員については、昭和61年4月2日以降に生まれた人で、必要な資格免許を有している人または平成27年3月までに取得見込みの人

- 試験内容
- ・第1次試験
- ① 一般事務職員および土木技術職員
- ・第2次試験
- ② 筆記試験：7月27日(日) 大泉町役場
- ③ 口述(面接・討論) 試験：7月29日(火)～8月1日(金) 大泉町役場(いずれか1日を指定します)
- ・第2次試験：9月下旬(詳細については、第1次試験合格者に通知します)
- 合格者の発表
- ・第1次試験：8月下旬
- ・第2次試験：10月中旬または下旬
- 採用 合格者は、採用候補者名簿に登載し、その中から採用者を決定する
- 給与 給与条例に定める

- 申込方法
- ・採用試験申込書、自己紹介シート、返送用封筒(宛名部分に住所と氏名を記入し、392円分の切手を貼った長形3号封筒)を総務課人事係へ提出してください
- ・申込書は注意事項をよく読んで必要事項を記入し、写真2枚(上半身、脱帽、6か月以内のもの)を貼付場所に貼ってください
- ・郵送提出の場合は、封筒の表に「採用試験申込」と朱書してください
- 申込期限 6月20日(金) 午前8時30分～午後5時15分(ただし、土・日曜日を除く) 期限内必着
- ※詳しくは、総務課人事係へ。

今月の納期

□納期限 6月2日(月)
□今月の納期
・軽自動車税 1期
※口座の再振替で納付した場合、一定金額を超えると延滞金がかかる場合がありますので、口座残高にご注意ください。

時間外窓口

【延長窓口】
□期日 5月14日、21日、28日および6月4日、11日の水曜日
□時間 午後7時15分まで
□開設課 住民課・収納課
【土曜窓口】
□期日 5月10日、17日、24日、31日および6月7日、14日の土曜日
□時間 午前8時30分～午後5時15分
□開設課 住民課・収納課・水道課
※内容によっては受付ができないこともありますので、事前にご確認ください。詳しくは、各担当課へ。

町の人口と世帯

	4月末日現在の数	前月対比
人口	40,895人 (6,189人)	+163 (+42)
男	21,238人 (3,284人)	+147 (+27)
女	19,657人 (2,905人)	+16 (+15)
世帯数	17,972世帯 (3,077世帯)	+138 (+14)
出生	37人	死亡 31人
()内は外国人数・世帯数		

先月の119番

	4月分	平成26年累計
△火災発生	0(0)件	3(1)件 ()内は建物火災
△損害額	0円	4,000円
△救急出動	106件	463件
●交通事故	13件	57件
●急病	65件	297件
●その他	28件	109件
・火災の問い合わせ	☎0180-992-666	
・病院の照会	☎45-7799	
・大泉消防署	☎62-3119	
・太田市消防本部	☎33-0119	

【検察審査員に選ばれたら協力を！】
交通事故、詐欺などの被害にあったのに、検察官がその事件を裁判にかけてくれず、ごつも納得できない。という人は、検察官のした処分が正しかったかどうかを「検察審査会」に審査するよう申し立てることがあります。

知っておきたい
検 察 審 査 会
太田検察審査会事務局
【検察審査員に選ばれたら協力を！】
検察審査会では、選挙権をもっているみなさんの中から「検」で選ばれた11人の審査員がこの審査をします。みなさんも、審査員に選ばれたときには、国民の代表としての仕事にご協力をお願いします。
※詳しくは、最高裁判所ホームページ（http://www.courts.go.jp/）、または太田検察審査会事務局（☎45-7751）へ。

自然体験活動
各児童館
児童館では自然体験活動の参加者を募集しています。キャンプファイヤーなど野外活動を体験してみませんか。

【事前活動】
□期日 6月21日(土)
□時間 午前8時30分～
□場所 東児童館（朝日3の6の1）
□内容 オリエンテーションとカラー作り
□期日 8月8日(金)～9日(土)
□場所 前橋市赤城少年自然の家（前橋市富士見町赤城山1の2）
【共通事項】
□対象 町内在住の小学4年

みんなで作るこ
おいしいよ！



生く6年生
□定員 各児童館10人（定員を超えた場合は抽選）
□申込方法 申込書に記入の上、各学区の児童館に提出する
□申込期間 5月26日(月)～6月6日(金) 午後5時 必着
□費用 3000円（保険料含む）
※詳しくは、各児童館へ。
・北児童館：☎63-3820
・西児童館：☎62-4689
・南児童館：☎63-1721
・東児童館：☎62-0133

印紙税の非課税範囲が拡大されます
館林税務署
4月1日以降、「領収証」などに係る印紙税の非課税範囲は、3月31日(月)まで3万円未満でしたが、4月1日(火)以降は5万円未満となります。
※詳しくは、館林税務署（☎72-4373）へ。

【不正大麻・けし撲滅運動】
県業務課
品などを販売
※詳しくは、企画課（内線216）へ。
【不正大麻・けし撲滅運動】
県業務課
は、5月1日(木)から7月31日(木)までの3か月間、不正栽培および自生する大麻・けしの発見および除去を実施することも、広く一般県民に対し

【息子をかたった詐欺発生】
大泉警察署
お金の話になったり、必ず家族に確認してください。「携帯をなくした」「新しい携帯に変った」と言われたら、振り込め詐欺を疑ってください。親子間で合言葉を決めたり、定期的に電話連絡するなど、オレオレ詐欺被害に気を付けてください。
※詳しくは、大泉警察署生活安全課（☎62-0110）へ。

【不正大麻・けし撲滅運動】
県業務課
は、5月1日(木)から7月31日(木)までの3か月間、不正栽培および自生する大麻・けしの発見および除去を実施することも、広く一般県民に対し

【息子をかたった詐欺発生】
大泉警察署
お金の話になったり、必ず家族に確認してください。「携帯をなくした」「新しい携帯に変った」と言われたら、振り込め詐欺を疑ってください。親子間で合言葉を決めたり、定期的に電話連絡するなど、オレオレ詐欺被害に気を付けてください。
※詳しくは、大泉警察署生活安全課（☎62-0110）へ。

【不正大麻・けし撲滅運動】
県業務課
は、5月1日(木)から7月31日(木)までの3か月間、不正栽培および自生する大麻・けしの発見および除去を実施することも、広く一般県民に対し

【不正大麻・けし撲滅運動】
県業務課
は、5月1日(木)から7月31日(木)までの3か月間、不正栽培および自生する大麻・けしの発見および除去を実施することも、広く一般県民に対し

【不正大麻・けし撲滅運動】
県業務課
は、5月1日(木)から7月31日(木)までの3か月間、不正栽培および自生する大麻・けしの発見および除去を実施することも、広く一般県民に対し

【不正大麻・けし撲滅運動】
県業務課
は、5月1日(木)から7月31日(木)までの3か月間、不正栽培および自生する大麻・けしの発見および除去を実施することも、広く一般県民に対し

【不正大麻・けし撲滅運動】
県業務課
は、5月1日(木)から7月31日(木)までの3か月間、不正栽培および自生する大麻・けしの発見および除去を実施することも、広く一般県民に対し

【不正大麻・けし撲滅運動】
県業務課
は、5月1日(木)から7月31日(木)までの3か月間、不正栽培および自生する大麻・けしの発見および除去を実施することも、広く一般県民に対し



東日本大震災関連情報

【町内の放射線量の測定結果】
町では、町内の公共施設などにおいて屋外の空間放射線量の測定を実施し、測定の結果は、地上高さ1m地点の基準値「0.23マイクロシーベルト/時」を下回っています。また、子どもが集まる場所を対象とした町独自の厳しい基準である「地表面で0.23マイクロシーベルト/時」の箇所もありませんでした。
今後も調査を継続し、結果は随時広報おおいずみや町ホームページにてお知らせします。町ホームページをご覧になれない人には環境課で測定結果を配布していますので、ご利用ください。
□測定日 4月8日～16日
□測定場所 町内公共施設など45地点
□測定値（定点測定、地上高さ1m地点）
・最大値…0.083マイクロシーベルト/時
・最小値…0.037マイクロシーベルト/時
※詳細は、町ホームページをご覧ください。
【水道水の安全性】
4月2日、22日に町内2か所の浄配水場と、4月23日に東部地域水道事務所(千代田町)で放射性物質の検査を行った結果、それぞれ放射性物質は検出されず、飲用に支障がないことが確認されています。
【被災者への支援（4月30日現在）】
□義援金総額 1,738万3,087円

みんなのイラスト

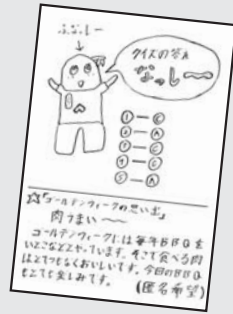

匿名希望



P・N ゆいたん



P・N クッキー食べた



P・N コアラ先生



P・N ケータ

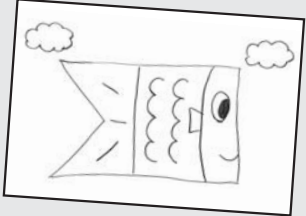

P・N ニじのぼり

町長に密着!

4月8日、群馬県立西邑楽高等学校の入学式に出席してきました。
 □村山町長のコメント 「高校3年間は、将来の方向付けを行う大切な期間です。夢の実現へ向け、充実した高校生活を送っていただくとともに、若い皆さんのいろいろなアイデアで地域や町を元気にしていただくことを期待しています」



俳句

長らいて心に灯る花の彩
 久保田百代 (15区)
 ランドセル軽々背負う初ひ孫
 堀越ちせ子 (30区)
 くしやみ出てあおぐ大空鯉織
 江口典子 (30区)
 ーきさらぎ俳句会ー
 水茎の跡美しき花便り
 萱島ふじ子 (5区)
 夢にみる友の笑顔や春おぼろ
 田中シゲ子 (6区)
 踏まれゆくものにも命いぬふり
 久保塚りさ (8区)



渾身のレール引かれて春舞台
 坂本タツ子 (17区)
 水仙の花が励ます被災の地
 渋谷栄子 (22区)



食前のワインを夫と春の夢
 長谷川美智子 (22区)
 友去りし句座うらがなし春時雨
 丸山和子 (26区)
 ーいざみ俳壇ー
 飛花落花風に任せる着地点
 林 宣子 (1区)
 風奔り春爛漫を散らしけり
 真下忠男 (11区)
 花吹雪浴び潤いし寿司を喰う
 泉谷澄美 (17区)
 友と居る至福の時間花筵
 青木しず子 (20区)
 ブロンスの少女の胸に散るさくら
 栗原 満 (22区)
 桜さく想い出つる母校かな
 大川文字 (25区)
 雨かぜに耐へて城跡の桜かな
 前嶋春生 (28区)
 麦は穂に照る日翳る日乗り越えて
 青木京子 (30区)

短歌

ーやよい短歌会ー

信号を待つ一刻に風立ちて
 桜並木は吹雪となりぬ
 成島福子 (14区)
 図書館の屋根の上なる風見鶏
 気付かぬうちに向きを変えおり
 黒河早百合 (10区)
 塵はふ偏西風はどこのあたり
 花粉症の子はマスクして寝る
 高瀬 壽 (10区)
 子の身体両手でかばいて風よけと
 なりたる息子に父を感じる
 山中志津江 (17区)
 友逝きて空家となりし庭先に
 春は巡りて黄水仙咲く
 富田美亀江 (17区)



雪やなぎ道行く人に頭垂れ
 海蒼く空青く春の衣纏いつつ
 野口一美 (30区)
 村田浩余 (邑楽町)
 警察の事故防止票に署名せり
 高齢者の事故頻発とのこと
 入谷宗二 (20区)
 水田のほとりの大き杉の下
 庚申塚は詰草の中
 濱野シズ江 (2区)
 森深くドラミングの音響きたり
 高く確かなリズムを持ちて
 栗原伸子 (22区)
 さ庭辺に藤ひと本の苔の数
 身に余る程に小枝賑わす
 湯澤よね (19区)
 「カタゴト」風は我が家に入りこみ
 一人住居の老を脅かす
 森 きん (14区)
 雪に折れしままに耐へ来て垂れて咲く
 菊桃ゆら風をそよげる
 青木登美江 (20区)
 供えられしんぎょう風に吹かれおり
 やと見けし光太郎の墓
 村田厚子 (2区)
 春雪の重きに負けて黄楊の木の
 百年の枝一夜で折れる
 正田富子 (10区)

税金ナビ

【第1回】軽自動車税について

【車検をむかえる人へ】
 納税証明書の有効期限に
 ご注意ください。
 車検に使用する納税証明書には有効期限があります。6月に車検を受ける人は、有効期限に十分注意してください。
 また軽自動車税を口座振替にて納付している人も注意が必要です。今年の振替日は6月2日(月)になります。納税証明書の送付には振替日から2〜3週間かかる場合があります。その間に車検をむかえる人については、納付確認後記帳した

税金をより身近に感じてもらえるよう、「こ」では税金に関する情報をお知らせしていきます。

※詳しくは、収納課(内線154)、または税務課(内線156)へ。
 ・運転免許証の「こ」
 ・自動車検査証(車検証)
 または標識交付証明書
 ・印鑑(認印でも可)
 □減免申請に必要な書類
 ・軽自動車税減免申請書
 ・交付を受けている手帳(障害者手帳など)

通帳を「持参の上、役場にて証明書を申請してください。
 【軽自動車税減免申請の手続きについて】
 身体障害者などが使用する軽自動車について、一定の要件を満たし、申請があった場合、軽自動車税を免除します。減免の申請期間は、納付書が届いてから5月26日までです。減免申請書に必要な事項を記入のうえ、直接税務課窓口へ提出してください。

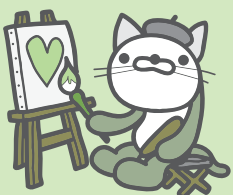

広報おおいずみに掲載してほしいイラストなどは黒一色で書いてね。
 皆さんからのご意見・ご質問、身近な話題などもお待ちしております。
 広報情報課
 (☎ 63・3111 内線 215)
 Eメール:kouhou@town.oizumi.gunma.jp

身近な情報をお寄せください!

広報おおいずみでは、皆さんからの身近な情報を募集しています。

□連絡方法

・電話(☎ 63・3111 内線 215)
 ・FAX (63・3921)
 ・Eメール(kouhou@town.oizumi.gunma.jp)

※ご紹介できない場合もありますので、あらかじめご了承ください。詳しくは、広報情報課へ。



なかの ゆうり
中野佑理さん (17歳)

好きなこと
音楽を聴いたり、父からもらったギターを弾いたりすることですね。

自分の性格
自分では負けず嫌いだと思います。友だちからは謙虚と言われることもあります。

夢にむかって My dream

町内で夢に向かってがんばっている人をご紹介します。

学校・学年は？
西邑楽高等学校普通科の3年生です。

学校生活は？
休み時間に友だちとおしゃべりすることが楽しいですね。授業では、小説を読むことが好きなので、現代文が得意です。苦手な科目は英語ですが、克服できるように単語を調べて予習をしたり、教科書を音読したりして意味を理解できるようにしています。

将来の夢は？
高齢者の皆さんに「この人なら任せられる」と言ってもらえるくらい信頼される介護士になることです。小学生のときに介護士である母の職場を見学し、働く母の姿を見てから介護士になりたいと思うようになりました。今は高齢者の皆さんと色々な話が出来るように、新聞や本を読んで語彙を増やしています。将来は母のように笑顔で楽しく仕事をしたいですね。

高齢者の皆さんから 信頼される介護士になりたい

皆さんのご意見・ご質問
お待ちしております

〒370-0595
大泉町役場
広報情報課 宛

TEL 63・3111 FAX 63・3921
メール kouhou@town.oizumi.gunma.jp

「ゴールデンウィークの思い出」を教えてください！

4月10日号の広報クイズ
☆「ゴールデンウィークの思い出」に寄せられた投書の中から紹介します。

☑富士山
5月5日のこどもの日に初めて富士山の5合目まで登りました。
娘が産まれて家族みんなで行った楽しい旅行になりました。

子どもよりも私が：
子供が小さい頃マスつりに行って私が夢中になってしまった。

匿名希望

☑渋滞にはまって
ただひたすら車のハンドルを握っている！渋滞に

苗植えのお手伝い
主人の実家がナス農家なので、ゴールデンウィークはナスの苗植えのお手伝い

匿名希望

☑魚つかみ取り
子供のころ、池での魚つかみ取りが楽しくて、なつかしい思い出です。

匿名希望

☑ティズニールランド
孫達とティズニールランドへ行ったことです。
P・N コアラ先生

匿名希望



【町の街灯 国道354号線】
この街灯は国道354号線の西小泉駅前の信号から、志部の信号あたりまでに設置されている街灯です。実は、この街灯には少し変わったものがあります。おしゃべりなライトの部分より下で、柱の半分より上の部分。そこには、柱を囲む馬4頭の飾りがあります。皆さんも、ふだん何気なく見ているものをじっくり観察してみてください。いかがでしょうか。おもしろいものが発見できるかもしれませんよ。



なかもと かいと
中本海斗くん
(20区・2歳)

どんなちびっ子？
いつも元気で負けず嫌いな甘えん坊。お気に入りのダックスフントのぬいぐるみをいつも持っています。

好きなものは？
バナナが大好物。お兄ちゃんが大好きで、ぬいぐるみでお医者さんごっこ遊びやブロック遊びをしています。

パパ・ママからひとこと
お兄ちゃんといつまでも仲よくしてね。

大好き

広報クイズ

応募お待ちしております！

☑書カードが20人に当てる！

問題をよく読み、3つの答えの中から正しいものを選び、はがきまたはメールでお送りください。全問正解者の中から抽選で20人に500円の図書カードをプレゼントします。

今月の問題 (☑ヒント)

- ①〇〇〇の財政状況 (☑2ページ)
A 上半期 B 下半期 C 1年間
- ②〇〇〇フェスティバル (☑5ページ)
A おとな B ぐんま C こども
- ③邑楽郡〇〇〇〇物産展 (☑8ページ)
A ふれあい B こだわり C ふるさと
- ④初山まつりが行われる日 (☑10ページ)
A 6月1日 B 6月5日 C 6月10日
- ⑤〇〇〇の高校生 (☑17ページ)
A ハワイ B グアム C シカゴ

☆「健康のために気をつけていること」を教えてください(お答えの中から、広報おおいずみに掲載させていただきます)。

☑応募方法 はがきまたはメールに必要事項を記入し、応募する(1人につき、はがきまたはメールのどちらか1通までとします)

☑必要事項 クイズの答え(例：①-A)、住所、行政区、氏名、年齢、電話番号

☑応募期限 5月25日

☑応募先

〒370-0595
大泉町役場 広報情報課 「広報クイズ」係
quiz-kouhou@town.oizumi.gunma.jp

※町政などに関するご意見ご要望がありましたら書き添えてお送りください。楽しい情報や文芸、イラスト、各種作品も大歓迎！(匿名を希望される人は「匿名希望」と明記してください)

☑4月号の正解
①-C、②-A、③-C、④-C、⑤-A

☑応募総数 70通で正解は64通でした

☑当選者(敬称略)
金子 豊(1区)、渡部晴貴(1区)、川島史子(9区)、木村由美恵(14区)、新井由佳(15区)、久保田はな子(15区)、石井洋子(16区)、中谷衷毅(17区)、権藤春花(18区)、大川光代(19区)、小島友一(19区)、内田煌祐(20区)、大清水和子(20区)、遠藤強志(21区)、川島久美(23区)、井達信雄(23区)、鹿沼晴希(27区)、黒川好人(27区)、松木 武(27区)、小林美紅(30区)



広報で掲載された写真はご本人とご家族にプレゼント！
 広報情報課(☎63・3111 内線215)までご連絡ください。



春の盆栽・山野草展

丹精込めて育てられた作品を観賞しました

4月19日・20日の2日間、町公民館で大泉盆栽会主催の「春の盆栽・山野草展」が行われました。丹精込めて育てられた盆栽、山野草の作品を見て、会員の皆さんに「どうすればこんなに上手に育てられるのですか」と質問する姿も見られ、訪れた人たちの目を楽しませました。



1年生の歓迎会

1年生を歓迎して歌やダンスのプレゼント

4月24日、南児童館で「1年生の歓迎会」が行われました。参加した1年生は、児童館でのやくそくごとを教わった後、上級生からの歌やダンスの出し物のプレゼントや、メッセージが書かれたメダルをかけてもらい、うれしそうに笑顔を見せていました。

表敬訪問

シカゴの高校生が表敬訪問

4月17日、大泉国際交流協会の招きで、町内でホームステイをしているシカゴ市ノースサイドカレッジプレパトリー高校の生徒たちが、村山町長を表敬訪問しました。訪れた18人の生徒たちは、町に5日間滞在し、庁舎内や町内の学校、工場などを見学しました。



あそぼう元気に児童館

遊び方を学んで〇×クイズに挑戦！

4月17日、西児童館で「あそぼう元気に児童館」が行われました。参加した新1年生37人は、先生や3年生から児童館でのやくそくごと、バドミントンやサッカーなどの遊び方を学んだ後、児童館に関する〇×クイズに参加し、正解するとみんなで盛り上がりました。



泉農フェア

今年も大盛況！
早朝から長蛇の列

4月26日、県立大泉高等学校で「春の泉農フェア」が行われました。今年も早朝から長蛇の列が出るほどの人気ぶりで、高品質で安価な野菜苗や草花苗を求めて多くの人々が訪れました。会場では生徒たちが作った焼きそばやポップコーンの販売、またPTAによる餅つきなども行われ、終始活気にあふれていました。



Pick up Photo

羊の毛刈り

「ふわふわしてる！」
毛を触っておおはしゃぎ

4月22日、北保育園で「羊の毛刈り」が行われました。子どもたちは、おそろおそろ羊に触って「ふわふわしてる！」とはしゃいだり、毛を刈られている羊に「がんばれ」と声をかけたりして、間近で見る羊に興味津々。毛を刈り終えた羊の姿を見ると、「真っ白になったね」と目を丸くしていました。



大泉町
ものづくり
ひとづくり
企業紹介

さまざまな企業が立地している大泉町。このコーナーでは各企業の担当者に登場してもらい、会社の概要や業務内容などについて、お話を伺います。



▲高い技術が必要なアルミ溶接



▲正面入り口はロゴマークが飾られています

「自分たちで作ったシートが社会のために役立つているのを見るとうれいすね」と話す代表取締役の小野健一さんは、会社経営や全体の管理を行っていただきます。経営方針は「情熱・執着心・教育」を柱にしており、どんなことに対しても「情熱を持ってやろう」と話しています。「新幹線で座る



▲お話を伺った
小野健一さん

No. 8

丘山産業(株)

住 所：大泉町吉田 1221

会社の概要：1947年に設立。1972年、太田市高林にあった本社工場を現在の大泉町吉田に移転しました。現在、従業員数は約120人、敷地面積は13,093㎡。新幹線の鉄道車両シートの生産は、板金加工から組立まで行っており、日本の新幹線の約50%を製造しています。2010年からは、介護用昇降イス付浴槽の生産を開始し、2011年からは、ゲーム機用シートの生産を始めました。



▲工場で生産している製品の一部分



▲縫製工程も工場で行います

と、1、2時間はシートの後ろを見ることになり、後から、後ろの部分は特にこだわって製造しています」と続けた小野さんは、「今後、自社の製品の品質、技術力を認めてもらい、誇りを持って仕事をしていきたいです」と力強く語ってくれました。



4月29日、いずみの杜野外ステージで行われた「第21回緑の中の音楽祭」では、春のさわやかな風の中で町内各中学校の演奏、レイナニフラによるフラダンス、大泉少年少女合唱団による合唱などが披露され、来場者からは大きな拍手が贈られていました。また、「いずみの杜 春のイベント」が同時開催され、芝生公園やラウンジを会場にファミリーケットや公利連バザー、伝承遊び教室が行われ、春の1日を楽しむ多くの家族連れの姿にぎわっていました。(結)

今号の
Best Shot
表紙