

たけむらあやき
竹村文希さん

〈全国学生書き初め展覧会学年優勝杯受賞〉



広報
おおいずみ

2013
5.10
Vol.762



大泉町役場は
☎ 63-3111です



■公職選挙法第95条第1項第3号の規定による得票

有効得票総数を議員の定数で除して
得た数の4分の1以上の得票

$$\frac{\text{(有効得票総数)}}{\text{(議員定数)}} \times \frac{1}{4} = \text{(得票)}$$

$$\frac{16,947}{15} \times \frac{1}{4} = 282.450$$

※詳しくは、町選挙管理委員会へ。

A はい。当選人の不足数が再選挙事由の、議員定数の6分の1（今回の選挙では2・5人）を超えていませんので、選挙会にて14人を当選人と決定しました。

Q 定数不足による再選挙はないのですか。

A はい。282・450票以上の得票が必要となります。

Q 定数内であっても、得票数がこの数以上でなければ、当選人となることはできないのですか。

任期満了に伴う町長・町議会議員選挙の投票が4月21日、町内21か所で行われました。
開票は午後8時から役場3階大会議室で行われ、新人の村山俊明氏が町長に当選しました。

町長選挙開票結果（敬称略）



当 6,115 票

村山 俊明 50 無新

5,753 票 槻岡 行支 72 無新

4,937 票 大塚 政尚 65 無新
(無効 586 票)

町議会議員選挙開票結果（敬称略）

当	2,676 票	津久井 明 人 53 無現
当	2,019 票	須田 敏彦 53 公新
当	1,591 票	森 昌彦 51 無現
当	1,442 票	宮 永万里子 61 無現
当	1,285 票	都丸 裕史 36 無新
当	1,055 票	浅野 正己 66 無現
当	1,026,485 票	青木 満 66 無現
当	1,009 票	金井 茂夫 63 無現
当	1,002 票	田邊 信雄 59 無現
当	993 票	山口 将 46 無現
当	809 票	河内 初光 76 無新
当	482 票	金谷 勝美 53 無新
当	350 票	川島 定夫 61 無新
当	325 票	渡邊 明 69 無元
当	272 票	須藤 恭司 72 無元
当	268 票	赤坂 孝宜 31 無新
当	212,514 票	青木 広志 61 諸新
当	130 票	丸山 一巳 58 無新

(無効 445 票)

※青木 満候補と青木広志候補は、按分票を含んだ得票数です。

町長選挙

村山俊明氏が当選

町議会議員14人も決まる

町選挙管理委員会 内線222

■各投票区別投票者数および投票率

投票区	行政区	投票所	有権者数 (人)	町長選挙		議会議員選挙		
				投票者数 (人)	投票率 (%)	投票者数 (人)	投票率 (%)	
1	19	仙石公民館	2,313	1,110	47.99	1,110	47.99	
2	20・21	古海西公民館	1,443	629	43.59	629	43.59	
3	22	吉田東公民館	1,596	719	45.05	719	45.05	
4	23	大泉町公民館	1,639	720	43.93	720	43.93	
5	24	大泉町役場	461	312	67.68	312	67.68	
6	18	丘山町公民館	672	280	41.67	280	41.67	
7	16	寄木戸北公民館	1,135	382	33.66	383	33.74	
8	15	古氷公民館	1,939	826	42.60	826	42.60	
9	13	坂田東公民館	1,050	432	41.14	432	41.14	
10	25	住吉町公民館	643	312	48.52	312	48.52	
11	10・11・12・29	西部公民館	1,453	633	43.57	633	43.57	
12	2・3	中部公民館	395	214	54.18	214	54.18	
13	4・9	城部公民館	1,886	920	48.78	920	48.78	
14	5・6・7・8	北部公民館	1,929	1,097	56.87	1,097	56.87	
15	1	東部公民館	1,745	791	45.33	791	45.33	
16	27	南部公民館	2,059	888	43.13	888	43.13	
17	30	三吉町公民館	655	285	43.51	285	43.51	
18	17	寄木戸南公民館	1,761	673	38.22	673	38.22	
19	14	坂田西公民館	1,359	573	42.16	573	42.16	
20	26	富士之越公民館	739	332	44.93	331	44.79	
21	28	大泉町東児童館	1,082	396	36.60	396	36.60	
期日前投票			大泉町役場	27,954	4,867	17.41	4,868	17.41
計				27,954	17,391	62.21	17,392	62.22

当日の有権者数は2万7954人。投票率は、町長選62・21%、町議選62・22%でした。
開票は、町長選・町議選とも午後8時から行われ、町長選は午後9時33分に、町議選は午後10時10分にそれぞれ確定しました。
当選証書は、22日に選挙管理委員会委員長から、村山俊明氏と14人の議員当選人に附与されました。
当選した町長、町議会議員の任期は、5月5日から

4年後の平成29年5月4日までとなります。
今回行われました、大泉町長選挙および大泉町議会議員選挙でのわからない点などを、Q&A方式でお知らせします。
Q 議会議員選挙の結果を見ると、14人しか当選になっていませんが、今回の議会議員選挙の定数は15人ではなかったのですか。

A 議会議員の定数は、今回の選挙から15人ですが、公職選挙法による得票数に達している人までが当選人となりました。
Q 公職選挙法による得票数ですか。
A はい。今回の議会議員選挙における当選人となるためには、公職選挙法第95条第1項第3号の規定により、282・450票以上の得票が必要となります。

大泉町役場は
☎ 63-3111です

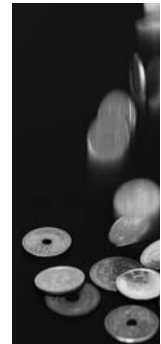

平成24年度 下半期の財政状況をお知らせします

地方自治法第243条の3第1項並びに「大泉町財政状況の公表に関する条例」により、平成24年10月1日から平成25年3月31日までの財政状況を公表します。

【一般会計】

歳入の状況
歳入では、予算総額11億4000万円に対し、下半期の収入済額は5億977万円、上半期・下半期の合計では、10億4億9394万7000円となり、予算総額に占める割合は90.9%となっています。

このうち、町の予算を支える町税収入は、63億5966万9000円で、収入済額に占める割合は60.6%となっています。

歳出の状況
歳出では、予算総額11億4000万円に対し、下半期の支出済額は5億6307万2000円で、上半期・下半期の合計では、10億4億7617万1000円となり、予算総額に占める割合は90.8%となり、予定された事業は着実に執行されています。

基金・有価証券および町債の状況
3月31日現在の町の預金ともいえる基金および有価証券は、22億5028万6000円で、町債(借入金)は、77億9227万9000円となっています。

【特別会計】

町には、6つの特別会計事業があります。

- ・ 国民健康保険事業
- ・ 後期高齢者医療事業
- ・ 介護保険事業
- ・ 公園墓地事業
- ・ 下水道事業
- ・ 水道事業

それぞれの収入・支出にかかる予算額の下半期の状況は、下表のとおりです。

※なお、出納整理期間が5月31日までとなっていますので決算額とは異なります。詳しくは、財政課財政係(内線309)および各担当課へ。

水道事業	
・有収水量	5,357,477 m ³
・給水栓数	17,994 栓
・1栓当たり1か月有収水量	25 m ³

▼収益的収支の状況

収	入	支	出
予算現額	674,600,000 円	予算現額	654,586,000 円
収入済額	673,806,000 円	執行済額	621,374,000 円
収入割合	99.9 %	執行割合	94.9 %

▼資本的収支の状況

収	入	支	出
予算現額	153,100,000 円	予算現額	499,985,000 円
収入済額	153,000,000 円	執行済額	449,069,000 円
収入割合	99.9 %	執行割合	89.8 %

□企業債(借入金) 955,963,000 円

※資本的収入が資本的支出に不足する額は、損益勘定留保資金などで補てんしました。

介護保険事業	
予算現額	2,078,339,000 円
収入済額	1,899,132,000 円
収入割合	91.4 %
支出済額	1,898,775,000 円
支出割合	91.4 %

公園墓地事業	
予算現額	21,464,000 円
収入済額	23,707,000 円
収入割合	110.5 %
支出済額	14,508,000 円
支出割合	67.6 %
□町債(借入金)	0 円

下水道事業	
予算現額	626,088,000 円
収入済額	541,002,000 円
収入割合	86.4 %
支出済額	482,282,000 円
支出割合	77.0 %
□町債(借入金)	3,812,705,000 円

一般会計	
予算現額	11,540,000,000 円
収入済額	10,493,947,000 円
収入割合	90.9 %
支出済額	10,476,171,000 円
支出割合	90.8 %

国民健康保険事業	
予算現額	3,998,064,000 円
収入済額	3,559,571,000 円
収入割合	89.0 %
支出済額	3,543,366,000 円
支出割合	88.6 %

後期高齢者医療事業	
予算現額	268,128,000 円
収入済額	249,935,000 円
収入割合	93.2 %
支出済額	239,304,000 円
支出割合	89.2 %

町長交際費

町では、公正性と透明性を図り、町民から信頼される「開かれた町政」を推進していくため、町長交際費を公表しています。

町長交際費とは、町長などが町を代表し、外部の団体などとの交際のために支出する費用です。「祝金」や「見舞金」などがあり、町の円滑な行政運営を図ることを目的に、対外的に要する経費です。

【主な交際費の分類】

- ・ 祝金：大会や総会、式典、祝賀会などのお祝いに支出するもの
 - ・ 弔事：香典、生花など
 - ・ 賄費：来客接待・訪問先への手土産
 - ・ 見舞金：入院見舞いに支出する経費
 - ・ 協賛金：各種団体の活動への協賛による費用
- ※詳しくは、秘書課(内線232)へ。

月	祝金		弔事		賄費		見舞・協賛金など		合計	
	件数	金額	件数	金額	件数	金額	件数	金額	件数	金額
10	7	29,000	13	75,000	0	0	1	6,000	21	110,000
11	8	32,000	2	8,000	0	0	0	0	10	40,000
12	4	25,000	5	17,000	3	33,680	0	0	12	75,680
1	27	122,000	7	32,000	0	0	0	0	34	154,000
2	7	36,000	6	20,000	0	0	0	0	13	56,000
3	4	16,000	10	57,000	1	2,000	2	13,000	17	88,000
合計	56	260,000	43	209,000	4	35,680	3	19,000	107	523,680

平成24年度下半期
(平成24年10月～平成25年3月)

議会交際費

議会が平成24年10月から25年3月の間に支出した、交際費の内訳を公表します。交際費の分類は、町長交際費と同様です。※詳しくは、議会事務局庶務係(内線412)へ。

月	祝金など		弔事		賄費		見舞・協賛金など		合計	
	件数	金額	件数	金額	件数	金額	件数	金額	件数	金額
10	1	2,000	2	4,000	0	0	1	9,000	4	15,000
11	0	0	1	2,000	0	0	0	0	1	2,000
12	0	0	0	0	0	0	0	0	0	0
1	9	34,000	0	0	0	0	0	0	9	34,000
2	1	5,000	2	4,000	0	0	0	0	3	9,000
3	0	0	3	16,000	1	12,000	0	0	4	28,000
合計	11	41,000	8	26,000	1	12,000	1	9,000	21	88,000

おもしろ科学教室

【魔鏡を作ろう～光の不思議な反射の世界～】

町教育委員会では、おもしろ科学教室の参加者を募集します。

□期日 6月1日(土)

□時間 午前10時～正午

□場所 文化むら展示ホール棟1階第1研修室(朝日5-24-1)

□内容 銅板を使って不思議な鏡を作り、光の反射のしくみを学びます

□対象 小・中学生(小学校3年生以下は保護者同伴)

□定員 30人(定員になりしだい締め切り)

□申込方法 参加費を添えて生涯学習課へ直接申し込む

□申込期間 5月15日(水)～24日(金)(ただし、土、日曜日を除く)

□参加費 300円(材料費など)

※詳しくは、生涯学習課(内線306)へ。



大泉町役場は
☎63-3111です

【スペイン語講座】
大泉国際交流協会では、入門・初級レベルのスペイン語講座を開催します。
□期日 5月24日～7月26日(毎週金曜日 全10回)
□時間 午前10時30分～正午
□場所 町公民館第1講座室(吉田2465)
□対象 どなたでも参加で

きます(ただし、町内在住・在勤の人優先)
□定員 20人(定員になりしだい締め切り)
□申込方法 国際協働課、または大泉国際交流協会へ直接、または電話で申し込む
□費用 3000円(テキスト代含む)
【総会】

□期日 5月23日(木)
□時間 午後6時30分～
□場所 町公民館大会議室(吉田2465)
□内容 平成24年度事業報告と平成25年度事業計画などについて
□対象 どなたでも出席できます(大泉国際交流協会は、町民全員を会員としています)

□費用 無料
※総会希望者は、当日、直接会場へお越しください。詳しくは、国際協働課、または大泉国際交流協会(☎62・6066)へ。



大泉国際交流協会からのお知らせ

国際協働課 内線212

□相談活動 地域住民が抱える問題について、相手の立場にたち親身になって相談にのります
□情報提供活動 社会福祉の制度やサービスについて、その内容や情報を住民に的確に提供します
□連絡通報活動 住民が個々の福祉ニーズに応じ

た福祉サービスが受けられるよう関係行政機関、施設、団体などに連絡し、必要な対応を促すパイプ役を努めます
□調整活動 住民の福祉需要に対し、適切なサービスの提供が図られるように支援します
□生活支援活動 住民の求

める生活支援活動を自ら行い、支援体制をつくりていきます
□意見具申活動 活動を通じて得た問題点や改善策についてとりまとめ、必要に応じて大泉町民生委員児童委員協議会(民生児協)を通して関係機関などに意見を提起します

【主任児童委員のはたらき】
・児童福祉に関する事項を専門的に担当します
・私たちの町にどんな福祉制度や子育て支援サービスがあるか紹介します
・必要なサービスが受けられるよう関係機関との「パイプ役」になります
※詳しくは、福祉課へ。

□相談活動 地域住民が抱える問題について、相手の立場にたち親身になって相談にのります
□情報提供活動 社会福祉の制度やサービスについて、その内容や情報を住民に的確に提供します
□連絡通報活動 住民が個々の福祉ニーズに応じ

■民生委員・児童委員一覧

区	氏名	電話番号	区	氏名	電話番号
1区	齊藤直子	☎62-6218	18区	鈴木和代	☎63-7589
1区	島山繁夫	☎62-3193	18区	久保田吉春	☎63-1009
1区	久保田保子	☎63-4861	19区	湯澤都志子	☎62-3763
2区	伊東節子	☎62-2041	19区	中村文彦	☎63-1873
3区	武安立子	☎62-2171	19区	湯澤美津子	☎62-3064
4区	堀江亜輝子	☎62-3992	20区	襟川光子	☎63-1655
5区	齊藤勝美	☎62-4714	21区	小林潤子	☎63-9864
6区	對比地トシ子	☎62-3755	22区	新井金作	☎63-4478
7区	齊藤榮子	☎62-2353	22区	田沼 薫	☎63-2746
8区	小野とし子	☎62-2473	22区	小林ゆき江	☎63-6002
9区	飯田利子	☎62-2568	23区	川島銀一	☎63-0509
9区	長島武子	☎62-3404	23区	後藤貞子	☎63-5325
9区	齊藤末廣	☎63-7143	23区	平 艶子	☎63-5473
10区	市川幸子	☎62-3176	24区	坂本和子	☎62-2554
11区	岩崎美佐子	☎63-1333	25区	高橋克明	☎62-5760
12区	井桁美枝子	☎63-1071	26区	栗原壽美江	☎62-4574
13区	植松育代	☎62-4679	26区	久保田律子	☎62-4379
13区	松島礼子	☎61-2246	27区	菅田斌之	☎62-3200
14区	久保田政子	☎63-2393	27区	上岡康成	☎62-7531
14区	森 敏則	☎63-6585	27区	浅川ゆかり	☎63-7400
14区	堀本昌子	☎63-8689	28区	新立益代	☎63-0657
15区	森尻義信	☎62-7911	29区	池澤房代	☎63-5165
15区	木村登美子	☎63-5837	30区	小泉晃代	☎63-0522
15区	反町美津江	☎63-4795	30区	下條千代子	☎63-1738
16区	平田恭之	☎63-3261			
16区	堀越まり子	☎63-6157			
17区	坂本勝三	☎63-3940			
17区	中村幸子	☎63-4088			
17区	木村艶子	☎63-6225			

■主任児童委員一覧

地区	氏名	電話番号
南	川島美江子	☎62-8388
北・東	杉本春美	☎63-5426
西	植松かね子	☎62-4031

5月12日は民生委員・児童委員の日です

福祉課 ☎55・2631



みみよりOIZUMIは、「目で見る広報」に「耳で聞く広報」をプラスし、幅広い情報伝達を目的として、現在、毎週月曜日から金曜日の午後0時50分から午後1時までの10分間、エフエム太郎で放送している大泉町の行政情報番組です。

耳で聞く広報でもある「みみよりOIZUMI」は、月曜日、水曜日、金曜日は、「まちの新鮮な話題をご紹介します」ということで、目で見る広報の「広報おおいずみ」の中から新鮮な話題をピックアップし紹介しています。

ラジオの良いところは、「家事をしながら」、「運転しながら」、「勉強しながら」といった「～しながら」情報が手に入ることです。耳にとまった内容があれば、今度は目で「広報おおいずみ」をご覧ください。

※詳しくは、広報情報課(内線215)へ。

各種生涯学習講座 受講生募集

【女性セミナー（通年講座）】

□期日 原則金曜日（6月7日(金)開講、全7回）

□時間 午前10時～正午

□内容

- ・野菜をおいしく～健康に美しく～
- ・大泉町のボランティア 点字・手話・朗読～体験・点訳にチャレンジ～ など

【就学前家庭教育学級（通年講座）】

□期日 木曜日（6月13日(木)開講、全6回）

□時間 午前10時～正午

□内容

- ・「G-F-I-V-Eと学ぼう！ めざせ安全！ 園児たち」
- ・「美文字で印象アップ！」～くせ字にさよならして、もっときれいな字～ など

※託児があります。

【高齢者教室（通年講座）】

□期日 火・水曜日（6月18日(火)・19日(水)開講、全9回）

□内容

- ・「狂言を楽しむ」…万作の会狂言師の皆さん
- ・ふるさと再発見～金山城の歴史から～ など

【働く親の学級（専門講座）】

□期日 6月29日(土)、7月6日(土)

□時間 午前10時～正午

□内容 「親子で簡単おやつ作り」

※託児があります。

【成人教養講座（専門講座）】

□期日 6月24日(月)、7月1日(月)

□時間 午前10時～正午

□内容 「太平の世に生きる」～徳川幕府と江戸城のしくみ～

【共通事項】

□申込方法 町公民館ロビーにある特設受付へ直接、または町公民館内学級事務室へ電話で申し込む（電話は月～金曜日 午前9時～午後5時）

□必要事項 受講希望講座名、氏名（ふりがな）、住所、電話番号（なお、「就学前家庭教育学級」と「高齢者教室」は関係機関・団体を通して申し込むこともできます）

□費用 無料（材料費などがかかる場合もあります）
※申込期間など各学級の詳細は、町内各公共施設にあるチラシや町ホームページをご覧ください。詳しくは、町公民館内学級事務室（☎62・2542）へ。

大泉町役場は
☎ 63-3111です



らある住宅で、現行の省エネ基準に適合させるよう改修工事が行われた場合、当該家屋（120㎡相当分まで）の翌年度分の固定資産税が3分の1減額されます。

ただし「バリアフリー改修工事」と「省エネ改修工事」を同年に行った場合は、併せて適用が受けられます。

た工事については、自己負担額30万円以上、次の改修工事を行った場合、窓の断熱改修工事（二重サッシ化・複層ガラス化など）

ることの証明書（建築士・検査機関などが発行した地方税法施行規則に基づく証明）

【住宅改修に伴う減額措置】

次のいずれかの改修を行い、それぞれの要件を満たす場合は、申告（原則として改修後3か月以内）により一定期間、固定資産税が減額されます。

■住宅耐震改修

昭和57年1月1日以前からある住宅で、現行の耐震基準に適合させるよう一定の改修工事を行い、次の要件を満たす場合、当該家屋（120㎡相当分まで）の一定期間の固定資産税が2分の1に減額されます。

なお、「バリアフリー改修工事」および「省エネ改修工事」に対する減額と同時に適用を受けることはできません。

□要件

- ・昭和57年1月1日以前からある住宅
- ・居宅部分の割合が2分の1以上
- ・耐震改修に要した費用が1戸あたり自己負担額50万円を超えるもの（平成25年3月31日までに契約

した工事については、自己負担額30万円以上）

□減額される期間

- 改修完了時期により異なります
- 平成18～21年中：3年間
- 平成22～24年中：2年間
- 平成25～27年中：1年間

□必要書類

- ・住宅耐震改修に伴う固定資産税減額申告書
- ・耐震基準に適合した工事であることの証明書（建築士・検査機関などが発行した地方税法施行規則に基づく証明）
- ・改修工事の領収書・明細書（工事の内容・費用が確認できるもの）
- ・平成25年3月31日までに工事を契約し、自己負担額30万円以上50万円以下の場合、契約日を確認できる書類

■バリアフリー改修

平成19年1月1日以前からある住宅で、次の要件に該当するバリアフリー改修が行われた場合、当該家屋（100㎡相当分まで）の翌年度分の固定資産税が3

分の1減額されます。

なお、「バリアフリー改修工事」に対する減額は、1戸につき1度の適用となります。

※「新築住宅に対する減額」

または「耐震改修工事に対する減額」と同時に適用を受けることはできません。

□要件

- ①平成19年1月1日以前からある住宅（賃貸住宅は除く）
- ②次のいずれかの人が居住する住宅
- ・65歳以上の人
- ・要介護認定または要支援認定を受けている人
- ・障害者
- ③各種補助金を除く自己負担額が50万円を超えて（平成25年3月31日までに契約した工事については、自己負担額30万円以上）、次の改修工事を行った場合

- ・階段の勾配の緩和
- ・浴室の改良
- ・トイレの改良
- ・手すりの取り付け
- ・床の段差の解消
- ・引き戸への取り替え
- ・床表面の滑り止め化

□必要書類

- ・住宅のバリアフリー改修に伴う固定資産税の減額申告書
- ・納税義務者の住民票の写し
- ・改修工事の領収書・明細書（工事の内容・費用が確認できるもの）
- ・改修工事箇所の図面・工事写真（改修前・改修後）
- ・住宅改造補助金などの明細書
- ・介護保険の被保険者証または障害者手帳・療育手帳の写し
- ・平成25年3月31日までに工事を契約し、自己負担額30万円以上50万円以下の場合、契約日を確認できる書類

■省エネ改修

平成20年1月1日以前か

平成26年採用予定 町職員採用試験

総務課 内線225

町では、平成26年4月採用予定の職員採用試験を次のとおり行います。

短大・高校卒業者（見込み者を含む）の一般事務、土木技術職員および身体障害者（大学卒・短大卒・高校卒）の採用試験については、7月に広報おあいずみなどでお知らせします。

□採用予定職員

・一般事務職員（大学卒）：若干名
・土木技術職員（大学卒）：若干名

・保育士職員：若干名

□受験資格 日本国籍を有し、地方公務員法の次の欠格条項に該当しない人

①成年被後見人または被保護人
②禁錮以上の刑に処せられ、その執行を終わるまで、またはその執行を受けることがなくなるまでの人
③日本国憲法施行の日以後において、日本国憲法またはその下に成立した政府を暴力で破壊すること

を主張する政党その他の団体を結成し、またはこれに加入した人

・一般事務職員および土木技術職員については、昭和60年4月2日以降に生まれた人で、大学卒業または平成26年3月までに卒業見込みの人

・保育士職員については、昭和60年4月2日以降に生まれた人で、保育士の資格を有している人、または平成26年3月までに取得見込みの人

□試験内容

・第1次試験

①一般事務職員および土木技術職員：教養試験（大



学卒業程度）、適性試験

②保育士職員：保育士専門試験、適性試験

・第2次試験（第1次試験合格者）：作文試験、口述（面接・討論）試験など

・第3次試験（第2次試験合格者）：面接試験

□試験日および場所

・第1次試験：7月28日（日）大泉町役場

・第2次試験：8月下旬（詳細については、第1次試験合格者に通知します）

・第3次試験：9月下旬（詳細については、第2次試験合格者に通知します）

□合格者の発表

・第1次試験：8月上旬

・第2次試験：9月中旬

・第3次試験 10月中旬または下旬

□採用 合格者は、採用候補者名簿に登録し、その中から採用者を決定する

□給与 給与条例に定めるところによる

□申込用紙の請求・提出先 総務課人事係（ホームページからの電子申請も可能です。電子申請を利用する場合は注意事項をよくご確認ください）

□申込方法 ・採用試験申込書、自己紹介シート、返信用封筒（宛名部分に住所と氏名を記入し、380円分の切手を貼った定型封筒）を総務課人事係へ提出してください

・申込書は注意事項をよく読んで上で必要事項を記入し、写真2枚（上半身、脱帽、6か月以内のもの）を貼付場所に貼ってください

・郵送提出の場合は、封筒の表に「採用試験申込」と朱書きしてください

□申込期間 5月10日（金）6月21日（金）午前8時30分～午後5時15分（ただし、土・日曜日を除く。期限内に必着のこと）
※詳しくは、総務課人事係へ。

各種推進委員会委員を募集します

国際協働課 内線212

【男女共同参画推進計画推進委員会】

町では、男女共同参画社会実現に向けて、その指針とすべき大泉町男女共同参画推進計画を推進するに当たり、幅広く町民の意見を反映させるため、「大泉町男女共同参画推進計画推進委員会」の委員を募集します。

□内容 大泉町男女共同参画推進計画の進捗状況および成果などを協議する

□応募資格 次の要件に該当する人

①18歳以上（平成25年4月

1日現在）の人

②委員会の設置目的を理解し、町の男女共同参画の推進に協力する意志のある人

【協働のまちづくり推進懇談会】

町では、大泉町協働のまちづくり推進指針に基づく住民と行政の協働によるまちづくりを推進するにあたり、住民の皆さんの意見を反映させるために設置した「大泉町協働のまちづくり推進懇談会」委員を募集します。

□内容 協働のまちづくりに関する施策について、必要な事項を検討する

□応募資格 次の要件に該当する人

①18歳以上（平成25年4月1日現在）の人

②懇談会の設置目的を理解し、協働によるまちづくりの推進に協力する意志のある人

【共通事項】

□応募用紙

①役場（総合案内および国際協働課）

②保健福祉総合センター

③町公民館、町民体育館、町立図書館、児童館、い

ずみの杜、文化むら、多

文化共生コミュニティセンター

□応募方法 応募用紙に必要事項を記入のうえ、国際協働課へ直接、郵送（〒3700523 日の出55の1）、またはEメール（youdou@town.oizumi.gunma.jp）で申し込む

□募集人数 3人以内

□募集期間 5月10日（金）

24日（金）午後5時15分

必着

※応募用紙は町ホームページからもダウンロードできます。詳しくは、国際協働課へ。

「町民視点の町の診断書」 町民満足度・意識調査にご協力ください



町では、町民満足度・意識調査を実施します。

この町民満足度・意識調査は、「第五次大泉町総合計画前期計画（平成23年度～26年度）」に掲げた45施策や事業の取り組み状況を町民の皆さんにお知らせすることにより、皆さんが「町の現状をどのように感じているのか」、「町政をどう評価しているのか」を調査するものです。

併せて、前期計画に基づき、平成24年度中に実施した事業を振り返り、皆さんの満足度が高まるよう、今後の事業に反映させるための基礎資料とさせていただきます。

調査票は5月下旬の発送を予定していますので、ご自宅に届いた皆さんには、この調査の趣旨をご理解のうえ、ご協力をお願いします。

□対象 無作為に抽出した町内在住の1800人（18歳以上の男女各900人）

□調査方法 郵送による配布、返信用封筒で回収

□回答期限 6月3日（月）

※第五次大泉町総合計画は、町ホームページでもご覧いただけます。詳しくは、企画課（内線217）へ。

大泉町役場は
☎63-3111です



今月の納期

- 納期限 5月31日(金)
- 今月の納期
・軽自動車税 1期

時間外窓口

- 【延長窓口】
- 期日 5月15日、22日、29日および6月5日、12日の水曜日
 - 時間 午後7時15分まで
 - 開設課 住民課・収納課
- 【土曜窓口】
- 期日 5月11日、18日、25日および6月1日、8日、15日の土曜日
 - 時間 午前8時30分～午後5時15分
 - 開設課 住民課・収納課・水道課
- ※内容によっては受付ができないこともありますので、事前にご確認ください。詳しくは、各担当課へ。

町の人口と世帯

	4月末日現在の数	前月対比
人口	40,754人 (5,910人)	+73 (-3)
男	21,082人 (3,096人)	100 (+6)
女	19,672人 (2,814人)	-27 (-9)
世帯数	17,681世帯 (2,913世帯)	+120 (-8)
出生	24人	死亡 32人
()内は外国人数・世帯数		

先月の119番

	4月分	平成25年累計
△火災発生	2件	9(2)件 ()内は建物火災
△損害額	調査中	調査中
△救急出動	93件	448件
●交通事故	9件	49件
●急病	58件	309件
●その他	26件	90件
・火災の問い合わせ	☎0180・992・666	
・病院の照会	☎45・7799	
・大泉消防署	☎62・3119	
・太田市消防本部	☎33・0119	



国民年金保険料は期限までに納付を

太田年金事務所
平成25年度の国民年金保険料は、月額1万5040円です。納付期限は、納付対象月の翌月末日(翌月末日が休日の場合は、翌営業日)です。十分な所得があるにもかかわらず、長期にわたり保険料を納めなかった場合、国民年金法の規定により、国税徴収法の例による滞納処分(財産差押え)の対象となります。

保険料は納付期限までに忘れないで納めましょう。保険料の納付は、口座振替の指定日を納付期限より1か月早めることにより、保険料が1か月当たり50円割引になる「口座振替の「早割」」がお得で便利です。納め忘れの心配もありませんので、ぜひご利用ください。
※詳しくは、太田年金事務所(☎49・3712)へ。

18区民生委員さんが代わりました

福祉課
第18区の民生委員さんが、5月1日から代わりました。
□新しい民生委員
鈴木和代さん(☎63・7589)
※詳しくは、福祉課(☎55・2631)へ。

ぐーちよきシニアパスポート

県介護高齢課
高齢者の積極的な外出を促し、地域との交流や健康維持につなげるため、協賛店舗で提示すると割引などの優遇措置が受けられる「ぐーちよきシニアパスポート」を配布しています。
□対象 県内に在住する65歳以上の人
□配布場所 県内市役所・町村役場
※配布を希望する本人が、運転免許証など、氏名、住所、生年月日が確認できるものをお持ちください。詳しくは、



募集
県介護高齢課(☎027・226・2576)へ。

花と緑のクリーン大作戦活動団体

館林土木事務所
□支援する団体 構成員が10人以上の自治会やボランティア団体などで、4月から平成26年2月末までの間に3回以上、館林市および

電波利用環境保護周知啓発強化期間

総務省関東総合通信局
総務省では、6月1日から10日までを「電波利用環境保護周知啓発強化期間」として、電波を正しく利用していただくための周知・啓発活動および不法無線局の取り締まりを強化しています。
ルールを守らない不法な無線局は、テレビ・ラジオ放送・携帯電話などの身近なものから、警察・消防・救急用無線などの人命に関わる重要な無

2631)へ。

東日本大震災関連情報

【町内の放射線量の測定結果】
町では、町内の公共施設などにおいて屋外の空間放射線量の測定を実施し、測定の結果は、地上高さ1m地点の基準値「0.23マイクロシーベルト/時」を下回っています。また、子どもが集まる場所を対象とした町独自の厳しい基準である「地表面で0.23マイクロシーベルト/時」の箇所もありませんでした。
今後も調査を継続し、結果は随時広報おおいづみや町ホームページにてお知らせします。町ホームページをご覧になれない人には環境課で測定結果を配布していますので、ご利用ください。
□測定日 4月5日～15日
□測定場所 町内公共施設など45地点
□測定値(定点測定、地上高さ1m地点)
・最大値…0.093マイクロシーベルト/時
・最小値…0.044マイクロシーベルト/時
※詳細は、町ホームページをご覧ください。
【水道水の安全性】
4月9日、25日に町内2か所の浄配水場と、4月30日に東部地域水道事務所(千代田町)で放射性物質の検査を行った結果、それぞれ放射性物質は検出されず、飲用に支障がないことが確認されています。
【被災者への支援(4月30日現在)】
□義援金総額 1,650万8,642円

邑案郡内で自主的な活動を行う団体
□支援する活動
①花と緑のクリーン大作戦(ごっこも花いっぱい大作戦)：道路や河川での除草、植栽など
②耕作放棄地フリン大作戦：耕作放棄地での花の景観づくりなど
③里山・平地林フリン大作戦：里山、平地林での下草刈りなど
□助成金額 2万円(②の場合)は、活動面積により変わります)
□申込方法 所定の申請書に必要事項を記入の上、館林土木事務所施設管理係へ直接、または郵送(〒37400



線に対して混信・妨害を与えらるなど、私たちの生活や安全をおびやかします。
安全で豊かな社会を実現するために、電波はルールを守り、正しく使しましょう。
□お問い合わせ先
・不法無線局による混信・妨害 ☎03・6238・19
・テレビ・ラジオの受信障害 ☎03・6238・1945
・地上デジタル放送の受信相談 ☎03・6238・1944
※詳しくは、総務省関東総合通信局(☎03・6238・1803)へ。

振り込め詐欺にご注意を

振り込め詐欺は、被害者の心理を巧みに突き、手口を変えながら繰り返される卑劣な犯罪です。
「自分だけは被害に遭わない」という思い込みを捨て、次のような不審な電話や訪問などを受けたら、すぐに最寄りの警察署に相談してください。
【特に注意する手口】

52 館林市栄町23の1)で申し込む
□申込期限 5月31日(金)(当日消印有効)
□注意事項
・同一団体で①②③の活動のうち、いずれかひとつの活動のみ申請となり、複数の活動の申請はできません
・国、県、市町村の同種事業(花苗の支給など)との重複申請はできません
※詳しくは、館林土木事務所施設管理係(☎72・4355)へ。

□息子など親族を装う「風邪をひいて声がかしい」「携帯電話が壊れて電話番号が変わった」などと連絡し、新しい電話番号を告げ、後日、男女関係や金融関係のトラブルで「金が必要になった」と泣きつき、現金を振り込ませたり、「知人に取りに行かせる」などと言って自宅を訪問し、現金を要求する
※詳しくは、県警察本部生活安全企画課(☎027・2245454)、または、県県民生活課(☎027・226・2356)へ。

定例相談

お気軽にご相談ください。



町民相談

日時 月～金曜日（祝日を除く）
午前8時30分～午後5時15分
場所 町民相談室（役場内）
内容 行政に対する苦情や要望、日常生活上の悩みごとなど
※詳しくは、町民相談室（内線130）へ。

法律相談

日時 5月23日（休）・6月13日（休）
午前10時30分～午後3時30分
場所 町民相談室（役場内）
担当 顧問弁護士
※相談希望の人は、予約が必要なため、あらかじめ町民相談室（内線130）へ。

人権・行政相談

日時 6月3日（月）
午前10時～午後3時
場所 町公民館（吉田2465）
担当 人権擁護委員、行政相談委員
※相談希望の人は、予約が必要なため、あらかじめ町民相談室（内線130）へ。

教育相談

日時 月～金曜日
午前10時～午後4時
場所 教育研究所（城之内4-2-1）
担当 教育相談員
内容 非行、いじめ、不登校など教育に関する悩みごと
対象 小学生、中学生、保護者ほか
※詳しくは、教育研究所（☎63・8626）へ。

親と子の電話相談

日時 月～金曜日
午後2時～5時
担当 相談経験豊かな先生
内容 学校での悩みごとなど
※フリーダイヤル（☎0120・001305）へ。

費用無料。秘密は厳守します。
詳しくは、各問い合わせ先へ。

初山祭り

荻原秀夫さん
生後1年以内の子どもの額に朱の印を押し、無病息災をお祈りする「初山祭り」を行います。

□期日 6月1日（土）
□時間 午前5時～午後5時
□場所 鹿島浅間神社（富士2の23の11）
※「初穂料（お祝いなどの料金）」が別途必要です。詳しくは、荻原秀夫さん（☎62・3276）へ。

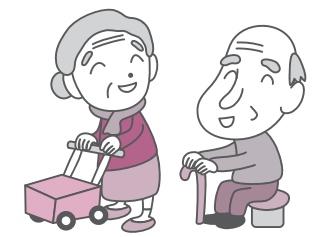

などもぜひご参加ください。
□期日・内容
・6月19日（水）：講話「転倒予防と足腰を丈夫にするための日常生活の工夫」簡単な体操
・6月26日（水）：前回の復習と体操
□時間 午後1時30分～3時30分
□場所 保健福祉総合センター（吉田2465）
□講師 慶友整形外科病院理学療法士（1日目）、健康運動実践指導者（2日目）
□対象 60歳以上の人
□定員 20人（定員になりしだい締め切り）
□申込方法 健康づくり課へ直接、または電話で申し込む
□持参する物 動きやすい服装、上履き、タオル（体操で使用します）、飲み物（水分補給のため）
□受講料 無料



足腰健康教室

健康づくり課
いつまでも元気に、好きな趣味を続けたい。そんな人のために、足腰を丈夫にし、いつまでも若々しく元気でいられるための教室です。最近、つまずいたり、足腰の痛みを感じたりしている人や、骨密度が低くて気になっている人

※詳しくは、健康づくり課（☎62・2121）へ。
出前なんでも講座
県広報課
県の事業や施策などについて、職員が地域の集まりなどに向き、分かりやすく説明します。
□内容 医療、福祉、環境、労働、教育など県の事業や施策のほか、スポーツや音楽など職員の特技に関する合計526の講座
□申込用紙・パンフレット配布場所 県行政事務所、県庁県民センター、県行政県税事務所
□申込方法 所定の申込用紙、またはくんま電子申請等受付システムポータルサイト（<https://www.e-tetsuzuki99.com/eap-dj/gunma/>）で申し込む
□申込期間 随時
□費用 無料
※県ホームページ（<http://www.pref.gunma.jp/07/b211296.htm>）でもご覧いただけます。
詳しくは、県広報課（☎027・226・2176）へ。

緑化講座
県緑化センター
□期日 6月6日（木）
□時間 午前10時～正午
□場所 県緑化センター（富楽町中野3924の1）



紙、またはくんま電子申請等受付システムポータルサイト（<https://www.e-tetsuzuki99.com/eap-dj/gunma/>）で申し込む
□申込期間 随時
□費用 無料
※県ホームページ（<http://www.pref.gunma.jp/07/b211296.htm>）でもご覧いただけます。
詳しくは、県広報課（☎027・226・2176）へ。
□テーマ 「誰でも簡単、庭木の増やし方（挿し木実習）」
□講師 熊倉 弘氏（樹木医）
□定員 40人（定員になりしだい締め切り）
□申込方法 県緑化センターへ電話で申し込む
□申込開始日時 5月20日（月）午前8時30分～
□費用 無料
※詳しくは、県緑化センター（☎88・7188）へ。



フッ素塗布・歯科相談

館林邑楽歯科医師会
館林邑楽歯科医師会と町教育委員会では「歯と口の健康週間」にちなんで、フッ素塗布・歯科相談を実施します。
□期日 6月2日（日）
□受付時間 午前9時～正午
□場所 館林邑楽歯科保健医療センター（館林市苗木町2622の1） ☎73・8818



□内容
・フッ素塗布（虫歯予防）
・歯科相談（むし歯・歯周病・入れ歯などについて）
・顕微鏡による□の中の細菌の観察
・かむ力の検査
・口腔衛生グッズのプレゼン
ト（数量限定）
□対象 どなたでも参加できます（フッ素塗布は4歳くらいから大人までが対象）
□費用 無料
※希望者は、当日、直接会場へお越しください。詳しくは館林邑楽歯科医師会（☎73・8818）へ。

人権問題特設相談

前橋地方法務局人権擁護課
前橋地方法務局および県人権擁護委員連合会では、人権擁護委員法が施行された日を記念して、「人権擁護委員の日」特設人権相談所を開設します。
【特設相談】
□期日 6月3日（月）
□時間 午前10時～午後3時
□場所 町公民館（吉田2465）
□対象 子どもに関すること、家庭内や近所のもめごとなど、人権問題や困りごとで悩んでいる人
□費用 無料
【電話相談】

自死遺族相談

県こころの健康センター
県こころの健康センターでは、ご家族を自死でなくされた人を対象に、遺族が安心して思いを打ち明けられる場所をご用意しています。
□日時 毎月第一火曜日 午



前中
□場所 県こころの健康センター（前橋市野中町368）
□対象 ご家族を自死で亡くされた人（親・配偶者・子どもなど）
□申込方法 県こころの健康センターへ電話で申し込む（予約制）
□費用 無料
※詳しくは、県こころの健康センター（☎027・263・1156）へ。
□財政調整基金
・3万円・切り絵
鈴木隆行（故人）
「ご厚意ありがとうございます」（敬称略）

我が家のステキな

育Men & 育い

子育てに積極的に関わっている男性（イクメン）や“孫育て”を楽しんでいる中高年の男性（イクジイ）をご紹介します。

今回は、阿部欣也さんにお話を伺いました。

どんなお子さんですか？

美也里（12歳）は何にでもチャレンジ精神旺盛な前向き派。寛也（10歳）は、慎重派ですが、最近になって行動派になってきたように思います。

ふだんどのように接していますか？

子どもといっしょのときは、私自身が一番童心にかえって遊んでいます。そんなときは、本当に楽しいですね。

子育てで大変なこと、心がけていることは？

夫婦共働きなので、子どもと向き合う時間が少ないことが悩みですね。

その中で、常に子どもの様子を見るように心がけています。何かあったとき、子どもの変化がわかるので、しつけや勉強の大切さなどを理解してもらうために、状況に応じてアドバイスをしています。

ご家族から一言！

出かけることが大好きなパパなので、休みの日には子どもたちを必ず外に連れ出してくれます。いろいろなことを経験させてくれるパパです。

どのように育ってほしいですか？
将来は、人のために役立つ人になってほしいです。

美也里さん 寛也さん 阿部欣也さん



「誰か助けてください！」。昨年8月に御正作公園で行われた総合防災フェア内の救急活動のデモンストレーションは、地震発生時のレストラン内を想定して行われたイベントだ。本番さながらに叫ぶ被災者役の中には、関東工場の皆さんの姿も見られた。

イベントに積極的に参加し、まちづくりに協力

芝原さんは「町から声がかれば、社として精いっぱい応えたいと思っています」と話す。その言葉通り、炊き出し訓練への食材提供、外国人による防災訓練への協力、さらには災害が発生したときに備えて、冷凍食品を常に用意しておくなど、協力を惜しまない。被災地への炊き出し支援でも見せた持ち前の積極性により、まちづくりに貢献しているのだ。

地域に根ざす会社だからこそできることをしたい

関東工場には、全国から働く仲間が集まっているが、大泉町を自分たちの故郷のようにまちづくりに参画する。その理由は何か。岩崎さんは、次のように話す。「地域に根ざす会社を目指して、まちづくりに関わっていききたいという想いは社員みんながもっています」。大泉町にいるからこそ

町のためにできること、役立てることはある。その強い想いが関東工場の皆さんを動かす力のひとつとなっているのだ。皆さんに今後について聞いてみると「満足せずにこれからも協力していきます」と力強く語ってくれた。

被災地、そして大泉町への強い想いを胸に、関東工場の皆さんは、まちづくりに大きく貢献しているのだ。



500人分のスープを作りました



左から、芝原秀行さん、岩崎京子さん、高橋春妃さん、塩田光恵さん



一人ひとりに真心を込めて配りました



全員で協力して手際よく調理

揃いのシャツで想いを一つに

地域に根ざす 企業として まちづくりに貢献

味の素冷凍食品(株)関東工場

元気をもらった炊き出し支援

赤地に黒で「絆」の一文が背中に書かれたTシャツをまとった12人。2年前の7月30日、福島市で炊き出しに汗を流した。東日本大震災から半年後、町では炊き出しボランティアを募集。参加者総勢33人。味の素冷凍食品(株)関東工場の皆さんは、その一員として参加した。

現地では、他の参加者とともにコンソメスープなど

を調理。さらに、冷凍食品を扱う強みをいかして、えびグラタンなどのおかず4品を添えた。用意した500食はすくになくなり、避難所の子供たちは笑顔を見せてくれたという。参加者の一人、岩崎京子さんは、「おいしさもパワーをおすそ分けしようと思いましたが、子どもたちの笑顔から、こちらがパワーをもらいました」と話す。作り手と受け手の双方が温かい気持ちになった炊き出し。忘れられない一日となった。

何かしたいという強い想いと行動力

味の素グループでは被災地へのさまざまな支援活動を展開していた。その中で、関東工場の皆さんは、自分たちから積極的に町の募集に参加したという。総務グループ長の芝原秀行さんは、「声がけをしたら、あつという間にメンバーが集まりました」と話す。被災者のために何かしたいという強い想いと行動力が炊き出しを実現させたのだ。





資産運用教材を購入する前に
本当に必要かよく考えましょう

かしこい消費者の手引き

町消費生活相談員が、さまざまな事例を元に、かしこい消費生活を送るワンポイントをご紹介します。

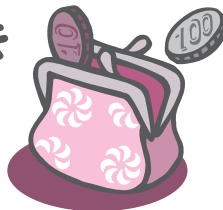

【第38回】学生に広がるマルチ商法的勧誘に注意！

町消費生活センター ☎ 63・3511

【解説】
友人やインターネットで知り合った人から勧誘され、他人に紹介し商品購入

新生活には、危険も潜んでいます。大学生がマルチ商法のターゲットにされています。

【事例】
大学のサークルの友人に「入れば人脈が広げられる組織がある」と誘われ、仲間を増やせば将来につながる」とアピールされ、将来に漠然とした不安を持っていたこともあり興味を持ったが、加入するには約50万円の資産運用教材（DVD）を購入する必要がありと言われた。「学生なので支払えない」と断ったが、「消費者金融で年齢や職業などを偽って借りればよい」と教えられ、借金して支払った。

この組織は人を紹介しDVD購入につながればメンバーが入るらしく、同様に勧誘を受けた知人から怪しい組織ではないかと指摘された。高額でもあるので解約したい。

（19歳・男性）

※詳しくは町消費生活センター（内線139、☎63・3511（直通））へ。

つながればメンバーが得られるといったマルチ商法的手法が特徴です。

商品の販売などを目的としない「ネズミ講」は法律で全面的に禁止されていますがマルチ商法は必ずしも違法な事業ではありません。しかし、特定商取引法によって不当な勧誘行為などは禁止されています。

就職難などに悩む学生に対し「人脈が広がる」「将来につながる」「もうかる」などとやって向上心をおおむね、将来への不安につけ込むような事業者は悪質な事業者である可能性が高いと言えます。

【アドバイス】
連鎖販売取引に該当する場合は、契約書面受領日から20日間以内であればクーリング・オフできますが事業者側が対応しない場合があります。お金を支払う前の冷静な検討と判断が必要です。

■ 出典：国民生活センター「子どもサポート情報第58号」

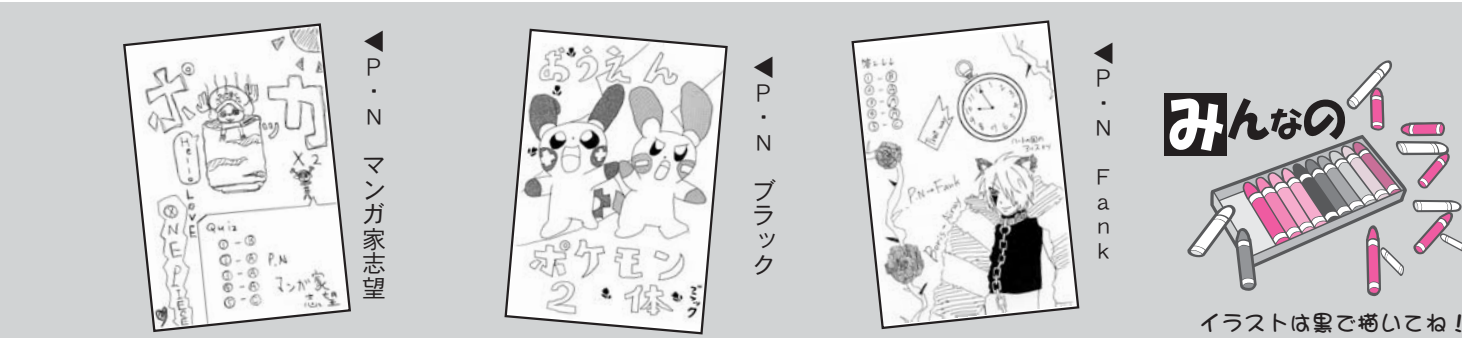

イラストは黒で描いてね！

健康の鍵

健康づくり課のスタッフが、健康についての鍵をご紹介します。

【今月の鍵】
あなたの歯は
大丈夫ですか？

【歯の健康】
日本人の平均寿命は男性、女性とも、昔に比べ、ずいぶん長生きになりました。だからこそ、年をとってもより明るくいきいきと過ごせるように、心身の健康維持に努め、生活の質を高めていく必要があります。その第一歩として「歯の健康管理」が大切です。

私たちが生きていくために欠かせない食事は、健康な歯でよくかむと、飲み込みやすく唾液とよく混ぜ合わさることで、体内で消化吸収されやすくなります。よくかめる健康な歯があれば、食事はいっそうおいしく楽しくなり、発音も良くなります。また、よくかむことによって脳が刺激され、認知症予防に効果があることもわかっています。このように私たちの体は、健康な歯によって支えられていると言えます。

健康な歯であるためには、規則正しく歯みがきをし、口の中に食べ物のカスや歯垢を残さないことが大切です。

□ 歯および口の中に次のような症状がある場合は要注意

- ・ 歯周病：歯肉が腫れる、うすく、歯肉から出血する、歯がぐらぐらゆれる、歯肉が後退して歯の根元が見える

・ むし歯：歯が痛い、フシ、歯に穴があいている

・ 知覚過敏：冷たい物や熱い物、酸っぱい物がしみる

・ □ 口腔粘膜の病気：歯肉や舌、□ 口腔粘膜にできものやただれがある

・ あごの関節の病気：あごの関節がいたい、□ を開きづら

・ 歯石：歯の根元に硬いものがある

以上症状がありましたら早期に歯科医師に相談しましょう

【歯を丈夫にする食生活】
歯やあごの骨を丈夫にする食事の一番のポイントは、日頃からバランスのとれた食事をとることです。なかでもカルシウムは、丈夫な歯や骨をつくるうえで重要です。また、たんぱく質やビタミンDはカルシウムの吸収を助けるので、いっしょにとると効果的です。その他に、食物繊維の多い食べものには歯をきれいにする効果があります。赤ちゃんなや成長期の子供には特に効果があるので、毎日の食事の中で工夫してみてください。

□ 歯のために必要な栄養素と歯に良い食べ物

- ・ 歯の土台をつくるための材料（カルシウム）：牛乳、スキムミルク、ヨーグルト、

チーズ、豆腐、コマ、小魚、ひじきなど

・ カルシウムの代謝や歯の土台をつくる調節役（ビタミンD）：しいたけ、卵黄、さば、まいわしなど

・ 歯の象牙質の土台をつくる役目（ビタミンC）：いちご、キウイ、キャベツ、ピーマン、ほうれん草など

・ 歯のエナメル質の土台をつくる役目（ビタミンA）：ほうれん草、人参、卵黄、豚レバー、バターなど

・ 歯の土台の材料（蛋白質）：豆腐、卵、牛乳、かつお、とり手羽など

歯をきれいにする役目（食物繊維を多く含む食べ物）：ほうれん草、コンニャク、干しいたけ、ゴボウ、ワカメなど

【かみこたえのある食べ物】
かむ力をつけるには、食卓に適度にかみこたえのある食べ物を出すようにする必要があります。小さい頃から、かみこたえのある食品を食べることで、かむ力がつくだけでなく、よくかんで食べる習慣をつけることにもなります。また、それをよく味わって食べることもつながります。よくかんで、食べ物の味を楽しんでみましょう。

（健康づくり課・久保田松江）



鏡石町派遣日記 1 か月目

4月から1年間、災害派遣として福島県鏡石町に勤務している大泉町職員が、現地のさまざまをレポートします。

▶ 福島県鏡石町ホームページ <http://www.town.kagamiishi.fukushima.jp/>

昨年同様、災害派遣税務部門職員として、4月1日に前任者と入れ替わり、鏡石町役場へと赴任しました。前任者と同じく、税務町民課というところで、町税の課税や徴収、納税相談といった業務をしています。大泉町役場の税務課にいた頃と基本的には同じ業務とはいっても、やはり自治体ごとに違いのある部分もあり、鏡石町の皆さんにいろいろと教えていただきながら業務を進めているところです。

さて、福島県へ赴任したということもあり、この原稿を書く1週間前に日本三大桜である三春の滝桜を見物に行ってきました。この日は晴天とい

うこともあって、行列ができるほどの人出で、滝桜の名目とおり枝から花が滝のように咲き誇る姿は圧巻。思わず口を開けて見入ってしまいました。震災をものともしなかった巨木の強さに福島県の底力を感じ、復興に向け微力ながら一年間がんばろうと心に決めました。



三春の滝桜



にえ だ けん ざぶろう
賛田 絢三郎さん (11歳)

好きなことは
友だちとドッジボールやサッカーなどの球技をして体を動かすことです。箱根駅伝が好きで、テレビ観戦をしたり、実際に応援に行ったりもします。
自分の性格
負けず嫌いだと思います。

町内の学校に在籍する、夢に向かってがんばっている人をご紹介します。

学校・学年は？
北小学校の6年生です。
学校生活は？
走ることが大好きなので、休み時間はいつも友だちと鬼ごっこをして楽しく過ごしています。授業では、体育が一番好きです。国語がちょっと苦手ですが、先生の話をしっかりと聞くようにしています。放課後には、野球チーム、ジュニアライオンズで練習をがんばっています。

将来の夢は？
マラソン選手になってオリンピックに出たいです。長距離走は、ゴールしたときの達成感が好きで続けています。憧れの選手は川内優輝選手。会ったときには、はいていた靴にサインをもらって感動しました。今は小さくてもはけません。夢に近づぐためにも、まずは校内の持久走大会で、目標であるお兄ちゃんの記録を抜きたいと思っています。

夢に む、かって MY DREAM

マラソン選手になって オリンピックに出たい

私の ひとつ

皆さんからのご意見・ご質問
お待ちしております

〒370-0595
大泉町役場
広報情報課 宛

TEL 63・3111 FAX 63・3921
メール kouhou@town.oizumi.gunma.jp

「ゴールデンウィークの 過ごし方」を教えてください！

4月10日号の広報クイズ
☆「ゴールデンウィークの
過ごし方」に寄せられた回
答の中から紹介します。

☑ 毎年の楽しみ

毎年1回ですが故郷の長
崎へ10日間ほど行っていま
す。五島の魚釣り（アジ
など）、教会めぐりは最高で
す。何度行っても飽きませ

☑ 行ったつもりで…

テレビの映像を見て観光
地に行ったつもりになりま
す。ちよこさびしいかも。

匿名希望

☑ スキーをしてから

ぼくは毎年決まって、志
賀高原のスキー場に行つて
います。スキーをした後は
草津を観光したりします。

匿名希望

☑ 仲間たちと

お友達と旅行し、実家にも
顔を出そうと思っています。
岩瀬静代さん (13区)

☑ 家でゆっくり

積読本の消化ですね。家
でじっくり、ゆっくり、読
書三昧です。

匿名希望

ん。海は最高です。
匿名希望

特に、温泉はとても熱くて
気持ちいいです。
匿名希望

☑ 図書カードが20人に当たる！

問題をよく読み、3つの答えの中から正しいものを選び、はがきまたはメールでお送りください。全問正解者の中から抽選で20人に500円の図書カードをプレゼントします。

- 今月の問題 (☑ ヒント)
- ① 民生委員・児童委員の日は？ (☑ 6ページ)
A 5月10日 B 5月11日 C 5月12日
 - ② エフエム太郎の周波数は？ (☑ 7ページ)
A 77.6 B 76.7 C 67.7
 - ③ 牛乳入り〇〇〇蒸し (☑ 24ページ)
A 東大寺 B 南禅寺 C 薬師寺
- ☆「ストレス解消法」を教えてください(お答えの中から、広報おおいずみに掲載させていただきます)。
☑ 応募方法 はがきまたはメールに必要事項を記入し、応募する(1人につき、はがきまたはメールのどちらか1通までとします)
☑ 必要事項 クイズの答え(例：①-A)、住所、行政区、氏名、年齢、電話番号
☑ 応募期限 5月26日
☑ 応募先

〒370-0595
大泉町役場 広報情報課 「広報クイズ」係
quiz-kouhou@town.oizumi.gunma.jp

※町政などに関するご意見ご要望がありましたら書き添えてお送りください。楽しい情報や文芸、イラスト、各種作品も大歓迎！(匿名を希望される人は「匿名希望」と明記してください)

☑ 4月号の正解
①-B、②-A、③-A、④-A、⑤-C

☑ 応募総数 70通で正解は67通でした

☑ 当選者 (敬称略)

- 小山悦雄(1区)、横田基江(1区)、新井楓羽(3区)
- 引間彩乃(3区)、岩瀬静代(13区)、石井洋子(15区)
- 石垣亜沙美(17区)、服部卓夫(18区)、川島麻里子(20区)
- 福島由美恵(22区)、大野奈菜子(23区)、栗原泰子(24区)
- 古野純子(24区)、財田京佳(25区)、野村和枝(27区)
- 横田重子(27区)、小野寺かをる(27区)、松島由枝(27区)
- 飯塚 稔(28区)、外木 雄(神奈川県)

編集後記



▼3年ぶりに広報情報課に戻ってきました。早速取材の機会があり、カメラ片手に出かける、なぜか楽しさ半分不安半分と微妙な感じ。緊張感を忘れずに、早く昔の感覚を取り戻さないと使える写真が取れそうにない気がする…。(成)

▼表紙に登場してくれた竹村さん。全国で入賞するだけあって、実際に書き初め用紙に書いてくれた文字は、まさに達筆でした。これからも書道の道で、さまざまな賞を受賞するような活躍を見せてくれることを期待しています。(貴)

▼この春に入職し、広報の担当になりました。取材も編集もまだまだ勉強中ですが、取材でたくさんの人と交流ができることを楽しみにしています。皆さんに読んでいてよかったと感じていただける広報を作れるようにがんばります。(結)

ちびっ子写真館



「ちびっ子写真館」では、3歳未満の町内在住のお子さんを紹介しています。掲載希望者は、広報情報課(☎63・3111 内線215)へご連絡ください。



おの まき
大野真輝ちゃん
(22区・3歳)





おいでよ児童館 歌やダンスで 盛り上がりました

4月24日、東児童館で「おいでよ児童館」が行われました。この日、集まった新1年生はおよそ40人。2・3年生からは、児童館の説明のほかに、歌やダンスなども披露されました。子どもたち全員でじゃんけんゲームも行われ、館内は終始、盛り上がりをみせていました。



1年生の歓迎会 児童館には 遊びと笑顔がいっぱい

4月25日、南児童館で「1年生の歓迎会」が行われました。仲間入りした新1年生は全部で52人。上級生に児童館での約束事を教わった後には、3年生による大型紙芝居や2・3年生合同によるダンス「なめこのうた」が披露され、館内には満面の笑顔が広がっていました。

あそぼう元気に児童館 楽しい遊びと歌を 教わりました

4月18日、西児童館で行われた「あそぼう元気に児童館」。新1年生は約束事を教わった後、コマや竹馬などのさまざまな遊びを見せてもらったり、絵本を読んでもらったりしました。歌を歌ってもらったときはみんなで大合唱になり、楽しい時間を過ごしていました。



泉農フェア 早朝から長蛇の列 「野菜・草花苗即売会」

4月20日、県立大泉高等学校で「春の泉農フェア」が行われました。今年も早朝から約700人が並び、9,000株用意された苗も午前中には完売するほどの人気ぶり。ほかにも焼きそば販売やPTAによるポップコーンの試食配布も行われ、多くの人で賑わっていました。



町のイベントや
地域のお話を届けます。

広報に掲載された写真はご本人に
プレゼント！
広報情報課(☎63・3111 内線215)
までご連絡ください。



多くの人が集まり 春の一日を満喫しました いずみの杜まつり



4月29日、いずみの杜で春のイベントが行われました。室内では「手打ちラーメン教室」が行われ、10組20人の親子が参加。参加者からは“思っていたよりも大変だけど楽しい”と感想も聞かれ、苦戦しながらもおいしいようなラーメンを完成させました。野外では、公利連バザーや町内中学校の吹奏楽部など12組が参加した「緑の中の音楽祭」が行われ、集まった観客は春の一日を楽しんでいました。



西中学校の吹奏楽部の演奏

健康
レシピ
32

町食生活改善推進員の皆さんから、毎月料理を紹介していただきます。

牛乳入り南禅寺蒸し

体に優しい一品です

牛乳、豆腐、卵と栄養価が高く身近な食材で作る、のどの通りのよい料理です。胃腸に負担をかけすぎないので、年齢を問わず、皆さんに喜んでいただけます。

食生活改善推進員 佐藤ヨキさん(左)、橋本良子さん



【材料（6人分）】

絹ごし豆腐	大2分の1丁
むきえび	12尾
しいたけ	2枚
三つ葉	少々
卵	3個
牛乳	1カップ

A	酒	大さじ1
	だし汁	300CC
	めんつゆ	大さじ1と2分の1
	塩	小さじ2分の1

B	だし汁	120CC
	しょうゆ	大さじ1
	みりん	大さじ1強
	かたくり粉	大さじ1

(大さじ1の水で溶く)

【1人分栄養価】

エネルギー	110kcal
たんぱく質	8.2g
脂質	4.9g
塩分	1.5g

【作り方】

- ① 具は食べやすい大きさに切る
- ② 卵を割りほぐし、牛乳とAを合わせて、こし器などでこす
- ③ 器に豆腐、しいたけ、えび、三つ葉を入れて②を注ぎ、蒸し器を使って強火で2分、後は弱火で10～15分くらい蒸す
- ④ Bを火にかけ、薄くくずあんを作り、蒸し上がった③にかける

表紙の人

竹村文希さん (22区)
書道



「こめはねに気を付けて心を込めて書いています」と話すのは、南小学校4年生の竹村文希さん。全国学生書き初め展覧会の毛筆の部で、各学年で最も優れた作品に贈られる学年優勝杯に輝きました。

書道教室には、幼稚園年長時から毎週月曜日と土曜日に通っています。行書が好きだという竹村さんは、「大きな用紙で練習できる土曜日が特に楽しいです」と語ってくれました。今後の目標について聞くと、「連続で受賞できるようにがんばりたいです」と目を輝かせていました。



この広報紙は、自然保護のため再生紙とベジタブルインキを使用し作成しています。