

「上手に切れる?」「まかせて!」
〜親子手打ちうどん作り教室〜

広報
おおいずみ

2012
5.10
Vol.738

平成23年度 下半期の財政状況をお知らせします

地方自治法第243条の3第1項並びに「大泉町財政状況の公表に関する条例」により、平成23年10月1日から平成24年3月31日までの財政状況を公表します。

【一般会計】

□歳入の状況

歳入では、予算総額12億3600万円に対し、下半期の収入済額は58億1096万円、上半期・下半期の合計では、109億7146万9000円となり、予算総額に占める割合は88.2%となっています。

このうち、町の予算を支える町税収入は、64億8756万2000円で、収入済額に占める割合は59.1%となっています。

□歳出の状況

歳出では、予算総額12億3600万円に対し、下半期の支出済額は5億5119万8000円で、上半期・下半期の合計では、110億5651万7000円となり、予算総額に占める割合は88.9%となり、

町長交際費

町では、公正性と透明性を図り、町民から信頼される「開かれた町政」を推進していくため、町長交際費を公表しています。

町長交際費とは、町長などが町を代表し、外部の団体などとの交際のために支出する費用です。

「祝金」や「見舞金」などがあり、町の円滑な行政運営を図ることを目的に、対外的に要する経費です。

【主な交際費の分類】

- ・祝金：大会や総会、式典、祝賀会などのお祝い支出するもの
 - ・弔事：香典、生花など
 - ・賄費：来客接待・訪問先への手土産
 - ・見舞金：入院見舞いに支出する経費
 - ・協賛金：各種団体の活動への協賛による費用
- ※詳しくは、秘書課（内線232）へ。

平成23年度下半期
（平成23年10月～
平成24年3月）

月	祝金		弔事		賄費		見舞・協賛金など		合計	
	件数	金額	件数	金額	件数	金額	件数	金額	件数	金額
10	6	26,000	0	0	0	0	1	6,000	7	32,000
11	5	27,000	5	26,000	0	0	0	0	10	53,000
12	5	26,000	4	21,000	1	2,500	0	0	10	49,500
1	28	123,000	9	45,500	0	0	1	3,000	38	171,500
2	10	46,000	5	24,000	0	0	0	0	15	70,000
3	2	8,000	6	27,000	1	2,000	0	0	9	37,000
合計	56	256,000	29	143,500	2	4,500	2	9,000	89	413,000

議会交際費

平成23年度下半期

議会が平成23年10月から24年3月の間に支出した、交際費の内訳を公表します。交際費の分類は、町長交際費と同様です。※詳しくは、議会事務局庶務係（内線412）へ。

月	祝金		弔事		見舞・協賛金など		合計	
	件数	金額	件数	金額	件数	金額	件数	金額
10	2	10,000	0	0	1	9,000	3	19,000
11	1	5,000	2	4,000	0	0	3	9,000
12	1	3,000	1	2,000	0	0	2	5,000
1	10	44,000	1	2,000	0	0	11	46,000
2	3	15,000	1	2,000	0	0	4	17,000
3	0	0	3	19,000	0	0	3	19,000
合計	17	77,000	8	29,000	1	9,000	26	115,000

大泉町役場は
☎ 63-3111です



予定された事業は着実に執行されています。
□基金・有価証券および町債の状況
 3月31日現在の町の預金ともいえる基金および有価証券は、24億4573万3000円で、町債(借入金)は、78億928万8000円となっています。
【特別会計】
 町には、6つの特別会計事業があります。
 ・国民健康保険事業
 ・後期高齢者医療事業
 ・介護保険事業
 ・公園墓地事業
 ・下水道事業
 ・水道事業
 それぞれの収入・支出にかかる予算額下半期の状況は、下表のとおりです。
 ※なお、出納整理期間が5月31日までとなっていますので決算額とは異なります。詳しくは、財政課財政係(内線309)および各担当課へ。

水道事業	
・有収水量	5,423,536 m ³
・給水栓数	17,626 栓
・1栓当たり 1か月有収水量	26 m ³

▼収益的収支の状況

収	予算現額	677,100,000 円
	収入済額	684,765,000 円
入	収入割合	101.1 %
支	予算現額	646,383,000 円
	執行済額	611,370,000 円
出	執行割合	94.6 %

▼資本的収支の状況

収	予算現額	17,200,000 円
	収入済額	17,132,000 円
入	収入割合	99.6 %
支	予算現額	453,407,000 円
	執行済額	430,501,000 円
出	執行割合	94.9 %

□企業債(借入金) 949,298,000 円

※資本的収入が資本的支出に不足する額は、損益勘定留保資金などで補填しました。

介護保険事業	
予算現額	1,903,198,000 円
収入済額	1,723,050,000 円
収入割合	90.5 %
支出済額	1,730,033,000 円
支出割合	90.9 %

公園墓地事業	
予算現額	129,270,000 円
収入済額	130,612,000 円
収入割合	101.0 %
支出済額	107,527,000 円
支出割合	83.2 %
□町債(借入金)	0 円

下水道事業	
予算現額	685,796,000 円
収入済額	564,797,000 円
収入割合	82.4 %
支出済額	579,863,000 円
支出割合	84.6 %
□町債(借入金)	3,881,573,000 円

一般会計	
予算現額	12,436,000,000 円
収入済額	10,971,469,000 円
収入割合	88.2 %
支出済額	11,056,517,000 円
支出割合	88.9 %

国民健康保険事業	
予算現額	3,968,524,000 円
収入済額	3,615,988,000 円
収入割合	91.1 %
支出済額	3,282,241,000 円
支出割合	82.7 %

後期高齢者医療事業	
予算現額	255,061,000 円
収入済額	176,251,000 円
収入割合	69.1 %
支出済額	208,715,000 円
支出割合	81.8 %



5月12日は民生委員・児童委員の日です

福祉課

☎55・2631

民生委員・児童委員、主任児童委員は、町の民生委員推薦会によって選ばれ、厚生労働大臣および県知事から委嘱され、皆さんの身近な地域でさまざまな相談・支援活動を行っています。

相談に応じる民生委員・児童委員は町内に53人おり、各地域ごとに担当が決まっています。また、主任児童委員は「西小中学校区」「南小中学校区」「北小中学校区・東小中学校区」ごとに1人ずつの3人がいます。地域の民生委員・児童委員、主任児童委員がわからないときは、福祉課へお問い合わせください。

【民生委員・児童委員の役割】

- 社会調査活動 担当区域内の住民の実態や福祉ニーズを日常的に把握します
- 相談活動 地域住民が抱える問題について、相手の立場にたち親身になって相談にのります
- 情報提供活動 社会福祉の制度やサービスについて、その内容や情報を住

■民生委員・児童委員一覧

区	氏名	電話番号
1区	齊藤直子	☎62-6218
1区	島山繁夫	☎62-3193
1区	久保田保子	☎63-4861
2区	伊東節子	☎62-2041
3区	武安立子	☎62-2171
4区	堀江亜輝子	☎62-3992
5区	齊藤勝美	☎62-4714
6区	對比地トシ子	☎62-3755
7区	齊藤榮子	☎62-2353
8区	小野とし子	☎62-2473
9区	飯田利子	☎62-2568
9区	長島武子	☎62-3404
9区	齊藤末廣	☎63-7143
10区	市川幸子	☎62-3176
11区	岩崎美佐子	☎63-1333
12区	井桁美枝子	☎63-1071
13区	植松育代	☎62-4679
13区	松島礼子	☎61-2246
14区	久保田政子	☎63-2393
14区	森 敏則	☎63-6585
14区	堀本昌子	☎63-8689
15区	森尻義信	☎62-7911
15区	木村登美子	☎63-5837
15区	反町美津江	☎63-4795
16区	平田恭之	☎63-3261
16区	堀越まり子	☎63-6157
17区	坂本勝三	☎63-3940
17区	中村幸子	☎63-4088
17区	木村艶子	☎63-6225

区	氏名	電話番号
18区	内田綾子	☎62-2857
18区	小林泰男	☎62-3481
19区	湯澤都志子	☎62-3763
19区	中村文彦	☎63-1873
19区	湯澤美津子	☎62-3064
20区	襟川光子	☎63-1655
21区	小林潤子	☎63-9864
22区	新井金作	☎63-4478
22区	田沼 薫	☎63-2746
22区	小林ゆき江	☎63-6002
23区	川島銀一	☎63-0509
23区	後藤貞子	☎63-5325
23区	平 艶子	☎63-5473
24区	坂本和子	☎62-2554
25区	高橋克明	☎62-5760
26区	栗原壽美江	☎62-4574
26区	久保田律子	☎62-4379
27区	菅田斌之	☎62-3200
27区	上岡康成	☎62-7531
27区	浅川ゆかり	☎63-7400
28区	新立益代	☎63-0657
29区	池澤房代	☎63-5165
30区	小泉晃代	☎63-0522
30区	下條千代子	☎63-1738

■主任児童委員一覧

地区	氏名	電話番号
南	川島美江子	☎62-8388
北・東	杉本春美	☎63-5426
西	植松かね子	☎62-4031

民に的確に提供します

□連絡通報活動 住民が

個々の福祉ニーズに応じた福祉サービスが受けられるよう、関係行政機関、施設、団体などに連絡し、必要な対応を促すパイプ役を努めます

□調整活動 住民の福祉需

要に対し、適切なサービスの提供が図られるよう

に支援します

□生活支援活動 住民の求

める生活支援活動を自ら行い、支援体制をつくっていきます

□意見具申活動 活動を通

じて得た問題点や改善策についてとりまとめ、必要に応じて民生委員児童委員協議会を通して関係機関などに意見を提起し

ます

【主任児童委員のはたらき】

- ・児童福祉に関する事項を専門的に担当します
 - ・私たちの町にどんな福祉制度や子育て支援サービスがあるか紹介します
 - ・必要なサービスが受けられるよう、関係機関との「つなぎ役」になります
- ※詳しくは、福祉課へ。

町民満足度・意識調査にご協力ください！



町では、町民満足度・意識調査を実施します。

この町民満足度・意識調査は、「第五次大泉町総合計画前期計画（平成23年3月策定）」に掲げた45施策や事業の取り組み状況を町民の皆さんにお知らせし、町民の皆さんが、「町の現状をどのように感じているのか」、「町政について、どう評価をしているのか」を調査するものです。

併せて、町民の皆さんの日常生活での意識や行動を把握する中で、町がこの計画の初年次（平成23年度）を振り返り、町民満足度が高まるよう、不足する点などを今後の事務事業などに反映させるための基礎資料とするものです。

調査票がご自宅に届いた皆さんには、この調査の趣旨をご理解の上、ご協力をお願いします。なお、調査票は5月中旬の発送を予定しています。

【調査について】

□対象 無作為に抽出した町内在住の1,800人（18歳以上の男女各900人）

□調査方法 郵送による配布、返信用封筒で回収

□回答期限 5月31日（休）

※第五次大泉町総合計画は、町ホームページでもご覧いただけます。詳しくは、企画課（内線217）へ。

大泉町役場は
☎ 63-3111です



WHO（世界保健機関）では、5月31日を「世界禁煙デー」として制定しています。また国では、それに続く6月6日までの1週間を「禁煙週間」と定めています。

現在、年間約11万人以上が喫煙関連の病気で死亡しています。

【喫煙の害】

加齢とともに肺の機能が低下しますが、喫煙によりそれがより急速になります。慢性的に気管支に炎症が起き、その結果、息が切れ酸素不足に陥ります。ま

た、肺がんをはじめとする多くのがんを引き起こすことが明らかになってい

ます。さらに、有害物質が血液にのり、全身に広がるため、呼吸器のみならず、心疾患、脳血管疾患、歯周疾患、胃・十二指腸潰瘍、老化の促進など全身に影響を及ぼします。また、妊娠中の喫煙は、流産・早産、低出生体重児などの危険性を高めます。

【周囲の人への害】

たばこを吸わない人でも、家庭や職場などでの受動喫煙によつて、せき・た

ん・息切れなどの呼吸器の症状が出やすくなります。また、肺がん、心筋梗塞、脳卒中の危険性が高まりま

す。また、煙や特有のにおいもあいまって、不快感や迷惑感の原因ともなります。一般的に禁煙直後から体にいい変化が起こります。血圧や脈拍数が正常になり、血流が改善すること、手足の冷えが緩和されま

【禁煙の効果】

す。また、せきやたんなどの不快症状も消失し、食事の味もよく感じられるよう



5月31日は世界禁煙デー／6月6日まで禁煙週間

健康づくり課

☎ 62・21121

平成24年度税制改正に伴う土地の負担調整措置の一部見直し

税務課

内線 158

平成24年度の地方税法改正により、固定資産税(土地)の税額算出に用いられている負担調整措置が一部見直しとなりました。

【地方税法改正の内容】

・固定資産税(土地)に適用されている「住宅用地に係る据置特例」が、平成26年度から廃止となります

・平成25年度までは、税額が急激に上昇しないよう、経過措置として「据置特例」が、次のように一部継続されます

①負担水準が90%以上(従



前は80%以上)の土地については、前年度の課税標準額を据え置きます

②負担水準が90%未満(従前は80%未満)の土地については、前年度の課税標準額に本則課税標準額に5%を加えた額を課税標準額とします

※詳しくは、税務課資産税係へ。

❓ 負担調整措置と負担水準

【負担調整措置とは】

固定資産税はそれぞれの土地の評価額に応じた課税標準額によって決まります。

平成6年度に宅地の評価額を適正な時価(地価公示)の7割を目途にすることを決めたことにより、評価額と課税標準額の均衡が崩れ離れてしまいました。この均衡を短い期間で直すことは納税者の大きな負担になることから、期間をかけて調整することになっています。

その方法として、今年度の評価額と前年度の課税標準額を比較した割合の負担水準を出して、その負担水準に応じて今年度の課税標準額を決めるという方法がとられています。

【負担水準とは】

個々の土地の課税標準額が評価額に対してどの程度まで達しているかを示すものです。

平成25年4月採用予定

町職員採用試験

総務課

内線 225

町では、平成25年4月採用予定の職員採用試験を次のとおり行います。

短大・高校卒業者(見込みの人を含む)の採用試験については、7月に広報おおいずみなどでお知らせします。

□採用予定職員

- ・一般事務職員(大学卒)：若干名
- ・土木建築電機技術職員(大学卒)：若干名
- ・保育士職員：若干名
- 受験資格
- ・日本国籍を有し、地方公

務員法の欠格条項に該当しない人

・一般事務職員および土木建築電機技術職員については、昭和59年4月2日以降に生まれた人で、大学卒業または平成25年3月までに卒業見込みの人

・保育士職員については、昭和59年4月2日以降に

生まれた人で、保育士の資格を有している人、または平成25年3月までに取得見込みの人

※なお、一般事務職員については、身体障害者手帳の

入門・初級レベル ポルトガル語講座 受講生募集

大泉国際交流協会では、これからポルトガル語を習いたい人を対象とした、入門・初級レベルのポルトガル語講座を開催します。

□日時 5月29日～7月31日(毎週火曜日・全10回) 午前10時30分～正午

□場所 町公民館第1講座室(吉田2465)

□対象 どなたでも参加できます(ただし、大泉町在住・在勤の人優先)

□定員 10人(定員になりしだい締め切り)

□申込方法 国際協働課、または大泉国際交流協会(多文化共生コミュニティセンター内)へ直接、または電話で申し込む

□費用 3,000円(テキスト代を含む)

※詳しくは、国際協働課(内線212)、または大泉国際交流協会(☎62・6066)へ。



大泉町役場は
☎63-3111です

- ・ 交付を受け、次の要件も満たす人は受験できます。
- ・ 活字印刷文による出題および口述による面接試験などに対応できる人
- ・ 介助者なしに一般事務職員として職務が遂行できる人
- 試験内容
 - ・ 第1次試験
 - ① 一般事務職員および土木建築電機技術職員：教養試験(大学卒業程度)、適性試験
 - ② 保育士職員：保育士専門試験、適性試験
 - ・ 第2次試験(第1次試験合格者)：作文試験、



- 口述(面接・討論)試験など
- ・ 第3次試験(第2次試験合格者)：面接試験

外国人住民の 住民基本台帳制度が 始まります!

【仮住民票を5月下旬に発送します】

7月9日(月)をもって現行の外国人登録法が廃止され、中長期在留者・特別永住者の外国人住民は日本人と同様に住民基本台帳に記載されます。記載されることにより、外国人住民にも住民票が発行されます。

この新制度への円滑な移行を図るために外国人住民に仮住民票を作成して、本人に5月下旬に通知します。

もし受け取った仮住民票の記載が事実と異なる場合は、外国人登録法に基づいた変更申請などの所定の手続きを住民課で行ってください。在留資格・在留期間・氏名の変更などは、住民票の作成に関わる重要な事項のため、変更申請漏れがないようご注意ください。※7月9日(月)に仮住民票から住民票に移行します。詳細は、総務省ホームページ、または法務省ホームページをご覧ください。詳しくは、住民課(内線124)へ。

- 試験日および場所
 - ・ 第1次試験：7月22日(日) 大泉町役場
 - ・ 第2次試験：9月上旬(詳細については、第1次試験合格者に通知します)
 - ・ 第3次試験：10月上旬(詳細については、第2次試験合格者に通知します)
- 合格者の発表
 - ・ 第1次試験：8月中旬
 - ・ 第2次試験：9月中旬または下旬
 - ・ 第3次試験：10月中旬または下旬
- 採用 合格者は、採用候補者名簿に登録し、その中から採用者を決定するところによる
- 給与 給与条例に定める
- 申込用紙の請求および申込先 総務課人事係(ホームページの電子申請もご利用いただけます。利用される場合は、注意事項をよくご確認ください)
- 受付期間 5月10日(休)～6月21日(木) 午前8時30分～午後5時15分(ただし、土・日曜日を除く。期限内に必着のこと)

- 採用 合格者は、採用候補者名簿に登録し、その中から採用者を決定するところによる
- 給与 給与条例に定める
- 申込用紙の請求および申込先 総務課人事係(ホームページの電子申請もご利用いただけます。利用される場合は、注意事項をよくご確認ください)
- 受付期間 5月10日(休)～6月21日(木) 午前8時30分～午後5時15分(ただし、土・日曜日を除く。期限内に必着のこと)
- ※詳しくは、総務課人事係へ。

各種生涯学習講座の受講生を募集します

町公民館内学級事務局

【高齢者教室（通年講座）】

□ 期日 火・水曜日（全9回）

□ 内容

- ・「講談」一龍齋貞心さん
- 『生活（くらし）の中の江戸文化』
- ・「わたらせ渓谷鐵道の魅力」くふるさと再発見

わ鐵沿線の楽しみ方など

【就学前家庭教育学級（通年講座）】

□ 期日 木曜日（全6回）
午前10時～正午

□ 内容

- ・「心を育てる家庭教育」手をかけ・目をかけ・心をかける子育て
- ・「エコ・ラッピング」ラッピングで楽しむクリスマス など

※託児（6か月児以上）があります。

【働く親の学級（専門講座）】

□ 期日 6月30日（土） 午前10時～正午

□ 内容 「絵本づくり教室」世界に1冊だけの絵本をつくろう

※託児（6か月児以上）があります。

【成人教養講座（専門講座）】

□ 期日 6月25日（月）、7月2日（月）・9日（月） 午前10時～正午

□ 内容 「平家物語の世界」

- ・第1回：平家物語の作者と成立
- ・第2回：平 清盛の人物像
- ・第3回：平家物語の女性哀話

【共通事項】

□ 申込方法 町公民館ロビーにある特設受付へ直接、または町公民館内学級事務局へ電話で申し込む（電話は月～金曜日 午前9時～午後5時に受付）

□ 必要事項 受講希望講座名、氏名（ふりがな）、住所、電話番号（なお、「就学前家庭教育学級」と「高齢者教室」は関係機関・団体を通して申し込むこともできます）

□ 費用 無料

※申込期間など各学級の詳細は、町内各公共施設にあるチラシや町ホームページをご覧ください。詳しくは、町公民館内学級事務局（☎62・2542）へ。



浄化槽を適正に維持管理していますか

環境課

内線 132

あなたが使用している浄化槽から出る放流水はきれいですか。

浄化槽の保守点検や清掃

が定められた基準に従っていない場合、県知事からの改善措置や使用停止命令に違反すると、6か月以下の

懲役または100万円以下の罰金といった罰則が浄化槽法で規定されています。浄化槽の定期的な維持管

理をお願いします。

【保守点検について】

県に登録された保守点検業者と契約して4か月に1

がん検診推進事業

無料クーポン券と がん検診手帳の配付



■大腸がん・乳がん・子宮頸がん検診が無料で受けられます

国の施策により、がん検診の受診率向上を図るため、特定の年齢の人を対象に「大腸がん検診・乳がん検診・子宮頸がん検診無料クーポン券」と「がん検診手帳」を配付します。町でも対象者には、5月中旬に通知を発送します。

クーポン券を利用すると、町が実施するがん検診を無料で受けることができます。なお、会社での検診や人間ドックなど、町が実施する以外の検診では、クーポン券は利用できません。

対象の人は、この機会に、ぜひがん検診を受けてください。

【「がん検診無料クーポン券」など配布対象】

□対象 平成24年4月20日時点で大泉町に住所を有し、平成24年4月1日現在で次の年齢に該当する人

- ・大腸がん検診…40・45・50・55・60歳の男女
- ・乳がん検診…40・45・50・55・60歳の女性
- ・子宮頸がん検診…20・25・30・35・40歳の女性

□注意事項 転入前の市町村のクーポン券をお持ちの人は、大泉町のものと交換が必要です

【大腸がん検診・乳がん検診・子宮頸がん検診】

□日時・場所など 広報おおいずみ2月25日号、または町ホームページをご覧ください

□申込方法 健康づくり課へ直接、または電話で申し込む

※詳細は、個別に郵送された「がん検診お知らせ通知」をご覧ください。詳しくは、健康づくり課（☎62・2121）へ。

大泉町役場は
☎63-3111です



回以上実施します。
保守点検では、浄化槽の機能が正しく働いているかを点検し、汚でのいのかを確認し、汚でのい引き抜きや清掃時期の判定、消毒剤の補充を行います。

【清掃について】
市町村の許可を受けた清掃業者に依頼して年1回（全ばつ気型浄化槽は年2回）実施します。
浄化槽には、流れ込んだ汚水により、必ず汚でのいなどの固まりが生じます。これらがたまりすぎると浄化槽の機能に支障をきたし、処理が不十分になった

り、悪臭の原因になったりします。そこで浄化槽の清掃では、汚でのいを槽外へ引き抜き、付属装置や機械類の洗浄を行います。

【法定検査について】
（財）県環境検査事業団または保守点検業者に依頼して実施します。
浄化槽法により、法定検査と呼ばれる水質に関する検査を受けなければなりません。
検査には2種類あり、浄化槽を使い始めて3か月を経過した日から5か月以内に行う設置後などの水質検査（7条検査）と、その後、

毎年1回定期的に行う定期検査（11条検査）があります。
これらの検査は、浄化槽が適正に維持管理され、本来の機能が十分に発揮されているかどうかを確認する大変重要な検査ですので、必ず受けてください。

【問い合わせ先】
□浄化槽管理の全般について
県東部環境事務所
所廃棄物係
☎31・2517



□浄化槽の法定検査について
（財）県環境検査事業団
☎027・237・5111
※詳しくは、環境課へ。

くらしの Information Oizumi 情報報



振り込め詐欺に注意!

県警察本部安全安心推進課

振り込め詐欺は、被害者の心理を巧みに突き、手口を変えながら繰り返し発生しています。「自分だけは被害に遭わない」という思い込みを捨て、次のような不審な電話や訪問などを受けたら、最寄りの警察署へ相談してください。

□特に注意する手口

- ・息子など親族を装う…「携帯電話を落とした」「携帯電話が壊れた」などと連絡し、新しい電話番号を告げ、翌

日、金銭関係などのトラブルで「金が必要になった」と泣きつき、現金を振り込ませたり、自宅を訪問して現金をだまし取ったりする・警察官や金融庁などの職員を装う…「口座から現金が引き出されている」「キャッシュカードを更新する必要があるので連絡した後、自宅を訪問し、暗証番号を聞き出してカードをだまし取る

□注意すること

- ・携帯電話の番号が変わった「などは詐欺の決まり文句です。むやみに信用しないください」
- ・個人情報記載された名簿などを悪用し、実際の氏名や職業をかたる場合があるので、親族しか知らない合言葉を決めておきましょう

※詳しくは、県警察本部安全

東日本大震災 関連情報

【町内の放射線量の定点測定】

町では、町内の公共施設などにおいて屋外の空間放射線量の測定を実施し、測定の結果は、地上高さ1m地点の基準値「0.23マイクロSv/時」を下回っています。

□測定日 4月5日～13日

□測定場所 町内公共施設など45地点(地上高さ1m地点)

□測定値

・最大値…0.111マイクロSv/時

・最小値…0.060マイクロSv/時

※詳細は、町ホームページをご覧ください。

【水道水の安全性】

4月6日、20日に町内2か所の浄配水場と、4月27日に東部地域水道事務所(千代田町)で放射性物質の検査を行った結果、それぞれ放射性物質は検出されず、飲用に支障がないことが確認されています。

【被災者への支援(4月27日現在)】

□義援金総額 1,571万6,402円

安心推進課(☎027・224・5454)へ。

国民年金保険料は期限までに納付を

太田年金事務所

平成24年度の国民年金保険料は、月額1万4980円です。納付期限は、納付対象月の翌末日(翌月末日が休日の場合は翌営業日)です。

十分な所得があるにもかかわらず、長期にわたり保険料を納めなかった場合、国民年金法の規定により、国税徴収法の例による滞納処分(財産差押え)の対象となります。

保険料は納付期限までに忘れずに納めましょう。

□座振替の指定日を納付期限

より1か月早めることにより、保険料が1か月当たり50円割引になります。納め忘れの心配ありませんので、ぜひご利用ください。

※詳しくは、太田年金事務所(☎49・3712)へ。

初山祭り

荻原秀夫さん

生後1年以内の子どもの額に朱の印を押し、無病息災をお祈りする「初山祭り」を行います。

□日時 6月1日(金) 午前5時～午後5時30分

□場所 鹿島浅間神社(富士2の23の11)

※「初穂料」(お祓いなどの料金)が別途必要です。詳しくは、荻原秀夫さん(☎62・3276)へ。

わんぱく相撲 おおらか場所



(社)おおらか青年会議所では、国技である相撲を通じて、子どもたちの心身の鍛錬や健康の増進を図りながら、勝つことの喜び、負けることの悔しさ、敗者への思いやりの心を学び、心豊かな子どもに育つことを目的として「わんぱく相撲」を開催します。

□日時 6月3日(日) 午前9時～午後2時

今月の納期

- 納期限 5月31日(木)
- 今月の納期
 - ・固定資産税 1期
 - ・軽自動車税 1期

時間外窓口

【延長窓口】

- ・5月16日、23日、30日および6月6日の水曜日 午後7時15分まで
- 開設課 住民課・収納課

【土曜窓口】

- ・5月12日、19日、26日および6月2日、9日の土曜日 午前8時30分～午後5時15分
- 開設課 住民課・収納課・水道課
- ※内容によっては受付ができないこともありますので、事前にご確認ください。詳しくは、各担当課へ。

町の人口と世帯

	4月15日現在の数	前月対比
人口	41,073 人 (6,309 人)	+93 (+21)
男	21,221 人 (3,333 人)	+104 (+16)
女	19,852 人 (2,976 人)	-11 (+5)
世帯数	17,657世帯 (3,183世帯)	+114 (+12)
出生	9人	死亡 11人

()内は外国人登録者・世帯数

先月の119番

	4月分	平成24年累計
△火災発生	3(2)件	6(3)件 ()内は建物火災
△損害額	調査中	調査中
△救急出動	112件	418件
●交通事故	8件	54件
●急病	77件	287件
●その他	27件	77件

- ・火災の問い合わせ ☎0180・992・666
- ・病院の照会 ☎45・7799
- ・大泉消防署 ☎62・3119
- ・太田市消防本部 ☎33・0119



利根川新橋を架ける市民の会では、「市民の会総会」と「新橋建設促進大会」を開催します。

□日時 5月20日(日) 午後1時30分～

□場所 千代田町民プラザ大ホール(千代田町赤岩1701の1)

利根川新橋を架ける市民の会総会・建設促進大会
利根川新橋を架ける市民の会
福田さん

□対象 どなたでも参加できます

□費用 無料

※希望者は、当日、直接会場へお越しください。詳しくは、利根川新橋を架ける市民の会福田さん(☎86・2183)へ。

県立館林美術館企画展示
県立館林美術館

【二館林ジャンクション】中央
関東の現代美術展

□期間 7月1日(日)まで 午前9時30分～午後5時(入場は午後4時30分まで)

□休館日 毎週月曜日

□場所 県立館林美術館(館林市日町2003)

□内容 館林とその近隣地域に制作の拠点を置く現代美

術家16人を取り上げ、絵画や立体など多彩な表現を紹介します

□観覧料 一般600円、大・学・高校生300円、中学生以下・障害者手帳などをお持ちの人とその介護者1人は無料

※詳しくは、県立館林美術館(☎72・8188)へ。

フッ素塗布・歯科相談
社)館林邑楽歯科医師会

社)館林邑楽歯科医師会と町教育委員会などは、「歯の衛生週間」にちなんで、フッ素塗布・歯科相談を実施します。

□日時 6月3日(日) 午前9時～正午受付終了

□場所 館林邑楽歯科保健医療センター(館林市苗木町2622の1 ☎73・8818)

□内容

- ・フッ素塗布
- ・歯科相談(むし歯・歯周病・入れ歯などについて)
- ・顕微鏡による□の中の細菌の観察
- ・かむ力の検査
- ・□腔衛生グッズのプレゼン(数量限定)

□対象 どなたでも参加できます(フッ素塗布は4歳くらいから大人までが対象)

□費用 無料

※希望者は、当日、直接会場へお越しください。詳しくは、社)館林邑楽歯科医師会(☎73・8818)へ。

□場所 志部公園相撲場(西小泉5の6)

□対象 大泉町、邑楽町、千代田町の小学校に在学する1年生～6年生(男女)

□申込方法 各小学校にて配布される募集用紙に必要事項を記入の上 FAX(62・8660)、Eメール(ora-kenz@hotmail.co.jp)、または町公民館・町立図書館・町民体育館・文化むらへ直接持参し、申し込む

□申込期限 5月29日(火)

※詳しくは、社)おおらか青年会議所事務局(☎62・8660)へ。



群馬県産木材 見学バスツアー

桐生森林事務所

館林木材協会、桐生森林事務所では、群馬県産木材や木造住宅への理解を深めてもらうため、木材の生産現場を巡るバスツアーを開催します。

□日時 5月27日(日) 午前7時50分集合、午後6時解散予定

□集合場所 邑楽町役場駐車場
□見学先 富岡市、下仁田町の森林と製材工場(予定)

□対象 館林市、邑楽郡在住の人

□定員 45人(定員になりしだい締め切り)

□申込方法 代表者の名前、住所、大人子どもの人数、連絡先(携帯電話番号)を明記し、桐生森林事務所へ

FAX (0277・54・5132)、またはEメール(kudo-ya@pref.gunma.lg.jp)で申し込む

□費用 大人1000円、小学生以下の子ども500円

(昼食・傷害保険料)
※運動靴と動きやすい服装で両ガッパを()持参ください。
詳しくは、桐生森林事務所(☎0277・52・7373)へ。

ボーイスカウト 大泉第5団 団員

ボーイスカウト団委員長
高桑幸望さん

ボーイスカウト大泉第5団では、団員を募集しています。
□対象 小学1年生以上の男女児童

□活動時間 毎月2〜3回(主に日曜日の午前中2時間)

□活動場所 町公民館(吉田2465)ほか

※詳しくは、ボーイスカウト団委員長 高桑幸望さん(☎62・5580)へ。



教室・講座

日曜緑化講座

県緑化センター

□日時 6月3日(日) 午前10時〜正午

□場所 県緑化センター(邑楽町中野3924の1)
□テーマ 「初夏にやっつけてきたい庭木の剪定」
□講師 熊倉 弘氏(樹木医)

□定員 60人(定員になりしだい締め切り)

□申込方法 県緑化センターへ電話で申し込む

□申込開始日時 5月21日(月) 午前8時30分〜
□費用 無料
※詳しくは、県緑化センター(☎88・7188)へ。

おもしろ科学教室

生涯学習課

町教育委員会では、おもしろ科学教室「シャープペンシル電話をつくって会話をしよう」の参加者を募集します。

□日時 6月2日(土) 午前10時〜

□場所 文化むら展示ホール棟1階第2研修室(朝日5の24の1)

□内容 シャープペンシルの芯や紙コップを使って簡単な電話を作り、音の振動を電気の信号に置き換えるしくみについて学びます

□対象 小・中学生(小学3年生以下は保護者同伴)

□定員 30人(定員になりしだい締め切り)

□申込方法 参加費を添えて

生涯学習課へ直接申し込む
□申込期間 5月15日(火)〜25日(金)(ただし、土・日曜日を除く)
□費用 300円(材料費など)
※詳しくは、生涯学習課(内線3006)へ。

精神保健福祉 「家族教室(統合失調症)」

館林保健福祉事務所

統合失調症の病気や、福祉制度、家族の対応などについて、いっしょに学んでみませんか。

□日時 6月6日(水)・15日(金)・19日(火) 午後1時30分〜4時

□場所 館林保健福祉事務所大会議室(館林市大街道1の2の25)

□内容 統合失調症の基礎知識、福祉制度について、家族の対応についてなど

□対象 館林市・邑楽郡内の統合失調症患者の家族など

□定員 約30人

□申込方法 館林保健福祉事務所保健係へ電話、またはFAX(72・4628)で申し込む

□申込期限 5月31日(木)
□費用 無料
※詳しくは、館林保健福祉事務所(☎72・3230)へ。

税務職員募集

国税庁では、税のスペシャリストとして、国税に関する調査・徴収などの事務を行う職員を募集します。

□試験の程度 高等学校卒業程度

□受験資格 平成24年4月1日現在、高校または中等教育学校を卒業した日の翌日から起算して3年を経過していない人および平成25年3月までに高校または中等教育学校卒業見込みの人、またはこれに準ずると人事院が認める人

□申込方法 インターネットでも人事院ホームページ(試験情報・採用情報サイト <http://www.jinji.shiken.go.jp/jken.html>)にアクセスし、説明に従って入力し、申し込む

□申込期間 6月26日(火) 午前9時〜7月5日(木)(受信有効)

□試験日・内容
・第1次試験: 9月9日(日) 基礎能力試験、適性試験および作文

□試験日・内容
・第1次試験: 9月9日(日) 基礎能力試験、適性試験および作文

文 学 散 歩

図書館

図書館では、作者ゆかりの場所を訪ね、読書にいつそう親しんでいただくため「文学散歩」を実施します。

- 日時 6月13日(水) 午前8時30分出発、午後5時着予定
- 集合場所 図書館正面玄関前(中央3の11の21)
- 見学先 吉川英治記念館(東京都青梅市)、玉堂美術館(東京都青梅市)ほか
- 対象 読書活動に興味のある成人
- 定員 25人(定員になりしだい締め切り)
- 申込方法 費用を添えて、図書館へ直接申し込む(電話での申し込みは不可)

定例相談

お気軽にご相談ください。



町民相談

- 日時 月～金曜日(祝日を除く) 午前8時30分～午後5時15分
 - 場所 町民相談室(役場内)
 - 内容 行政に対する苦情や要望、日常生活上の悩みごとなど
- ※詳しくは、町民相談室(内線130)へ。

法律相談

- 日時 5月24日(木)・6月14日(木) 午前10時30分～午後3時30分
 - 場所 町民相談室(役場内)
 - 担当 顧問弁護士
- ※相談希望の人は、予約が必要なため、あらかじめ町民相談室(内線130)へ。

人権・行政相談

- 日時 6月1日(金) 午前10時～午後3時
 - 場所 町公民館(吉田2465)
 - 担当 人権擁護委員、行政相談委員
- ※相談希望の人は、予約が必要なため、あらかじめ町民相談室(内線130)へ。

教育相談

- 日時 月～金曜日 午前10時～午後4時
 - 場所 教育研究所(城之内4-2-1)
 - 担当 教育相談員
 - 内容 非行、いじめ、不登校など教育に関する悩みごと
 - 対象 小学生、中学生、保護者ほか
- ※詳しくは、教育研究所(☎63・8626)へ。

親と子の電話相談

- 日時 月～金曜日 午後2時～5時
 - 担当 相談経験豊かな先生
 - 内容 学校での悩みごとなど
- ※フリーダイヤル(☎0120・001305)へ。

費用無料。秘密は厳守します。詳しくは、各問い合わせ先へ。



人権問題特設相談

前橋地方法律局人権擁護課
前橋地方法律局および県人権擁護委員連合会では、人権

- 申込開始日時 5月22日(火) 午前9時～
 - 費用 3000円(見学科金)
- ※当日は、スニーカーなどの歩きやすい服装でお越しください。詳しくは、図書館(☎63・6399)へ。

【特設相談】

- 日時 6月1日(金) 午前10時～午後3時
 - 場所 町公民館(吉田2465)
 - 対象 子どもに関すること、家庭内や近所のもめごとなど、人権問題で悩んでいる人
 - 費用 無料
- 【電話相談】
特設相談所へお越しにならない人については、前橋地方法律局および各支局で電話相談も受け付けています。
- 電話番号 ☎0570・003・110(全国共通人権相談ダイヤル)

擁護委員法が施行された日を記念して、「人権擁護委員の日」特設人権相談所を開設します。



※秘密は厳守します。詳しくは、前橋地方法律局人権擁護課(☎027・221・4466)へ。



- 南小学校へ
・長野大原作 絵画「花苧浦」
木本洋子
- 財政調整基金
・3万円
宮永孝雄

- ・第2次試験：10月18日(木)～25日(木)のいずれか1日(第1次試験合格通知書で指定する日)
- 人物試験・身体検査
- 合格発表
・第1次試験：10月11日(木)
- ・第2次試験：11月20日(火)
- 採用予定日 平成25年4月1日(月)
- ※インターネット申し込みについて詳しくは、人事院人材局試験課(☎03・3581・5311)へ。税務職員については詳しくは、関東信越国税局人事第二課試験係(☎048・600・3111)へ。



▲小野田絢美 (17区)



▲P・N はなげ侍



▲P・N みー



イラストは黒で描いてね!

健康の鍵

健康づくり課のスタッフが、健康についての鍵をご紹介します。

【今月の鍵】 かかりつけ医

自分の健康管理は自分で行うことが基本ですが、ひとりで解決できないときや、ちょっとした病気でも気軽に相談できる医師がいれば安心です。体調が思わしくないときだけでなく、日頃の生活のリズムなどを考慮して健康づくりの面からもアドバイスをしてくれる、そんな身近な医師が「かかりつけ医」です。今かかっている病気や何の薬を飲んでいるかなど、ふだんから「かかりつけ医」に相談していれば、いざいざのときに適切な判断をくだし、適切な治療をしてくれます。町や会社などで受けた健康診査や、別の

【**かかりつけ医**をもちましょう】

施設で受けた人間ドックの結果を、「かかりつけ医」にみせて相談すると、適切な指導もしてもらえます。

【**医者にかかるときの心得**】

どんな名医であっても、患者自身が治そうとしなければ治る病気も治せません。まず、病気を治す主役は自分だという意識をもつことが大切です。そして、自分の症状を伝え、医師の説明をしっかりと聞き、わからないことや不安に思うことは、そのまま放っておかず、医師に相談しましょう。

【**受診時に医者伝えるポイント**】

受診時には、自分の症状として①～⑥はきちんと伝え、

- 聞きたいことは確認をすることが大切です。
- 医者伝えること**
- ①何に困って医者に来たか
 - ②その症状はいつからあるのか
 - ③体のどこにその症状があるのか
 - ④その症状の頻度・程度・性状は
 - ⑤症状の出現のきっかけは何か
 - ⑥他に困っている症状はないか
- 【**初めての医者にかかる場合**】
- 初めての医者にかかる場合には、既往歴、家族歴、喫煙・飲酒の生活習慣などの項目について、聞かれたら答えられるように、準備しておきましょう。
- (健康づくり課・久保田松江)

エッセイ

心豊かに 町長の日記から

～3月31日～

町発足55周年記念式典

桜の開花が間近な花曇りのもと、中学生の奏でるブラスバンドの心地よい響きに導かれ、多くの来賓と約400名のご臨席を仰ぎ、節目の式典が盛大に挙行された。

長年に亘り町の発展にご尽力された42名の方々を自治功労者として表彰させて頂いた。本当にご苦労さまでした。

足利工業大学副学長・蟹江好弘教授による記念講演では、歴史とは各時代の人々の営みの積み重ねによるものであること、ひと・もの・ことにより社会が動くこと、人口減少時代と昨年の東日本大震災の経験による生き方の見直し、即ち、スローライフを楽しめ、安全で健康で長生きできる町づくりが望まれる旨のお話があった。

限りある命の個人は、社会という組織の1個の細胞である。調和のとれた明るい社会のしくみ作りをするには、更に勇氣と智恵と汗を結集する必要がある。

人の世に 咲き乱れ尚 互慈優語
(ひとのよに さきみだれなお ごじゅうご)

蟹江好弘先生による
記念講演





地震対策はお済みですか

かしこい消費者の手引き

町消費生活相談員が、さまざまな事例を元に、かしこい消費生活を送るワンポイントをご紹介します。

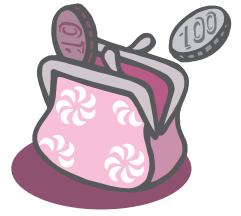

【第26回】薄型テレビの地震対策

町消費生活センター ☎ 63・3511

特に、転倒したときの危険性が高い大型テレビは、確実に転倒防止対策を実施しましょう。また、テレビの設置を販売店に依頼する場合、転倒防止対策についても相談しましょう。

【アドバイス】一定の効果がありません。落下を軽減することができ、一定の効果がありません。

【効果を検証】「バンドなどでテレビ台に固定」「ワイヤーなどで壁や柱に固定」「粘着マット」のいずれかの転倒防止対策を行うと、テレビの転倒や落下を軽減することができ、一定の効果がありません。

その結果、「転倒防止対策を実施している」との回答は約3割、「転倒防止対策を知らない」「実施していない」という回答を合わせると約7割でした。また、「必要性を感じながら実施していない」という回答もありました。

【アンケート調査と結果】国民生活センターでは、一般消費者20000人に、薄型テレビの転倒防止対策の実態調査のため、アンケートを行いました。その結果、「転倒防止対策を実施している」との回答は約3割、「転倒防止対策を知らない」「実施していない」という回答を合わせると約7割でした。また、「必要性を感じながら実施していない」という回答もありました。



鏡石町派遣日記

1か月目

4月から1年間、災害派遣として福島県鏡石町で勤務している大泉町職員が、現地のさまざまをレポートします。

▶ 福島県鏡石町ホームページ <http://www.town.kagamiishi.fukushima.jp/>

税務部門の職員として災害派遣され、4月から勤務することになった鏡石町。福島県の内陸部に位置していますが、猪苗代の南東、郡山市と白河市の中間あたりといえはわかりやすいでしょうか。JRの駅やスマートインターチェンジがあり、交通の便がよく、自然環境が豊かなところですよ。

昨年の東日本大震災の被害ということ、テレビで放映された映像などから、津波によるものをイメージされる人が多いと思いますが、鏡石町は当日震度6強を観測し、揺れによる直接的な被害が大きかったそうで、住宅が半壊・全壊したことにより、現在も仮設住宅での生活を余儀なくされている人も数多くいます。また、震災直後に比べると、だいぶ復旧が進んでいるものの、町を歩いてみると、場所によってはアスファルトの道路が歪んでいたり、マンホールが浮上していたりするなど、震災の爪痕を確認することができます。

さて、4月の第1週に少し大きめの地震や春雷に見舞われるなか新生活がスタートしまし

たが、毎朝ウグイスの鳴き声を聞きながら部屋を出て、役場に向かいます。まれに、しばらく耳にすることがなかったコジユケイ(?)の鳴き声も聞けるので、ちょっと懐かしい気分になったりもします。

そして大泉町から遅れること約2週間、4月20日頃だったでしょうか。こちらでもようやく桜が咲き始めました。やはり、春といえば桜、どこで見ても、その美しさは変わりませんね。ただ、この桜の開花の時間差を考えると、改めて大泉町との物理的な距離を実感し、原発事故のため、故郷の自宅に帰れず避難生活を続けている皆さんの気持ちが、ほんの少しですが、わかったような気がします。



鏡石町役場と桜

私の ひとこと

皆さんからのご意見・ご質問
お待ちしております

〒370-0595
大泉町役場
広報情報課 宛

TEL 63・3111 FAX 63・3921
メール kouhou@town.oizumi.gunma.jp

☒ 花を見てリフレッシュ
藤の花が美しい時期。花を見に出かけ、リフレッシュしてきます。美しい花々に癒やされ、心をより強く美しく立て直す連休です。

匿名希望

「大型連休の思い出」を教えてください！
4月10日号の広報クイズ☆「大型連休の思い出」に寄せられた回答の中からご紹介します。

☒ こいのぼり祭り

子ども（息子二人）を連れて、毎年、神流町（旧万場町）のこいのぼり祭りに行き、こい焼き（たい焼きの型で焼くお好み焼き）を食べたり、石にこいの絵を

☒ どこへ行ってき...

どこへ行ってきても車に乗っている時間がやたらに長く「車に乗っている」。これか思い出しません。日本人は車が好きですね。
根岸あみさん（30区）

☒ 唯一のお出かけ

夫は仕事で忙しく旅行にも行けないので、唯一のお出かけといったら、GWに夫の両親と行く、日帰り温泉です。

匿名希望

☒ 歩け歩け大会

日本の海水浴場100選の一つだった我が故郷・岩

☒ 楽しいイベント

家族で江ノ島に行ったり、バーベキューをしたりと、大型連休は毎年楽しいイベントがいっぱいですが今年は何にをするのかなあ？

P・N・T・S

応募お待ちしております！

☒ 書カードが20人に当たる！

問題をよく読み、3つの答えの中から正しいものを選び、はがきに書いてお送りください。全問正解者の中から抽選で20人に500円の図書カードをプレゼントします。

今月の問題 (ヒント)

- ① 〇半期の財政状況をお知らせします (2ページ)
A上 B下 C四
- ② 5月31日は世界〇〇デー (5ページ)
A禁酒 B禁止 C禁煙
- ③ 〇〇〇を適正に管理していますか (8ページ)
A貯水槽 B洗濯槽 C浄化槽
- ④ 〇〇〇派遣日記 (15ページ)
A鏡石町 B石川町 C三春町
- ⑤ 春風に吹かれながら〇〇を楽しむ (19ページ)
A絵画 B音楽 C運動

☆「健康のために心がけていること」を教えてください(お答えの中から、広報おおいずみに掲載させていただきます)。

☐ 応募方法 はがきに答え(例、①—A)、住所、行政区、氏名、年齢、電話番号と町政などに関するご意見ご要望がありましたら、書き添えてお送りください(匿名を希望される人は「匿名希望」と明記してください)。楽しい情報や文芸、イラスト、各種作品も大歓迎！
※応募は、1人1枚でお願いします。

☐ あて先 〒370-0595
大泉町役場 広報情報課
「広報クイズ」係

イラストは
黒で書いてね！



☐ 締め切り 5月27日(27日の消印有効)

☐ 4月号の正解 ①—A ②—B
③—B ④—C ⑤—A

☐ 応募総数 68通で正解は61通でした

☐ 当選者 (敬称略)

渡辺美子(3区)、太田恵利(6区)、角田瑠名(9区) 金井昭二(9区)、加藤剛(13区)、瀬川信悟(15区) 安藤香織(15区)、石川光子(17区)、弦巻知子(17区) 金井文子(18区)、田沼栞(19区)、松澤八千代(20区) 小林一夫(21区)、福島那津美(22区)、大野文子(22区) 河鱈輝子(22区)、川島源一(23区)、以後久留美(27区) 根本かおり(28区)、根岸あみ(30区)

※当選者には、図書カードを郵送します。
住所と氏名を忘れずにお書きください。



あら い そう いちろう
新井壮市郎さん (11歳)

好きなことは

新しいことを覚えられるので、勉強が好きです。家では、ゲームをすることが好きです。

自分の性格

おっちょこちょいなところもありますが、負けず嫌いで、明るいと思います。

夢に
む、かっ
て
MY DREAM

町内の学校に在籍する、夢に向かってがんばっている人をご紹介します。

医者になつて
身近な人を治したい

学校・学年は？
南小学校の6年生です。

学校生活は？

音楽が好きで、5年生から学校のマーチングクラブに所属しています。大太鼓を担当しています。4月からは、クラブに入ってきた新入生に、シンバルや中太鼓などのいろいろな楽器を教えることが多いです。練習はとても大変ですが、人前で発表するのは好きなので、7月の校内発表に向けて練習をがんばります。

将来の夢は？

おばあちゃんにすすめられたことがきっかけで、小学校に入る前から、将来の夢は医者になることです。この夢をかなえるために、とにかく勉強をがんばろうと思っています。最近、学校の休み時間も辞書を引いて、勉強するようにしています。もし夢がかなってお医者さんになれたら、おじいちゃんみたいな身近な人を治したり、人のためになるようなことをしたいと思っています。

ちびっ子写真館



「ちびっ子写真館」では、3歳未満の町内在住のお子さんを紹介しています。掲載希望者は、広報情報課(☎63・3111 内線215)へご連絡ください。



こばやし はやと
小林駿斗くん
(28区・3歳)

どんなちびっ子？

人見知りをせず、暴れん坊で元気いっぱいです。

好きなものは？

バナナが大好き。車やバイクなどの乗り物が好きで、最近はウルトラマン、仮面ライダーがお気に入り。だんだん暖かくなってきたので、すべり台で遊ぶのも大好きです。

パパ・ママからひとこと

お姉ちゃんと仲よく、元気に大きくなってください。



町のイベントや
地域のお話を届けます。

広報に掲載された写真はご本人に
プレゼント！

広報情報課(☎63・3111 内線215)
までご連絡ください。

親子で力を合わせて おいしいうどんが完成！

親子手打ちうどん作り教室



4月29日、いずみの杜を会場に、「親子手打ちうどん作り教室」が行われました。“親子のふれあい”をテーマにしたこの教室は、毎年キャンセル待ちが出るほどの人気で、今年は11組の親子が参加しました。まず、講師が参加者たちにお手本を見せると、それぞれのテーブルに分かれて作業の開始。親子で協力して生地をこね、包丁で切り分けて、おいしいうどんを完成させました。



講師のお手本を見学する参加者たち



あそぼう元気に児童館

4月19日、西児童館で「あそぼう元気に児童館」が行われました。子どもたちは児童館の約束ごとを教わった後、輪投げやヨーヨー釣りをしたり、わたあめを頬張ったりと、思い思いに楽しんでいました。

おいでよ児童館



4月20日、東児童館で「おいでよ児童館」が行われました。新一年生は、上級生のお兄さん、お姉さんから児童館の決まりなどを教えてもらった後、ゲームをして元気いっぱいに走り回りました。



かざぐるま教室

4月29日、いずみの杜で、「みんなで作ろう！ 竹とんぼ・かざぐるま教室」が行われました。たくさんの親子連れが教室に参加し、作った竹とんぼやかざぐるまで遊ぶ子どもたちの姿が多く見られました。

今年も大盛況 「野菜・草花苗即売会」

泉農フェア

4月21日、県立大泉高等学校で、「春の泉農フェア」が行われました。早朝から長蛇の列ができるほどの人気ぶりで、高品質で安価な苗を求めて、おおぜいの方が詰めかけました。会場では、野菜苗や草花苗を手にする人の姿が多く見られ終始活気に溢れていました。



春風に吹かれながら 音楽を楽しむ

緑の中の音楽祭

4月29日、いずみの杜野外ステージで、「第19回緑の中の音楽祭」が行われました。いずみ吹奏楽団や町内中学校の吹奏楽部など9つの団体が、吹奏楽、合唱、フラダンスなどを披露し、集まった観客は、爽やかな春風に吹かれながら、音楽を楽しみました。

健康
レシピ
20

町食生活改善推進員の皆さんから、毎月料理を紹介していただきます。

ミックスビーンズのサラダ

毎日食べたい豆料理

豆は、たんぱく質、炭水化物、ビタミン、ミネラル、食物繊維の5つの栄養素が豊富に含まれている、毎日食べたい食材です。このサラダは、豆の缶詰を使って簡単に手早く作れます。

食生活改善推進員 江泉安子さん（左）、井上三枝子さん



【材料（6人分）】

ミックスビーンズ	1 缶
コーン缶	60 g
きゅうり	1 本
だいこん	100 g
セロリ	30 g
トマト	中 1 個
レタス	120 g

【1人分栄養価（ドレッシング除く）】

エネルギー	54kcal
たんぱく質	4.0 g
脂質	1.8 g
塩分	0.2 g

【作り方】

- ①レタスを大きめにちぎる
- ②きゅうり、大根、セロリ、トマトを1cm角に切る
- ③器にレタスを敷き、ミックスビーンズ、コーン、野菜を加えたものを盛り付ける
- ④お好みのドレッシングでいただく

編集後記



▼既にお知らせしていましたが、新コーナー「鏡石町派遣日記」が始まりました。広報はホームページにも掲載していますので、大泉町の皆さんだけではなく、鏡石町の皆さん、日本中の皆さんにも読んでもらえたらと思っています。（智）

▼この春から広報の担当になりました。取材も編集も試行錯誤で、毎日が勉強という感じですが、皆さんに親しんでいただける広報紙づくりを目指して、精進していきたいと思っております。これからよろしくお願ひします。（貴）

▼表紙は、いずみの杜で行われた「親子手打ちうどん作り教室」の一場面。この参加者も楽しそうでしたが、中でも、真剣な表情でうどん作りをがんばるお子さんと、その様子を温かく見守るお父さんが、とてもほほえましく見えました。（彰）